滿洲報

(本報價目)每月一圓四角六個月七圓八角全年十五圓郵費先惠郵票不收(外國除中國日本滿洲加郵稅)(廣告刊費)一行一圓特別地位加倍長期另議以上俱以滿洲國幣爲本位在中國以現大洋日本以金票爲本位
發行所 滿洲報社 大連市常盤町二十九番地 電話 [illegible]
發行人 王平山 印刷人 金念曾 金惠章
THE MAN CHOU PAO 29-31 Tokiwa-cho Dairen, Manchoukuo.
昭和十年十月二日

外務與軍部完全一致
積極展開對華新政策
開發經濟共防赤化及中國承認滿洲國
四省已諒解交閣議確認

廣田外相以華北事件、察哈爾事件爲轉機、爲根本的再調整日本對華政策、藉以進行滿華日三國提攜之積極的工作起見、日本期於關係四省間、確立一致之對華根本策、經一再努力商討結果、業於二十七日與陸海兩相、二十八日與高橋藏相間、分別獲得諒解、是以在下次閣議、將提出四省間之諒解事項、要求正式確認、其新政策之眼目、要約爲下記兩點、一、實現滿華日間之政治經濟的緊密化、一、確立與滿洲接壤之華北五省的特殊的地位、堪稱由大局的見地、表示日本對華政策之根底、其中包含之內容、不外積極的開發在華北之經濟、滿華日共同之防衛赤化工作、及中國自動的承認滿洲國等、藉以表示今後之日本對華外交尤其政治的及軍事的政策之根本基礎、因之於決定新政策同時、日本對華外交、愈將名實相符、步上外務軍部完全一致之軌道、同時將開始積極的展開、頗爲期待云(國通一日東京電)

刷新在華外交機關
大使決定更迭
駐外軍部與外交機關
實行緊密融和化

日本乘確立對華新政策機會、軍部方面、深望徹底的刷新在華外交機關、且外務當局亦痛感駐外軍部與外交機關有實行緊密融和統通之必要、是以擬於秋末、斷行更迭大使云(國通一日東京電)

何應欽中止渡日

國民政府軍政部長何應欽氏爲陪觀日本今秋之特別大演習、曾擬東渡、嗣以適值六中全會、五全大會前、何氏既係責任當局者、尤其爲日前勃發之華北事件直接責任者、故蔣介石氏不准該氏渡日、結局何已決定中止渡日云

又息 關於何應欽赴日觀操消息、據記者向何左右詢問、據稱此次日本舉行陸軍大演習、純用新式武器及新式戰術、規模宏大、足資我方觀摩、本月中旬駐京日武官雨宮輔佐官、曾以個人資格、非正式向各方表示、請各要人前往參觀、何氏爲切磋起見、原擬赴日一行、現悉演習期間爲十一月七日至十三日、適與六中全會及五全會會期衝突、不克分身、故中止此行、並謂此事全由何左右與雨宮武官以私人資格交換意見、此外並未向任何方面接洽、外傳派員赴東準備之說絕非事實(一日南京電)

英國在華經濟勢力(5)
其歷史現狀及未來展望

年來工廠不斷破產、一般工人生活日趨惡化、即令有其他諸種原因、但外資工廠之存在亦爲一重要素因、大戰前英國在華設立之紡織工廠、爲怡和、楊樹浦、老公茂、東方、公益五廠、其資本總額爲五百二十萬兩、錘數二四六、二九二、織機一、六四〇架、佔中國紗業中首位、惟現在其地位則發生非常動搖、在英資之工廠現在僅三廠、怡和公益、楊樹浦、較日本在華工廠已有三十六其差實甚遠也、

丙、其他產業 其他製造工業之投資、英國在華產業投資中、除鑛山、紡紗業外、最重要者爲紙煙製造業、在中國紙煙製造業中、英美煙公司所有之地位、佔絕對優越其資本總額達二億二千五百萬元、上海漢口天津青島等地、均設有大規模之製造廠與中國南洋華成等煙草公司營業、以予大打擊、此外向有水泥、化學藥品、麵粉、皮革、羊毛等製造工廠

丁、商業投資 一般商業及其投資、鴉片戰爭結果、使英國在華勢力、漸次形成重要之支配的地位、故在商業方面亦佔絕大之優越的地位、上海租界即對華商業侵略之根據地怡和、太古兩洋行則爲其先鋒據雷瑪先生計算英國之對華商業投資約達五千萬鎊、佔投資全額四分之一、由此可知英國對華商業在華北經濟侵略中所佔之重要性、怡和與太古可謂英國在華資本之中心而其經營範圍又頗廣汎、除直接投資於交通、鑛山及一般製造工業外、復從事輸出入貿易例如中國大宗原料、及土貨之輸出工業製造品之輸入此外對製造業者製品之經理、對公寓飯店之投資等、則更不在以上統計中、其多由其活動範圍之廣汎、亦不難推知也、

煤油之販賣、除怡和、太古以外、在活動之英商中、佔有勢力者、爲代表英國石油托拉斯之亞細亞煤油公司、英國在其世界煤油政策上有在中國擴張支配勢力以與美俄對抗之必要、在此政策之下、在中國構成石油販賣網、合亞細亞公司續制、謀與美國資本對峙、現在中國各地殆均設有其分行或其代理店、該公司公稱資本爲五十萬鎊、繳足額爲四十五萬六千鎊、且在上海設有六千噸之石油貯藏庫、爲中國外資煤油公司中之有力者、此外在不動產投資方面、上海土地投資公司乃最大者、一九三〇年其不動產額即達二千二百萬元

三、對華政治投資

政治借款 政治投資、乃資本主義對殖民地半殖民地侵略之最尖銳手段此等借款不僅可直接獲得經濟利益且可參與政治上之支配以利用其政治勢力而更大擴張經濟因有此等利害關係、列強間爲獲得中國政府借款權問題乃屢演激烈鬭爭、此等鬭爭即至今日仍復繼續、過去國際銀行團之成立及其分裂之序幕及目下單獨提携與共同借款之對立等、即可謂爲絕好證明也英國之對華政治借款、如將庚子賠款算入則約爲四億千萬美圓、在列強中僅次於日本而占第二位現將各借款之內容分述於次

一、英德第一次借款 一八九六年三月、清政府爲籌措中日戰爭賠款第二次付與金五千萬兩遂向英德借款一千六百萬鎊(各半)由德華匯豐兩銀行與中國政府間締結借款條約年利五厘期限三十六年、以海關收入爲擔保、英國因本借款單獨獲得之權利即英人之任海關總稅務司事是也

二、英德第二次借款 一八九八年又爲付日本賠款而向英德借款一千六百萬鎊、款條件年利四厘五期借限四五年以關稅鹽稅爲擔保

三、善後借款 善後大借款即爲英、法、德、美、組織四國銀行團對華共同借款者、旋以日俄之反對、一九一二年乃更加入日俄兩國、成立六國銀行團、其後因利害衝突、美國在其對華共同借款成立前即行退出、一九一三年四月、五國銀行團與北洋政府之間二千五百萬鎊善後大借款成立、英方承借一、七二六、二〇〇鎊、以滙豐銀行爲代表、借款條件利息年利五厘、期限四十七年、以鹽稅關稅爲擔保

四、克利斯普借款 一九一一年八月英國克利斯普公司與駐英華公使爲振興實業、整理債務成立借款總額爲一千萬鎊初交其半額後以受國際銀行團之反對乃取消其一半條件年利五厘期限四十年擔保爲鹽稅

五、其他借款 則概爲貸借餘尾及購貨未付款等而成立之借款、並無確實擔保、例如漢口商場建築借款、費克公司飛機借款瑞記公司購貨借款、太古及怡和船舶損失借款、道清鐵道運費未付借款、瑪克尼公司無線電話機借款及中國陸軍部合辦無電公司墊款、怡和洋行對北京陸軍部借款、湖南鑛務署借款等、均是也、據雷瑪先生計算、此等無擔保借款之總額約爲二千萬美圓

內患心臟病臥床中之中國駐屯軍酒井參謀長、日來容態益趨惡化、刻已陷於重態(一日天津電)

酒井參長病勢稍佳
前曾陷危篤

因心臟病極重、一時曾陷危篤之駐津日軍參謀長酒井、自廿九日夜以來、勢稍見佳(一日天津電)

◇……孫財政大臣就日訪之途……◇

孫財政部大臣爲視察日本及北鮮、已於九月廿九日午前七時乘光號快車、由新京啓程東渡、在車上留影、左爲孫財政部大臣、右爲隨員

報告視察蒙察結果
并商將來對策
土肥原少將謁板垣副長

土肥原特務機關長抵新京後、三十日午前九時、訪軍司令部、謁板垣參謀副長、報告視察內蒙察哈爾方面結果、並關其將來對策與重要協議、歷一小時許、日本華北政策、刻正趨向急速之進展中、結局將以華北作爲特殊地域、以滿華日三國間密切之提携、藉期政治經濟、文化諸工作之進展、力謀達成東亞永遠和平之大目的、因以上諸工作之進展、日方認爲有詳細視察華北現狀之必要、是以關東軍、特於日前派遣土肥原少將、赴北平、天津、張家口、與華北要人會商、該少將攜帶報告、已乘車於三十日午前八時五十五分抵新京、降車後當至軍司令部、會見板垣參謀副長以下各幕僚、於報告華北情勢同時、並陳述意見該少將之報告、於今後之華北工作上具有重大意義各方面均極注目

石友三活動
派黨羽誘民團

蘇北著名紅槍會匪首領劉成德、近日在家秘密召集皖紅會匪首領張孝連馬延聖等十餘人會商、與蘇豫魯皖各省紅槍會一致聯合、密圖不軌、蘇省府已咨豫魯各省嚴密防備、又石逆友三近密派黨羽分赴豫西豫南各縣煽動民團勾結土匪圖謀不軌、省府飭屬嚴密防範

陝北剿匪緊張中
張學良赴太原
趙丕廉談甘軍若不協力
西北華北大局均將動搖

張學良定三十日或一日赴晉、綏署已備妥招待處、爲張行館(一日太原電)

陝北赤匪被大軍包圍後、曾數次謀突圍、均被擊退、官軍並將匪據多時之清澗、延長先後收復、匪大部現集中安定一帶、負隅頑抗、孫楚以陝北剿匪軍事已完全佈置就緒、日內即渡河入陝督剿

剿匪總部政處全體人員、二十六日可離并赴陝、入收復匪區實地工作

楊虎城、鄧寶珊二十四日午由陝聯袂飛蘭、朱紹良二十四日午二時在省府船亭爲張楊鄧等設宴洗塵、三時張學良楊虎城赴五泉遊覽

張學良二十四日午一時由陝乘機飛蘭、朱紹良率各機關首領赴拱星墩機場歡迎、入城下榻省府

趙丕廉二十六日下午三時謁汪後、向記者談稱、陝甘剿匪軍事、近因各路實行圍剿、頗爲緊張、閻以赤匪竄陝、甘省若不協力殲滅、不僅山西不保、即西北華北大局亦不免動搖、現晉省已派孫楚率三師渡河助陝甘軍隊進剿、至陝匪最近確有聯合川西匪部竄犯之報、其動向是否將東犯寧綏、闖入內蒙、抑窺其他方面、目前尚未能預斷、但爲國家一大問題、不容忽視、閻更爲重視、其意以爲根本防共剿共已迫不及待、而釜底抽薪辦法、宜先去赤匪蔓延目標、實行土地公有制度、閻已具擬土地村公有辦法大綱及呈、由閻及徐永昌聯名、交本人帶呈中央國府、唯事關變更經濟制度、事本重大、須俟中央核准、然後由晉先行試辦、此事須待與中央各當局詳細磋商

賀蕭兩匪、前以全力圍犯龍山時、新三十四師劉團長文華、率部守城月餘、匪卒未逞、何總司令鍵、特將此次出力文武長官呈請蔣委員長獎敘在案昨奉覆電分別給獎、竄青赤匪經一百師部隊節節進逼、已全部退卻、現官軍分三路堵防派遊擊部追探、匪踪似有竄洮岷圖犯甘南之勢

青海自衛力
足以禦共匪
譚克敏抵西安

青海民政廳長譚克敏二十九日午后七時由京來省、定日內返青、據談、謁蔣委員長汪院長、報告青海政情已畢、青海自衛力雄厚、堪以禦匪(一日西安電)

秘密協商借款
李滋洛士與孔宋等間

解決借款問題原爲李滋洛士此次來華使命、故李抵華後即與孔宋等政府領袖、及民間財界領袖、秘密進行協商據謂其結果即將於近中、由孔祥熙或宋子文、携往四川謁蔣請示一切、又聞、蔣介石俟孔或宋抵川後、即將於十月二十五日前後返南京、以備出席中全會、同時並接見英經濟考察專使李滋洛士(三十日上海電)

工人出國條例

南京立院二十七日開院會、將審議民二十年電政公債條例案、又該院外交勞工法兩委會、前推蔡瑄、鄺洪年、夏晉麟審查工人出國條例、二十六日已審竣結果、較原草案頗有删併、並將工人出國手續改爲須先經僑委會登記後、始能請領出國護照、正草初審報告、提請兩會聯席討論

坂西中將抵滬
李廸俊氏亦同船返滬

坂西利八郎中將爲視察中國乘上海丸已於二十九日抵滬(卅日上海電)

乘視察日本新聞事業機會、在東京與外交當局首腦部、會見實行種々懇談之國民政府外交部情報司長李廸俊氏乘上海丸、已於二十九日歸滬、據談 日本新聞事業之廣大、頗令人驚訝、第一義者、即爲以飛行機自由送達、余曾與外務省之高官等、一再會晤懇商、此次之旅行、確實於本人勤務上獲得參考不少、並收得其他極多之收穫、對日本各方深表感謝(一日上海電)

百武中將歸艦
津田司令由津赴濟南

視察平津已畢之百武第三艦隊司令官、偕幕僚於三十日午前十一時五十分、由津出發、歸還在秦皇島之艦隊又島云

由北平與百武氏同行之津田青島海軍部司令官、亦於午後十時廿分啓程赴濟南、青

國務會議中
人事之決定

三十日定例國務會議、自午後二時開會、決定人事如左

任興安西省參與官叙簡任二等 除野康雄

任興安北省參與官叙簡任二等 伊東喜八郎

按除野氏係明治十四年東大出身、即服宮內務省、充滋賀縣理事官、昭和六年十一月辭職以迄今日伊東氏係明治四十年東大出身、充長野縣知事、昭和五年八月辭任、以迄今日兩氏對于地方行政、皆著聲望、乃難得之人材也

丁實業部大臣
聽詢實業事情

滯奉之丁實業部大臣、三十日自午前九時歷訪奉天特務機關獸醫養成所稅務監督署市政公署至省公署由曹實業廳長聽詢省下實業情形、正午歸還大和旅館出席在奉滿日官民有志者主辦之歡迎宴、午後巡視鐵西工業區、定於二日午後一時五分、乘亞細亞號快歸京車

旅費減二成
改正規則公佈

新京息、現行滿洲國旅費規則、乃當建國伊始於匆促間爲應急而暫定者、已誌前報、蓋當時因國幣對外行市尚難判定、且無調查海外諸情事之暇、故關于旅費數目、祇以日本之外國旅費數目爲基礎、且當時每百圓國幣抵日幣六五圓、因此並增加三成五分、現以國幣對外行市業已大體判然、復以官等俸給令改正並他方內國旅費規則之改正等、因亦有

係當建國草創之際爲應急需所決定者、茲以情勢安定、爰改如左、自一日公布矣、其要旨略云、現行內航旅費數目乃前此因國內治安狀態尚未安定、交通不通、且以國幣購買力尚難足憑、而對此等經考慮後暫定的決定之者、按諸現狀殊嫌過高、茲乃本實費償還主義應其身分而規定其要在能保持品位之費用云

接駐粵領事報告
日決再提抗議
藉期華方確認日人權益

日外務局、關於廣東當局壓迫在廣州、汕頭之日人問題、因已接到現地河相總領事、及原田領事事件內容的詳細報告、結果認爲顯然違反中日條約、侵害日人權益是以曾向廣東當局、提出嚴重抗議、預意廣東省方面、將必提示有誠意之解決方針但中國方面、關於尊重日人之權益、萬一不提出『今後不發生之事件、決採取公平適切之處置』之回答時、日方決提出第二次抗議藉期華方確認日方之權益日外務省認爲該問題、須由廣東方面正確認識事態、方可期圓滿解決云

活佛歡迎宴
葆省長致詞

葆省長主辦之甘珠爾活佛歡迎宴二十九日午後七時、在鹿鳴春舉行主賓爲活佛一行九名、陪賓則有土肥原特務機關長、王市長等出席、對葆省長歡迎辭活佛力說滿蒙有提携之必要、直至八時半盡歡而散

滿德直接滙兌
參議府會議後即公佈

新京息滿德間直接滙兌交換、因兩國意見、已見一致、爰訂自十月起開始、現已通過三十日閣議一俟一日經參議府會議諮詢、即行布告

旅客飛行
規則改正

新京息、旅客機飛行規則、……設定恆久的規則之必要、乃自一日起公布、其大署較從來減二成云

美使到滬將回平

美使詹森三十日晨到滬、稍留即返平、至十月下旬美副總統茄納等過滬赴菲時、再南下歡迎云(一日上海電)

特許法意匠法
來年一月十日實施

奉天商工會議所接得電訊、各方面待望之滿洲國特許法及意匠法定於十月十日公布、自來年一月十日實施、依實施同法、滿洲國內之商權即得確保是以甚期待急速實施

西公旗糾紛
調解無結果
鄂離百靈廟
趙謁汪報告

趙丕廉二十六日晚抵南京二十七日謁汪報告西公旗糾紛近況、據談此項糾紛現正調處、雲王石王未走極端、下月十日蒙政會開大會時、必可得圓滿解決云

經蒙藏委員會平辦事處副處長鄂奇光往返於綏遠百靈廟間、調解結果、卒因蒙方態度、堅決保持罷免權、致無從協議、據此間接鄂氏來電稱、於二十六日離百靈廟、過綏不停留、即行來平稍事休息、即晉京報告調解無效經過、另據綏遠來人談、蒙綏兩方軍隊在石王府附近駐紮相距祇十餘里、設不及早解決、恐隨時均可發生事故、記者於某處晤及蒙政會駐平代表包悅卿、據表示蒙政會惟一希望、爲請中央派大員蒞蒙公平處理、蒙政會第三次大會、定下月九日舉行、屆時大會席上對該案當有討論、北平辦事處經費已商定、除由會撥用六百元外、將請軍分會補助三成、以資挹注云

伊藤枝隊
被匪包圍
死十三傷四

據接得寬門憲兵隊報告、廿九日午前五時許、在三岔河東方卞甸下突有七名匪賊來襲、接到急報之駐榆樹縣大官屯、步兵〇〇隊伊藤中尉率領之〇〇名及騎兵團、爲實行討伐、渡過松花江、擬行追擊、正在還闌背上陸之際、忽有約三百餘之潛伏匪一擁而來、致伊藤中尉以下十三名戰死、四名負傷

呂民政相抵奉
視察後回京

呂民政部大臣、二十九日由承德乘飛機抵奉、在大和旅館一宿、三十日視察市內後乘午後一時五十二分出發之亞細亞號快車歸京云

植田部隊捷音
擊退東榮匪

二十七日午後二時五十分許、在距慶城縣四合成、東北方二里半地點、植田部隊突遭遇東榮匪等股匪、當與匪以殲滅的大打擊在該戰鬭〇〇隊米山繁澄上等兵名譽戰死

組織全中國
水利委員會
傳汝霖之報告

中央國府三十日晨九時舉行紀念週、由孫委員科主席並由傳委員汝霖報告畧謂中央爲統一全國水利機關增加工作效能、應由經委會組織全國水利委員會統率各水利機關、辦理各項水利事業、如黃河貫台堵口、前由三機關合辦、經年無效、經黃河水利委員會獨辦後、三月內竟將貫台堵口完成、此固各方協助、但亦水利行政統一之效果、最近自山東董莊黃河決口形勢益常嚴重、堵口誠難、倘能責守專一、材料充足、至冬令黃河水退、再進行堵口工程、即不能謂爲無效、中央亦決撥數百萬元材料運輸亦備妥船車、架設輕便鐵道總之、我國以農立國、倘水利不整、殊與民生有關云云(一日南京電)

李儀祉未辭職

近據報載黃河水利委員會委員長李儀祉、因西北渠公事繁重、堅辭黃河水利委員長職、聞經委會並未接到此項辭呈、外傳殊非事實、李委員長現正積極負責黃河堵口事宜(一日南京電)

宋赴津延期

據蕭振瀛談稱、宋司令原定一日偕余赴津訪晤各國駐津長官、茲又因事恐將延期至何日離平、現尚未定秦主席來平、亦無確期、預料當在双十節

后(一日北平電)

維持津治安
軍分會令商
宋共同負責

新任平津衛戍司令宋哲元就職後、連日拜訪各國使節、復偕蔡主席秦德純繼續赴各使館拜訪、宋氏預定在平勾留一週、將衛戍部事務部署竣事、即行赴津、拜會津方中外友好、稍留返平、在平耽擱十日左右、即赴察省檢閱二十九軍部隊、關於平津衛戍司令部與津沽保安司令部對於天津治安之責任問題、前此迄無明文規定、平軍分會昨特分電衛戍津沽兩部、畧謂對於天津市及其附近之治安、今後應由津沽保安司令部商同平津衛戍司令部負責維持云、又衛戍部昨分在平津兩地發出佈告云、查平津地方、既爲吾國文化之區、關係極爲重要、外觀聞所繫、有地方之責者、欣爲轄境謀安全、值茲時艱、責任亦因之增重、本司令視事伊始、益深策勵之思、凡平津區域所及、皆責成權限攸關、權衡時勢、措直期協機宜、如何而保衛治安、如何而排除危害、自當盡棉薄、力策進行、凡屬轄範圍、皆有職責所在、本管親仁善隣之旨、爲綏靖鎮定之圖、本司令言出必行、責無旁貸、智慮或有未週、亦在所弗避、期罷勉圖維、合亟剴切佈告、俾衆週知、守職、此佈

鮮女飛行家
訪滿飛行

於已故之朴敬元孃同爲朝鮮有名之女流飛行家在日本國民間航空界頗形活躍之李貞善女士(二七)定十月中旬由東京出發操縱愛機青鳥號、決行滿日鮮親善飛行關此最近已向關東軍司令部提出依賴狀李女士於大正十五年由京城淑明女學校畢業、後當即上京入日本飛行學校昭和四年七月獲得二等操縱士之免許證、目下繼續於該校研究科、熱心研究技術中

今日本報出版 三張半

祝賀承認三週年紀念
龍江省
訥河縣公署

緊要聲明
遼源縣慶泰祥櫃員運凌江因有高就於九月十二號將號中一切責任完全辭卸此後該人在外無論發生何事與敝號毫無干涉特此聲明
遼源慶泰祥啓

意侯理事會採擇勸告案
即於七日前後開戰端
並希匈牙利波蘭兩國繼踵退出國聯
外交當局謂亞對白人全體持有敵意

自東非殖民地雨季過去以來、意亞兩國軍隊之衝突、於今祗是時間問題耳、茲據巴黎馬丹報載羅馬特派員所得之最可靠消息稱、意大利政府所執之方針、是俟理事會採擇勸告案後、以十月七日前後爲期、愈即開始戰端、至於法西斯黨之總動員、傳在開戰前一日決行、更據該特派員傳稱、意大利政府持有當理事員會發動制裁案時則不得已而退出國聯之見解、並傳意大利當退出後、並期待匈牙利政府繼之、波蘭政府再繼之亦接踵退出國聯云(卅日巴黎電)

據羅馬電、關於亞比西尼亞政府決行總動員一節、意大利外交部方面、二十九日有如左之談話

余等關於亞比西尼亞軍施行大集結於國境地方者、在數日前即已知之、亞國係持有對白人全體之敵意、故對於余等人命之安全具有甚大之牽掛、亞國實行總動員令、迄今業如其向意大利之屢次聲明相同、早已具有暗示其對意大利之敵對行爲也(國通三十日東京電)

亞向國際聯盟通告
國家總動員之苦衷
並電紀納士希望趕緊善處

亞皇海賚、謝拉錫一世二十九日向國際聯盟發出警告署云、亞國於今已不得不施行國家總動員、又、總動員約在十月一日實施(卅日亞京電)

亞皇海賚二十九日向國聯秘書長愛文諾通告頒發總動員並致親電與理事會議長紀納士、謂亞國因意政府、侵略準備之進展、動員乃不得再延期下去、而要望理事會趕緊有以善處云云(卅日日內瓦電)

亞皇原電

亞皇向理事會議長致電原文如左

亞政府、始終根據聯盟規約精神、與國聯理事會協力、以期待與意政府之紛爭和平解決、不圖意政府不顧亞比西尼亞政府之和平的態度、着着向國境線上增加軍旅及其他戰鬪準備等、亞政府鑑此具有侵略威脅漸次重大化之事實、此次乃有痛感喚起理事會注意之必要也、故在此時情勢認爲重大已極之亞政府方面、若再遷延國軍總動員、卻將應負有懈怠確保亞國防備任務、因具有此種事實、爲期阻止意軍之侵略行動計、亞政府故特要請理事會、於可能範圍內迅速講求機宜之處置、迄今國軍總動員、兼意已至絕對必要之際、故從前國軍將由前線撤退之指令亦不得加之以變更、最後之亞政府確言、不顧嗣後之情勢如何、而仍有重行與國聯協力之意向也(三十日日內瓦電)

受理亞動員令 移牒各國代表

國聯秘書長愛文諾、受理亞政府之總動員令通告後即向國聯會員國代表移牒通告(卅日日內瓦電)

國聯當局談

據觀國聯理事會當接得亞總動員消息、即能急速於三十日再開、審議關於非常處置

日內瓦空氣緊張

廿九日亞皇寄來亞國總動員者(卅日日內瓦電)

之對策、國聯事務局當深感事態之重大性、廿九日當接到亞皇親電後談云、因亞皇頒動員令、事態遂當前於一觸即發之危機、以理事會須於卅日再開、講求善後之途、復以亞國動員、尤須派中立監視團前往現地藉以判定當開始戰鬪時之侵略行爲之責任者(卅日日內瓦電)

置、世人頗期待委員會速爲作成勸告案云云

又對亞皇親電、日內瓦空氣頓趨緊張(卅日日內瓦電)

閩省厲行 國語統一

閩省語言至不統一、福州附近說福州話、廈門附近說廈門話、此兩種語言在福建較爲普通、然與國語則相去甚遠、此外興化話、汀州話、建寧話、建陽話、邵武話、通行地方亦較廣、其餘閩東、閩北、閩西、各縣亦各有方言、甚至相隔百里以外便語音各異、統計全省有語言不下數十種、文化阻塞此其一大原因、省府當局有鑒及此、現特擬定統一全省語言辦法、令全省公務員教職員警察交通人員一律以國語談話、未能說國語者限一年以內學成、否則予以免職處分、日前省府紀念週、主席陳儀對於此事特提出報告、畧謂本人到福建以來、感覺福建的封建思想比較重、封建勢力比較大、教育比較不普及、文化產業比較落後、行政司法不容易清明、政府政令不容易下達、改革不容易徹底、土劣容易居間把持、推其原故、語言隔膜、方言太多、無一種普通語言來傳播思想、是一種重大的原因、所以本人以爲普及國語較普及識字尤爲重要、至少兩者亦須並重、現省府擬從上級社會著手、用一種强制方法、來謀普及、如第一學校的教職員、第二機關的公務員和警察、第三交通人員、這三種人必須能說國語、如不能說、限一年以內學會、省府派員到各處考試、如一年以後、還有不能說國語的人員、即予以免職處分、各學校各機關人員平時談話、應一律使用國語、不准說方言、如此上行下效、收效必能迅速云云

英爲實行國聯理想
不辭有効行動
適用制裁不僅以意亞爲限
英外長郝爾之意見

法蘭西方面對於英外長郝爾九月十一日在日內瓦之演說向渠要求說明『制裁規定僅意味是適用於意亞紛爭而將來之侵畧則不包含在內乎？』外長郝爾對此特發表意見、內容畧云

英國爲與國聯同樣維持國聯盟約、凡對所有片面的侵畧行爲、決斷乎保持『集團的抗議』之不動的立場、個人前於十一日在日內瓦所表示之英國政策、並不祗以意亞紛爭爲限、惟對片面的侵略行爲須適用根據第十六條之行動、並非祗適用於違背條約國、(似並言涉德意再振軍備)而此種行動、乃以當時之環境爲基礎而變化者也、吾意惟有伸縮性、始安全保障之一部也、吾英國々民(郝爾自稱)迴避從國聯一向因愚昧所經驗之禍、對於將來願以集團的安全保障以確保世界和平者、並相信英國爲實行國聯之理想、決以眞實之希望、予不能拒絕有効之行動、而輕々執自已無力化之態度也、云云(卅日倫敦電)

十三人會急開會

十三人委員會、二十七日會議後暫時休會、茲因接得亞皇親電、於三十日開緊急會議、檢討意亞兩國間急迫之情勢而謀機宜之處置(卅日內瓦電)

英艦前往阻止
意軍在葉門登陸
北非海上風雲陡急

英國海軍所屬砲艦因、接得葉門政府之意大利軍不理阿剌伯、葉門國强硬反對而在莫迦不法登陸之急電、當即派砲艦數艘從雅典火速駛往莫迦、致使意大利軍隊不得不從該地撤退、又迩來頻傳意砲艦在葉門各港附近巡邏消息、英國政府爰應葉門國政府要求、派多數砲艦在阿剌伯各要港警備(卅日雅典電)

國境線上戰機迫切
意已戰時狀態
三十萬大兵已派遣完畢
一日即能開戰乎？

豫告的電報、此間對於開戰切迫之信、念愈深對亞皇以上通告據消息靈通者有如左之觀測

因亞國兩期已過、意亞兩國間在國境線衝突時當即必取調查之手段、十三人委員會及其他中立調查團亦必有慫慂之必要、能否以意軍開始軍事行動爲機會、而聯盟則講求機宜處置

國境線上戰機、因亞政府決定國家總動員、遂頓形迫切、據觀意亞兩國將不能等到十月一日即能開戰、意駐亞京公使館、因情勢急迫、廿九日發電訓駐哈拉爾領事、指令其即時封鎖領館、火速撤歸基布提(卅日亞京電)

亞比西尼亞皇帝決定國軍總動員消息傳來、意大利全國民極呈緊張、舉國一致殆已完全入於戰時狀態矣、意大利政府、自精銳步兵第十四營並特科機關槍隊出動後動員部隊三十萬之派遣從此已告完竣、俟情勢如何展開何時皆能開火現待機中(三十日羅馬電)

中國女詩人 呂美蓀到日

中國女流詩人呂美蓀女士、爲與日本漢學者及漢詩作者懇談、二十九日夜前來東京、聞女士擬在日勾留三星期(國通卅日東京電)

戰端開始 約在二週內

亞皇海賚謝拉錫一世決定國軍總動員消息、亞都市民聞之頓呈活況、人心勇躍、燃燒起來出征之絕心、據消息靈通者觀測、總動員決行期約在十月一日、戰鬪開始則二週以內云(卅日亞京電)

蘇北豫防黃禍

江北土地肥沃、得天然之水利、對於農田耕耨、極爲適宜、素有江蘇倉庫之美譽、各縣民衆、業農者、約佔百分之八十、出產品物、以米麥豆類爲大宗、每年輸出總額、數逾五百萬元、當最昔承平時期、農民鼓腹謳歌、快樂無藝、詎自民國二十年秋大水後、農村經濟一蹶不振、近數年來、復有水、旱、匪、蝗、交相侵襲、致農民生活日難、困苦益甚、惟農民因災歉頻仍、負債纍纍、加之官賦逼迫、不得不將二麥廉價出售、際此百物昂貴、附稅繁重、米麥價格均未能得勢、故貧農終歲辛勞、仍所得不償所失、維持莫及、且以往年比例、其他未須在八月底方可完全登場、而大汛之期、約在國曆九月中旬左右、故不幸大汛再至、秋禾收割、殊難抱樂觀云

德始終守中立
決不捲入國際戰爭漩渦
宣傳部長蓋貝爾士言明

據柏林電、當茲意大利亞比西尼亞關係益趨險惡、而歐洲各國政府、仍繼續努力維持和平打開局面之際、極爲人所注目、德意志之動向如何、德意志宣傳部長蓋貝爾士、二十九日以『現在之國際紛爭始終維持中立』之旨趣、表明大要如左之意見

余等假如今日無力時、亦不得不向防止國際紛爭漩渦中邁進、余等因充足自已實力、而維持中立者也、乃爲具有備他日之基礎、列國應解決彼等自身間之紛爭、倘若使余等捲入紛爭時、決斷乎加以拒絕云

匪首意見不合 在背陰川火併

盤踞五常雙城一帶之亞東洋及趙尚志兩股匪、現曾於本月十五日、在冷水泉子警邏區南方及白旗東十五公里地方開匪首會議、席間趙尚志主張、打倒滿日、實行共產主義、但亞東洋則主張普通之土匪主義、雙方爭持不下、終至於十五日下午十時許、在背陰山東南十公里之大家溝附近火併、結果趙部死二十三名、傷四名、失步槍二十二枝、輕機關槍兩架、而亞東洋部則戰死四名、十六日下午九時至十黎明間、又在大公家溝東南十公里附近、開始第二次火併、趙部又死七名、傷三名、亞東洋部、死十七名、傷八名、東關槍一、少槍十三

以匪根據地爲目標
陸空兩軍并進
張抵陝商定勦滅計畫

闡講共產本身之矛盾 (續)

我以爲此主義決行不通、因爲各盡所能各取所需既不合乎公道、又不合乎人情、使勞動與享有分離、盡所能、人皆不樂爲、取所需、人皆爭爲之、故不得不强取、人民勞動結果歸公而大肆殺戮、這是共產主義違背人情行不通的一個難關、還有一個難關、就是今天問答上所說養老院育幼院兩件事、我以前曾說過、共產黨提倡殺父根本是打倒家庭、爲共產主義實現重要的條件、有人說鼓勵殺父、這是他革命過程中偶然的事實、不能舉以作批評共主義的行爲、試思實行共產以後、工作所得、均歸公有、則老者幼者當然不能依靠家庭養育、反過來說、若要老者幼者由家庭養育、就不能實行共產主義、共產黨欲實行共產主義、所以非打倒家庭不可、欲打倒家庭、極端處則非提倡殺父不可、既說他是非如此不可、你要認爲也是偶然的、便是你認錯了、他要說他是偶然的他是欺騙、所以在共產主義制度之下、養老育幼之責必須付之政治辦理、這是强制人類消滅父母兒女之人情、也就是共產黨違背了人情行不通的第二個難關、要想渡過第一個難關、非使人人皆成聖賢、皆有貨惡其棄於地、不必藏於已、力惡其不出於身、不必爲已的謙德不可、要想渡過第二個難關、就好一方面說、非使人人成了仙佛、認父母兒女爲孽緣、看得非常淡遠、就壞一方面說、是使人人變爲禽獸、而且是變爲頂壞的禽獸如鴟鴞之食其母不可、我曾說過他是在學說上差之毫厘、在政治上謬以千里、這個錯誤、是從那裏來的、宅是把金代值的交易媒介限制生產的發展、認成資本主義的私有制度限制生產的發展、及沒有將資與產分開的兩個錯誤、關於資本主義、限制生產之發展、是交易病、不是分配之病、我前次已詳細說過、茲因不贅言、至資與產應該分開、資應公有、以供生產、產應私有、以補人造化之不逮、生產要含造化性、以補人心之不逮、把人造化了、生活要是人的、那就是私有工具、被人類強盜殺人的據去變爲公有、是使常人的行爲、事實要是產有分離、便將人勞動與享受被空想迷惑了、也就演成行不通而强行的大不戮、此處我們應信任儒家殺過猶及之的道理、智者過之、聖者過之、其結果影響於人群禍害、實等於愚者不肖者之不及一樣的罪過、你看孟子大胆的負責的將「爲我」「兼愛」比之如禽獸、這也不是忍心說的話、是不得已而說的、因爲過了、只對的好施、況且言其諸人而不可能的事、即使不可求諸人、爲之倡、更是學說爲之有已所而不能爲之者乎、他人理之爲義、人導人爲利人、反爭的道、從是共產主義本身上的大矛盾、這是不知道人類有理性與慾性的作用、而以一言以亂世界、其言未免太不慎也(完)

亞動員令
十一至六十五歲國民
皆荷槍挺身臨敵
違令則使着女衣處絞

關於亞國二十五日頒布動員令、亞比西尼亞軍當局、發表聲明云、雖已發表動員令、但尚未普及全國、僅限於葉里發利亞及意領蘇瑪利蘭之接壤地方、至於全國總動員令、須俟海賚皇帝確認日內瓦之和平的解決方策、完全絕望時、方能發布、亞國所以於廿五日急遽發出動員令者、蓋因接到意軍向國境附近展開、業已完畢、命令一下即將突破國境現正待機中之急報所致、其爲應付意軍、乃出此應急措置、又其動員令、係自十一歲之紅顏少年至六十五歲之白髮老人男子全部、均須荷槍挺身臨敵如斯亞國國民形極勇悍好戰、視死如歸、對於動員令莫不欣然應諾、皆親身帶武器參加軍隊、恰似荷槍打獵之易、尤其依亞國之慣例、萬無正當理由、有故意不應動員令者決施以身服女人衣處以絞刑之制裁云

亞民激昂 達沸點
青年會長等 尤主張即戰

亞比西尼亞皇帝海賚、謝拉錫一世、自數日前連日招集外人及黑人軍事顧問進行作戰計劃、於意大利軍在國境線上逐日進行集結軍隊、及着々準備戰備同時、亞全國國民之奮昂確已距達沸點、不還開戰之聲、已瀰布於全國矣、亞皇惟恐予意大利以開戰口實、雖極期待在理事會上獲得一線和協工作之望、至於抑制激昂之全國民心、因全國民皆追憶亞德瓦戰捷一役、乃極不容易壓服、就中尤其在國境線地帶蟠踞之青年會長團、均互相團結、起以救祖國、具有決不干受意大利軍之蹂躪之絕心、具有時並斷然當戰機起時、於斯不得相當把握之主張、其實狀卻已已之皇帝陛下、主張之主戰論陷於不能抑壓主張之主戰論者之勢、全國輿論已至白熱化、二十九日全體署名、向皇帝與以巨大之壓力云云

小說 媳史 第四回 (五十)

鍾吉宇著 馮若梅評

慧心蘭性作弄傖夫 滑調油腔情挑幼女

一回兒到這面舖子裏買幾方手帕、一同兒到那面的舖子裏買一包糖果、我們既做了夫羅主義的信徒、少不得也要跟着東跑西跑、只見他倆一回兒回頭望望我們、一回兒切々私語、似乎在那裏笑我們發痴、莫秀英掩口笑道、他們是在商量算計你們呢、伯英擊掌笑道、很對、不過當時那裏知道他們的意思、見了他倆這種舉動、總以爲年齡雖小必已知情事、越覺前途有了希望、跟也跟的愈起勁了、又轉了兩個灣、姚婉忽回頭向我們一笑、兩人就很急速的走進菜館中去吃了、我們料定他倆必是進去吃飯、打算也進去大嚼一頓、預備看個機會、好兒搭說話、更不放鬆的追進裏面、在他對面而一個房間坐下、只見一個堂倌的布簾也不曾放下、一回子見兩個小女孩商量了一回子、在那裏問他們點什麼菜、只要等幾個人、那堂倌答應一聲的客人、你先去招呼別就過來招呼、我們因要顯自已的闊氣、就揀貴重的菜一口氣點了十多個、堂倌報下去以後、有好一刻工夫、梅麗又附耳向姚婉說了一陣、方笑着說道、我打個電話催他們去、說着、走了好一回、方回來說道、他們不來了、我們怎樣、姚婉掩着口、格格的笑着說、他們既不來、我們是剛吃過了點心來的、何必急々乎吃飯、等一回再來、不更好嗎、梅麗也格格的笑着點頭、我們這時方知事情不妙、眼望着他拿出幾角々子、給堂倌做小賬、扶着姚婉的肩胛、忍着笑走了、我們這時既點了菜、不能不吃、你想剛起來吃了點心的人、怎能吃的下、這許多菜、光花了七八塊錢、原不算一回事、這個當可上的眞不小了、他說完了這一個趣事、衆人都笑不可仰、謝瓊英笑道、梅麗這孩子年紀雖小、卻極聰明又極頑皮、上他的當也不止你一個了、伯英笑道、我雖上了他的當、卻不怪他反覺得他更可愛、千里兄無論如何、請你給我介紹介紹、言明在先、決不奪你所愛、

緊要聲明林場暨鐵路所有權

啓者鄙東獨資於民國十五年在博克圖站開設永利林業公司復於民國十七年由火燎溝直達林場建築鐵路一條(曾於官府註册立案)與北滿路線街接以備運輸木料之用此項鐵路築成後即租與東方建築公司立有契約双方持證現在雖未滿而永利公司業經鄙東收東其東方公司營業現亦停頓但林場鐵路所有權屬於永利公司將來對於善後處置無論山場鐵路轉讓于日人或滿人須經鄙東認可親自簽字蓋章始爲有效倘有第三者與人締結契約轉讓鐵路時鄙東決不承認定以法律解決特此登報聲明

齊齊哈爾 永利公司財東王蓋淑勤啓

願辦分社者鑒

遼省各縣如有希望在本報未設分社之滿洲國各縣新設本報分社及代派處者希直接向本報函商必當照章速與准許也此佈

民聲晚報社 奉天大西關大街路南二號

五淋新藥發賣

一盒得利格諾賓 (Dorigon obn)

班爲大阪醫科大學醫學士福原正義先生所創製爲慢性急性五淋之新藥一經服用確能立奏效果

五日分——金一元五角
十日分——金二元

總發賣元 日本橋藥局 大連市信濃町四十四番地 電話(二)八三六二 振替大連四四九七

大同醫院

外科 內臟、肛門、脫腸、整形、花柳病、一般、X線科、內科、產婦人科 (病室完備)

醫學博士 傅元煊
產婆 葛井せき

大連市西崗街九〇番地(西崗菜市前電車站東) 電話三-三四四五

貨物自動車出賣

一九三三年道濟三輛

大安汽車行 大連西崗日新街八四番 電話(二)三四四番 (三)二〇六番

廣告

本工場專造各種玻璃器具料盃料碟料缸大小瓶類坐掛罩燈一概俱全零售批發定期不悞倘蒙惠顧不勝歡迎

地址大連市榮町二番地(即西崗東關街鐵道北)

南滿洲硝子會社 電話(三)一七四〇

望落葉而警惕

「梧桐一葉落。天下皆知秋。」回思暑季炎熱。節食茹素。未免營養不足。欲求恢復體力。則當此涼秋之時。亟宜日服帕勒托。以振食慾。以榮血液。庶不致如秋葉之凋零矣。

各大藥房均有出售

請認明「帕勒托」字樣爲記

備有詳細說明書列舉帕勒托種種用途承索即奉

上海郵政信箱七六〇號 英商慎昌洋行經理

帕勒托

幾怪或純的

(二)

PALATOL

陸軍第一教導隊各團 舉行軍旗祭典禮
滿日機關要人多被邀蒞臨參加 于司令官致開會詞來賓致祝詞

奉天（其一）

奉天第一軍管區司令部所屬之陸軍第一教導隊，定十月一日午前十一時舉行步騎各一團軍旗祭典禮，已函請各界參加，其會序及參加人員如下

△會序
一、來賓及各長官一同入場
二、奉迎軍旗入場
三、開會
四、國歌合唱（軍樂隊）
五、同向軍旗行最敬禮
六、陸軍歌合唱
七、恭讀勅諭
八、致開會詞一、第一軍管區司令官二、第一教導隊長三、隊部顧問
九、來賓祝詞
十、大滿洲帝國萬歲（司令官引導三呼）
十一、分別式
十二、奉送軍旗退場
十三、閉會會詞（楊部附）
十四、禮成
十五、宴會

△來賓
日方守備隊司令官、特務機關長顧問、小見山部隊長、北原部隊長、獨立守備第二大隊長、憲兵隊長、總領事、地方事務所長、居留民會長、警察署長、奉天鐵道事務所長、鐵路局長、在鄉軍人聯合會長、奉天市記者協會、滿方有一軍區司令長省長奉天地區司令官、中央訓練處長、靖安軍司令官、軍械廠長、被服廠長、第一憲兵分隊長、第一獨立自動車隊長、通信支處長、軍管區各處長、奉天市長、協和會長、警務廳長、實業廳長、教育廳長、瀋陽縣長、軍管區中央宣傳委員會

瀋陽縣各區 主村安電話
來年春間開始施行

瀋陽縣公署查各主村已相繼成立，爲治安及交通上便利前曾計劃每一主村安設電話一處，以便於警備上之報告，但因需要經費數萬元，不得不加考核，刻經將此種計劃請准省署在來年春間決定開始通令電話局測量及計劃一切安裝云

爲示尊崇二聖忠義 舉行關岳祀典
于司令主獻王市長皆與祭 機關首領參加者六百餘人

本月廿九日，是秋季祀關岳之日，我國爲尊崇二聖之忠義，所以每逢春秋兩季之戌日，均隆重舉行關岳合祀典禮，奉天是照例由第一軍管區司令部主辦祀禮，廿九日上午八時，在關岳廟舉行典禮，正獻官于司令，陪祭官係省長，東序分獻官那中將，西序分獻官寥中將，與祭者王市長方會長，及其他軍政各機關首領，一軍部上尉以上百餘人與祭，文官均着常禮服，武官着軍服佩刀，駐省少校以上各官佐，計六十一名，禮生十一名，樂舞生四十八名，祭品有牛一頭，羊三隻，猪三口，供菜九十六份，饅頭香燭等，屆時通贊引贊，相繼唱祀禮儀序，正獻官就位，就拜位，陪祭官分獻官與祭者皆就位，乃迎神奏樂後，全體向二聖行三鞠躬禮亞獻禮終獻爵各禮畢，再奏樂再行三鞠躬禮，司祝者捧祝復位後乃禮成而散云

消防機關發表 火災之統計
本年一月起至九月現在

奉天市內，本年一月至九月現在的火災，消防機關作成統計發表，妥詳誌如左
△一月份—十六起，燒樓房廿九間，瓦房卅間，草房七間，損失房價一萬二千三百元，物價三萬二千五百廿元
△二月份—十五起，燒瓦房五間，平房八間，木板房七間，損失房價一千一百六十元，物價一千七百廿五元
△三月份—廿七起，燒樓房十間，瓦房廿六間，平房十五間，損失房價九千元，物價五萬元
△四月份—廿五起，燒樓房八間，瓦房九間半，平房十五間，損失房價四千五百元，物價五千元
△五月份—廿四起，燒樓房六間，瓦房一百（）四間，平房十間，損失房價五萬元，物價五萬二千六百四十五元
△六月份—十一起，燒瓦房十四間，房蓋房坡四丈餘，頂棚四丈餘，損失房價二千三百元，物價一萬六千二百元
△七月份—七起，燒樓房蓋四間，房蓋三間，損失房價四百卅元，物價二千元
△八月份—十起，燒房共四二間、門窗五間、房坡二尺餘，損失房價二百元，物價三百元
△九月一日至廿七日十四起，燒樓房十間，瓦房五間，房廈三間，房坡一丈餘，頂棚四間，損失房價四千元，物價六萬五千元，
以上統計一百五十九起，損失共三十萬零九千一百八十餘元云

美專寫生隊在撫順 開臨時展覽會
所有佳作均陳於師校禮堂 俾該地民衆受些藝術陶冶

奉天美術專科學校繪畫系學生五十餘名，由教師率領往撫順縣作野外寫生，已誌前報，現在該校學生寄居撫順，已歷十日，食宿方面，均賴撫順師中學校帮忙，精神極其活躍，成績亦進步異常，大有一日千里之勢，撫順師中學校李校長，熱心教育，特要求美專校在撫順開一臨時美術展覽會，俾撫順民衆得受一些藝術陶冶，現已徵得美專校同意，擬於本月二十九三十兩日，在撫順師中校大禮堂將此次旅行大批之佳作公開展覽，極有價値，可謂撫順民衆之福，亦奉天美專之榮也

勞工介紹所待批准後 即可正式成立
市署刻正派員選租所址 已擬定規章呈報省公署

奉天市政公署爲救濟本市貧苦勞工之失業，月前擬創設之介紹所，已誌本報，王市長對此所之創立，特別關心，今已命地方課將規章擬定，呈報省署，同時已派員到工天市附近選租房間，待省署批准後，十月初旬間定可正式成立，省署當亦注意貧民之失業，當然可即日批准以便速辦，所擬規章十二條將來或有修正處，也未可知必須至省署批准，正式公佈後始施行，但爲安慰本市貧苦勞工，所以先將市署擬規章列記於後
一、本所定名爲奉天市立勞工介紹所，專司聯絡僱主勞工双方介紹工作爲宗旨
二、本所置管理員一員，承市長之命令管理本所一切事宜
三、本所置事務員一名，受管理員之指揮，助理本所一切事宜
四、本所爲介紹勞工工作，設有登記簿凡來本所請求介紹者，須向本所管理員報明姓名、籍貫資歷，現住所，當地至近之親友姓名職業，當地有無家族，及能負何種工作，以便登記
五、凡受登記者由本所發給介紹證，聽候介紹遇有招僱時由本所通告該受登記之勞工
六、聽候介紹之勞工接到本所通告後，至遲於兩日內持登記證，來所聽候派遣，倘逾兩日即介紹他人，以
七、免延誤期間自行覓有工作者，須向本所聲明，以取消登記
八、本所介紹勞工，以登記先後之次序爲準，如有特殊技藝，得按照僱方需要情形，儘先介紹
九、凡來本所請求登記者，或接到本所通告前來本所聽候派遣者，與事務員接洽後，均應至本所休息室聽候，不准喧嘩及紊亂秩序
十、各公司會社及其他招僱勞工者可隨時以電話或用函向本所商洽
十一、本規則如有未盡事宜隨時修正
十二、本規則自呈准公佈日施行

兩匪持槍行搶 事主報警嚴緝

瀋陽縣警察署阜成里分所管內廣生里門牌十七號住戶葛守卿家，於本月廿五日午後七時五十分侵入匪人兩名都在中年，各持手槍，由西墻進院，登堂入室，搶去國幣一百五十五元，赤金手一枚，重一錢五厘，搶畢逃走事主報警刻在嚴緝逸匪中

市署徵收戶別稅 決由一日起始
先期開戶別稅監委會 函省署派員到場指導

奉天市政公署，決定由十月一日起始，征收戶別稅，即將屆期，故該署定於本月廿九日，召開戶別稅監察委員會，已函請省署，派員到場負責指導，省署派定曹行政科長，屆時出席該會云

曙光商店火後 死灰又復燃
幸損失無多

奉天市內鼓樓南大街上頭路西翰墨軒胡同路南門牌卅號曙光商店曾於本月廿二日午前二時之深夜發生火災，焚燬樓房十間，燒死櫃夥一名詳情已誌本報，玆該號殘餘房間，又於本月廿八日午前二時五十分起火，由樓上第二間樓板燃着原因不明經更夫發見，報告警廳商會兩消防隊趕到將火撲滅，結果僅燒樓板一丈餘無他損失云

新稅制施行 稅捐局裁員

奉天稅捐局，因新稅制已施行，諸稅征收手續均簡擊，各科人員多無事可做，因此於本月底，該局已裁員三十餘名，閒調合科已取消云

被選地方委員 李商會長有望

奉天附屬地在醞釀中之地方委員選舉，滿商亦有被選權據一般觀測，滿人方面，當選者以現任南滿站商會長李玉楓爲最有望，原李氏在南滿站有年，爲滿商全體所最信任，並且每以選舉地方委員皆當選，李氏當選已三次，此次之地方委員當選，預料當無問題云

王某被控告 誣賴偷高粮 妨害自由罪

瀋陽縣三區，桃木屯村民李鳳陽，劉存禮，是在一個院住，於本月廿六日早晨，有本村住民王鳳財，率領着村丁三名到李、劉兩家細搜一氣，但是什麼贓物也未搜得，王鳳財空說李劉二人偷了他的高粮，竟把李劉二人綑綁送到陳相屯分所去，經分所長詳細審問後，知李劉二人並非小偷之類，決不能偷高粮故乃放釋無罪，但李劉二人因王鳳財有妨害良民之自由，並侮辱名譽，於廿七日乃到柳匠屯警察署，控告王鳳財妨害自由，與侮辱等事警署今已將王某傳署審訊中云

瀋陽縣靑年 訓練所開課

瀋陽縣招考靑年訓練所學員等情已誌本報，本月廿七日繼續口試終了，經縣長參事官，及內務局長審核分數結果在廿八日上午發表，一經取錄者三日後方入所訓練云

捉獲兩名嫌疑犯

瀋陽警察廳司法科搜查股警士宋長達氏，於本月廿八日午後二時，出勤行至大北關在斯美胡同門牌六號院內偵獲行爲不檢犯高至靈一名，該犯年廿三歲，瀋陽縣人，沒有正當職業，花錢很大方有竊盜嫌疑，被捕送到警廳刻在偵訊中，又同日午後八時五十分，搜查股警士杉尾彪氏由北市塲捉獲行爲不檢犯羅振裕一名，帶股審訊供稱年廿六歲，瀋陽縣八區皇姑屯人，堅不承認有非法舉動，現在調查中云

調查工業情形 省公署通令各縣

奉天省公署爲注意本省工業之發展，近正積極籌備振興工業之途，因家庭工業，與小工業乃爲工業發達之基礎，所以於九月廿八日訓令奉天市政公署，與所屬廿八縣々署，命詳細調查本區城內之家庭工業與小工業之情形地址，經理人員之姓名，製造之種類，所用之機器，與原動力發源，均應詳查具報，以便考核，作改善本省工業之方針，奉天市署，頃已奉令，令派員詳細調查中云

暗娼有傷風化 當局宜加取締

瀋陽警察廳爲維持風化起見，對於市內之暗娼曾屢經飭屬嚴加取締，奈因該暗娼等風流成性，喫喝已慣，或係受生活的壓迫，除卻密賣無術可以養生者，所以警廳勿論如何取締，而暗娼輩仍營業如常，然暗娼最多者尤以下夫市及護城河等處，近來適値秋收之際，四鄉農民來城售粮者頗多，該處之暗娼亦趁機活動日見增多，該處之空房均爲之住滿，每日在午後一個々即擦脂抹粉在門前站立，遇有鄉人或勞働者，

瑣事拾零

△白面癮婦潛逃　韓劉氏是一個中年婦人，丈夫名叫韓鳳，好吃懶作，以拉人力車爲業，兩口子都是本地人，在奉天市北市塲住着，他賺錢少，養活不起她，於是她便自混吃喝去當了女招待，從前在某煙館裏，她本來有阿芙蓉癖，職業，後來被官方取締後失了煙，抽不起鴉片，改吸海洛英，俗呼白面結識了一家白面館，字號叫北山洋行在北市塲，民富街分所管內鮮人李奉華開設的，門牌八十六號，她丈夫是漢沽胡同，沒有租房子，以身作質，每天抽白面，任了有半年多，積欠下白面錢七十八元六角，無力償還，她也知道愁但是沒法想，近來決定三十六着走爲上策，於本月廿八日午後八點鐘，乘白面館主人不加防備的機會，她便偷々的溜出來，逃之夭々，不知是跑到那裏去了，白面館主人查覺以後，無處尋找，於廿九日早晨到民富街分所報告，請求代爲查找，以便索討欠賬刻警方在查緝中云

△民間遊被窃　市內各娛樂塲如工業區，北市塲，商埠，西關護城河等處，較比其他各處係最爲繁華之區域並兼有譬卜星相等雜處其中眞是熱鬧非常，而一般小偷和失業者，亦來往其間趁便即行窃取，遊人中因之被窃而受損失者已不可枚舉，在昨天午間又有城北八區鄉民陳榮武樊國泰者二人，因來城售粮抽暇赴第一商塲遊逛，不意在商塲東院說書塲中，該陳某腰帶之國幣三元五角，竟被偸兒窃去，及至覺查已不知偸兒去向，有心報告警察求爲尋找，但因時間的關係，當日非回屯不可故垂頭喪氣大呼倒霉而去，深望一般人出入各娛樂塲者對於懷中物品宜加十二分注意不然難免被窃云云

遷移
奉天中街東首路北
裕泰東百貨店
遷移中街東首路北 諸貨齊備 定價特廉
電話（滿）四六三〇（日）二六九〇番

庚午醫院
住院隨意病室完備
內外科 花柳科 戒煙 安百住家 全病院庭 戒不戒 除犯法
◎婦人小兒科 ◎耳鼻咽喉科
▲院址奉天大西關大街路南

鍾鼎氏治耳萬靈油
當治癰聾腫血鳴聾聾塞等耳每付兩瓶現洋兩圓、總批發處奉天小南門內宗仁府胡同東（鍾鼎居）代理處哈濱世一堂吉林五洲藥房大連監部通華泰藥房新京商埠泰和祥藥房遼陽增發鈺錦縣三元堂

地照作廢啓事
玆有湖廣會館坐落奉天商埠地二緯路地基十畝原有地照遺失已呈請市政公署補發嗣後該照無論落於何人之手概作無效特此聲明九月十五日
奉天 湖廣會館同人公啓

奉天福勝魁遷移大減價
啓者敝號自創辦以來多蒙各界歡迎前因地址窄小現已遷移小北門外電車路南樓房便是
臭油批發部（大桶臭油 小桶臭油 漆鐵臭油）
五金行鐵部（各種新鐵 平鐵鐵 汽油空桶）
鐵桶油桶 各種油箱 鉛油釘鐵 諸般鐵鋅 洋油鐵絲
地址奉天小北城門外電車路南
福勝魁五金鐵局臭油批發處 電話二三二九番
外埠用貨代金引換

無奶嬰兒苦 缺乳母自愁
生乳良藥
華氏下奶藥
乳來精
產後娘缺乳 請服乳來精 生乳最穩妥 來精似泉湧 每瓶大洋壹元 外埠加郵貳角（各埠藥房均有出售）
總發行 奉天小南門裏大街路東 蔭華大藥房 自動電話二一九三號

虎標神藥 八卦丹

藥力若非勝人 豈能遍銷世界
止咳化痰 香口生津 飲食不消 醒酒戒煙
虎標永安堂香港分行 奉天總代理瀋陽中街
中法大藥房 電話二八五九

廣告事件 電話（三）二五五三番

瀋陽電影院 四經路 七緯路
每日二時·五時·八時·三場
今日開演 明星公司出品
塩潮
胡蝶主演 王獻齋 孫敏 顧蘭君 顧梅君 助演
燒鹽的偉大場面 捕魚的美麗實景 械鬥的驚人實況 胡蝶的嬌態可人

我們是最摩登而又時尙的 到那裏去購買會使諸君博得
驚羡！
請注意……
美好的衣服穿出去時會得到事業意外成功因爲久處在交際塲中的、紳士、淑女們他們早已感到如此了請賜顧諸君再做裁一套新衣服吧、我們刻下運到十分充足的大批衣料或大氅呢今下做一套、新洋服、大氅吧
洋服裁縫專門店 仁太洋行 奉天浪速通二六番地

含有無上滋養貴品 各國醫博士及衛生局推獎

老牌神效 牛肉汁
『保衛爾』
健康問題迎刃而解
君服『保衛爾』準能 精神活潑 身體堅壯 頭腦聰明 添精益髓 入勞不疲 增敵抗力 卻病延年
奉天、大連、新京、安東、吉林、營口、哈爾濱、各大藥房商店均有出售
總經理 英商和記洋行 奉天大西邊門外一四一號 電話四一八四番

榮利唱片
諸君請看 機會難得
JUNG-LI
特期樂亭影唱片出品 各埠均有代理
贈品列下
本公司開設以來深蒙官商學界大家歡迎至今頗有進步今爲酬謝主顧擴充營業起見特將本公司所出品之唱片若購買唱片叁張贈送彩票壹張
▲頭彩壹張得本公司唱機一台
▲貳彩貳張得本公司唱片貳打
▲叁彩五張得本公司唱片壹打
▲四彩十五張得本公司唱片半打
▲五彩五拾張得四角唱針五盒
康德二年八月廿五號起拾月十號止開彩之日登報聲明
奉天大西邊門外 榮利唱機公司 電話六三九〇番

厚德福分號
中州飯店
本號自開設以來各種菜品研究精良價格克己頗蒙各界所贊許今爲擴充營業特建新式禮堂喜壽宴會寬闊適宜隨意便酌新添烤涮羊肉肥美筝鴨特別價廉謹此敬請惠顧諸君駕臨一嘗敝號不勝歡迎之至
本店主人謹啓
地址奉天城內鐘樓南總商會對過 滿電話二三九一八號

奉天（其二）

欲出國境者 須領證明書
市商會通知各商號

奉天市商會頃通知各商號略謂查現在各警署發給入國證明書，凡屬商民如因事欲出國境者，須先向本管警所聲明事實，按照規定手續辦法領取證明書，如有由國外欲入國境回櫃者，須先由本櫃到本管警所聲明事實，亦按手續領取證明書，但因本人應用有指押一節，本會因在國外窒礙難行，業經派員與警廳商榷妥協，允予免用，合亟通知各商號一體知照特此通知

會局跑封被捉獲

楊恒玉，年卅六歲，關裏人無職業，家貧，住在大北關土山子分所管界萬寶胡同門牌卅一號院內，他唯一的生財大道，是給會局跑封，的得餘潤養活老婆孩子，確是個可憐人，但是所操職業不正當，是犯王法的，本月廿八日午後三時四十分，瀋陽警察廳搜查員杉尾，鹿賤萬陸兩氏，密行到北關，偵知楊之行爲不檢，遂到他家把他拿獲搜出賭具（會局封紙）及賭資廿二元六角，一併帶廳，收押留置場中，將依法懲治云

丁大臣由連來奉

實業部大臣丁鑑修氏本月廿七日赴大連，視查實業，定於廿九日乘亞細亞號急行車來奉

白面客毒發 死留置場中

穆福成，年卅八歲，河北省保定府人，數年前來奉經商很獲利，他疑生閒，遂不學好抽上大煙，後來事業失敗經濟大感困難，遂改吸白面沒錢吃飯是小事，過不足癮是大事，於是乎便趨入下流做了梁上君子，到處行竊，本月廿五日在附屬地行竊，事機不密被日警拿獲，送到奉天警察署裏去懲辦，該署以其是滿人，遂於即晚派警把他引渡到瀋陽警察廳收押在留置場中，不料他中白面毒太深，拘留裏癮得難受，本月廿七日午後八時，竟爾身死，該廳函致瀋陽地方法院於廿八日上午十時派來人員檢驗明確是毒發斃命，經該廳備棺裝殮掩埋，有嗜好的下場多半如此，可恨者可憐云

花會局又出現 當局宜早取締

瀋陽警察當局爲鞏固治安嚴禁賭博起見，對於各種賭博事項，曾一再的嚴厲取締，惟有害人最重的花會局，雖較本種賭博取締尤嚴，而數年來反無斷絕的時候，致受會局之損失者，不可勝計，近來商埠南市場某妓館中，又有不法之徒數人，開設花會局並利用一般貧民及失業者爲之跑封寫會，近日來前往押會者頗行踴躍，而受其害致受損失者又時有所聞，深望該管當局從速飭屬，詳細偵查，加以取締以免再有受害者之發生云

無賴子以金錢誘惑 童養媳竟失節
原來認乾媽是存心姦佔義妹 破壞人家的貞操眞太不人道

在金錢聲色誘惑下的女人失足喪節比比皆是，一方固屬是她的虛榮所致，但破壞人家貞操的男人他也不能不負起一點責任來

王玉珍是十七歲的童養媳她的未婚夫出外去了三年，歸來時她鬧的大腹便便，他問她這孕是那裏來的，她祇有哭來軟化他，結果是將計將錯結婚了事其事實詳情如下

△因爲家貧作童養　媽々營子是奉天市附郭的一個村落，爲瀋陽縣九區管境村民劉某生有二子，長子玉文已聘定同村王某之女小珍爲妻，在民十八年因生計困難，乃擬全家赴外省謀生，於是將玉珍送到劉家董養，他們一家到外省而去，玉珍在劉家董養她及笄的那年，長的白面且胖，身體發育的像婦人般的，大同二年，劉玉文接到哈爾濱朋友來信，他於是到哈埠去謀事

△瀋園春色關不住　玉珍生的那樣肥美，有許多人在想她，但她也覺得是應當上頭了，但她的丈夫不回來，那有什麼法子呢，可巧他們村子裏有個姓于的小名叫小五才有二十來歲，家裏很有幾個錢，他見小珍生的那麼漂亮，於是就起了垂涎心，知道窮人家圖的是錢，他就以認劉氏作乾媽爲名，獻些殷勤，打點首飾，用金錢聲色去誘惑她婆娘，結果她們是女人不知道他的用意安在，

△乾兄乾妹渡陳倉　何其僞也　小五有了機會，就用金錢去誘惑小珍，但她也知他的用意所在了，日子常了，兒女私情，不免在花前月下，暗渡陳倉起來，劉氏受了人家錢，也是眼睛半開半閉，他們見到這種似從不從的情形，小五以借宿爲名，棧道明修，是作了入幕之賓，金錢之魔力大矣

△遊子歸來怒冲天　小珍和小五經過半載的熱戀，已經是花柳成蔭露滿枝，大腹便々，因此終日埋頭在家裏，不敢到外邊去，不意本月廿七日這遊哈埠的劉玉文歸來親見妻子情形大怒，追問孕是誰的，她祇有哭的像淚人般的，那裏還有說話的分兒劉玉方大鬧特鬧但也追問不出是誰同他未婚妻同姦

△將錯就錯快結婚　後來經劉氏解說，事情已經到這步天地，上頭就得了，家醜不可外揚，劉玉文也就默認，定十月中旬結婚，一場風流劇宣告閉幕，但早已傳遍鄉里云

自轉車不愼肇禍

大北關財神廟東胡同，住戶劉雨春之子，年僅七歲，於昨大午間與鄰近小孩數人在門前玩耍之際，突由東口馳來一自轉車，騎車之男子年約十餘歲，所穿衣服類似商人，因一時不愼，致將劉某子撞倒在地，手臉等處立時出血該騎車者見已肇禍遂不顧一切騎車向西轉南飛跑而去，及至其他小孩告知劉某家人趕出時，而騎車者早已無踪矣，遂將被撞之幼孩，帶至家中自己療治，望有子女者對於小兒等之玩耍，宜時加注意勿任其自行外出，以免受傷云云

市內日臻繁華，各動車輛亦逐漸增多，交通上之事故亦隨之不斷的發生，警察當局爲防止交通上之慘事起見，對於各種車輛行駛之速度，及燈鈴等項，均一再規定以免發生意外等事，雖如此之規定，及交通警之指揮，而汽車和自轉車仍不斷的肇事，在昨天午前十時小南關大十字街東，有一年約三十許之男子騎自轉車後帶一幼童年約十二三歲，由西往東正在急馳之際，適有由南往北之三八六號汽車通過該處，該騎車者一時收脚不住，心又慌亂致將車倒地，將後坐之幼童摔於路傍之石上，手臉等處均受傷，該男子衣服扯碎右手磕傷，幸而汽車司機者在事前注意，未待騎車者倒地該汽車已向傍轉道而去，故未至發生慘事，該騎車者由地上爬起時而汽車早已走遠遂將幼童扶起，自認倒霉推車而去云

瀋陽縣署製就車牌 定期按村發放
車戶須按套購領以資備查 有取巧不備者決按章處罰

瀋陽縣公署將本年度之車牌製妥，責成各區財務分局辦理，刻已規定由十月一日起始，按村查放，凡有車之戶務須至就近財務分局或村公所，及本縣財務局，按套領購以資應用，如有意圖取巧，置不購領者，一經查覺即按頒佈市縣徵收車牌捐暫行規則第十條規定，除令其補購外，並酌量情形，處以一倍至五倍之罰款，以示懲儆，但查放員警，如有藉端勒索時，由當事人指名告發定行依法懲治，刻已佈告人民週知火速領取勿得觀望云

選載小說 落霞孤鶩
—張恨水著—

第三十三回　一紙露眞情驚心墜地　雙珠誌別恨觸席還家（一二九）

找說：犧牲就犧牲、犧牲到底的：：說到這裏、她也禁不住眼淚、嗚嗚咽咽、哭將起來了、落霞現在已十分清醒了、聽玉如帶說帶哭的十分傷心、也替玉如何憐、陪着她哭、王媽早由外面走進來見玉如對落霞那樣抱歉、又哭得那樣的傷心、也撳起一兩圍標、靠了門站定只管楞眼睛、秋鶩在學校裡接着電話、嚇了一大跳、趕快坐了車子、就跑了回來、走到家中院子裏、先聽到屋子裏一片哭聲、心想、莫非是不好了、在外面便嚷着道：怎麼樣了？怎麼樣了？及至搶步到了屋子裏、見落霞和玉如四隻手互相摟抱着、只是慟哭、王媽站在一邊、她當十人沒有進來一樣、也哭、秋鶩發楞站住着、不知道說什麼是好了、還是玉如看到秋鶩走進來、連忙走開、取了手巾架上的手巾、先擦了一把臉、對王媽道：你去打一盆臉水來、先讓你太太洗一把臉罷、王媽打水去了、玉如便將信拿着、交給秋鶩道：你寫了信、怎樣交給我呢？秋鶩並不知道她和落霞是怎樣說的、這信是怎樣拿的、玉如突然問了這一句話叫他怎樣的答覆、因之依舊發了楞站着、將話答不出來王媽將臉水打來了、玉如親自捧着手巾、和落霞擦了一把臉、然後又倒了一杯溫熱的茶給落霞喝、秋鶩見大概沒有事了、便問落霞道：好好的你怎麼會摔着了、落霞還不會答話、玉如便代答道這就不能不歸罪你那一封信了、我先是不知道我絕對不能來的、所以我雖然對你說了、以後我不來、但是我今大一想、大妹子的病、究竟沒有完全還原、我若是就這樣拋了不顧、未免有點不對所以我又來了、我來了之後倒說得好好的、我到了半路上、想起扔了錢袋、重新回來、就見她拿了信躺在地板上、人都暈過去了、這當然是我們的不是、現在當着妹子的面、我們立個誓、我們以後斷絕來往、說着、面對面的向秋鶩立着、挺了胸脯子、將右手橫着、半空一對一句話正待要說、落霞一個翻身、由床上跳了起來、向兩人中間一站、用手提了玉如的手道：別這樣、別這樣姐姐、你不和他交朋友、還要和我交朋友哩、你爲什麼下這個決心？秋鶩被她這偏一陣做作、都嚇呆了、望着玉如、一步一步向後的退着退得無可退了、才站定了腳落霞暈而復蘇、本來氣力不夠、現在平空又跳起來、向後一坐、沒有坐着、便倒跌在地板上、所幸玉如拉着她兩隻手、莫有讓她躺下、只是坐在地板上而已、秋鶩走上前、一把將她抱着

奉天法院旁聽記
再醮夫死又歸前子 追悔要求劈產
對方不承認說她無理取鬧 調解不成立諭令正式起訴

孀婦劉張氏，年四十二歲，瀋陽縣人現住大台子村，初嫁劉永起爲妻，生養一子，劉於十年之前不幸死去，劉張氏彼時正在中年，不耐孀守，乃抛子改嫁，與城東煙台村任文喜者爲續弦，任家小康，原配遺有一子，名喚太和，彼時七歲，年紀尚幼，故經張氏教養成人，繼母及遺子二人，相處感情頗厚，親愛異常，不像別的後媽和先子那樣隔膜，他到十五歲那年，任張氏給他成家，不幸是年任文喜病故，張氏再成孀婦，後返前夫之家，隨親子度其殘年，今稱劉張氏，任太和亦未追問，手續不清，致出舛錯，張氏歸劉不久，復思任家有產，與任文喜夫妻一同，並未分得半隴田地，心甚不甘，異想天開，乃狀訴瀋陽地方法院，請求與任太和分產，該院於二十六日開第三法庭調解，被告因病未到庭，委其族兄任太全代理，原告劉張氏面貌蠻橫，言語暴戾，二人都是鄉人打扮，穿着粗布的衣履，當日調解之經過如後

△劉張氏供

問、劉張氏你多大歲數？

答、四十二歲

問、那縣人哪？

答、瀋陽縣人

問、現住什麼地方？

答、住在大台子村

問、你爲什麼告任太和呢？

答、我告他剛佔我的產業

問、怎樣剛佔你的產業呢？

答、任太和是我侄，他父親任永喜和我是兩房（即兩房承之意）他父親死了他就不給我產業，因此我告他

問、你男人是誰呢？

答、是劉永起

問、任太和家有多少產業呢

答、五日地、三間房子

問、現在你想和他分產業、就是分三五日地三間房子

答、是

△任太全供

問、你叫什麼名字呢？

答、叫任太全

問、任太和怎麼沒有來呢？

答、任太和病了我代他來的

問、你遞委任狀了嗎？

答、遞啦

問、你多大歲數啦？

答、四十九歲

問、那縣人哪？

答、瀋陽縣人

問、住在那呢？

答、住在城東煙台

問、你是做什麼的呢？

答、是莊稼人

問、今天你來了怎麼辦呢？

答、原來劉張氏她是孀婦給任文喜死後、她又回劉家去啦、現在她姓劉、和任太和要什麼產業呢？眞是無理取鬧這事我們當然不能認可

△劉張氏再供

問、劉張氏、任太全說的話對不對？

答、不對、任太和自幼經我教養成人、長大也是我給他訂的媳婦、現在他將家產估去了、一點不給我、我心實在不甘、所以纔和他分產

問、這樣說來、你非告分產不可？是不？

答、對啦

審問至此、推事宣諭、本案被告不准分產、調解不成立、劉張氏如要分產、你正式起訴去吧、

推事　劉振亞

書記官　王智原

日期　九月廿六日

這個眞理所在 是認識不足
因爲他們受打擊 希望取消濟良所
同善堂本身應加解說 好把娼業的誤會一掃

奉天同善堂是我國唯一的慈善機關，至今已有五十年的歷史，是由同人左忠壯公所創設的，經各界熱心慈善事業的人的捐助，該堂最近統計，已有良田兩萬餘畝，本市房屋兩千餘間，今更由市署監督，中央每年有經費補助，所以現在該堂的組織是十分完善，近年田畝欠收，與經濟窘困也未怎樣受影響，該堂現在的組織有事業，租賦，庶務，會計等四股，內設有孤兒院，濟良所，施醫所，小學校，幼稚園，救產所，養老所，殘養所，貧民收容所，貧民工廠等十部分，貧民工廠分印刷、毛織、木工、泥瓦、等四科、開堂各部分均爲救濟受苦之人、養老、殘養、收容三所、貧民均可隨時入所其他部分亦無何問題、而現今唯濟良所一部、市民尚未認識明瞭、妓館業者均視爲仇敵、最近都想把濟良所取締才好、但是濟良所不過是受苦女子的一個短期避難所、受虐待的妓女、跑到所內時、該堂當時據實情報告市署註冊、並將實情呈告法院、聽憑判決、所以該所並無護庇到所女子之力云

上海商務印書館輯印
叢書集成
加印新聞紙本

普及漢學研究　流通名貴古書
售價減低一半　並可分期交付

敝館輯印叢書集成曾於本年五月至七月間發售預約，各地學校圖書館公團及私家惠購者甚衆，當時僅備道林紙本，在敝館方面，雖已儘量減低售價，而一部份經濟狀況較差之公共團體，及一般私人之欲購置本書者，仍感力有未逮，各地來函以此爲言者，絡繹不絕，並謂敝館另印廉價本紙張不妨稍遜，成本可以減輕，敝館本此意旨，**特加印新聞紙**本，另行發售預約兩個月，以應各界之需要，此項版本，採用上等新聞紙，視道林紙本售價，僅及其半，而全書卷冊，字體大小，均無歧異，庶於普及國學研究，流通名貴古書，不無裨益，尚祈邦人君子倡導推行爲幸

（甲）一次付清者二百八十元
（乙）分期交款者三百元、分期交款辦法如左

預約時期	預約時先付	以後每月續付	應付定之總額
九月內	三十元	每次十元	三百元
十月內	四十元	每次十元	三百元

郵費　各行省及日本　五十元

預約價分期交付者之郵費於每期取書前交付金數五分之一

本書道林紙本同時續售預約兩個月預約價一次付清五百六十元分期交付六百元在九月內訂購者先付六十元在十月內訂購者先付八十元以後均每月續交二十元每交滿一百二十元方得取書一次郵費包紮費國內各行省六十四元預約價分期交付者取第一期書前先交十六元以後每期取書前續交十二元其餘各地郵費包紮費照郵章加收

⊙注意　定戶倘在瀋陽交款按照當日匯上海匯水行市另收匯費特此奉告

商務印書館瀋陽分館　瀋陽鼓樓北

解決目弱問津　解決配光迅速
解決檢眼眞確　解決信用貨色

請指定到大連浪速町
慎昌眼鏡公司

社員招募及任聘外縣分處長（限一縣一名）

茲本社爲擴張營業計故募聘分處長及社員若干名凡有中學畢業及有同等學力者並於社會有奮鬥之能力及於地方有誼交者則適募聘之格但每月之收入約在百元左右凡有希望者限速自筆履歷書郵寄本社則即迅速答覆一切詳細募聘之規則

（但來函詢及時務須附添郵票六分否則決不答覆）

奉天工業區一馬路一號　日滿殖產公司

招聘全滿外務員啓事

一、募集人員　三十名爲限
一、資本　金三十圓者
一、利益　月收百圓以上

志願者請本人每午前九時至十二時前來本社接洽可也

奉天市南八條通商業町五十九番地一三三號（第一和五ビル後面）

日滿興業社　啓

LOWEPIRIN TABLETS

最新理想的解熱鎮痛劑

羅威匹靈藥片

疏風散熱　消炎定痛

主治各症　傷風咳嗽：感冒發熱　婦女行經：頭痛腰痛　年老血衰：筋骨風痛　內熱發疹：眼耳腫痛

無臭無味無副作用絕不如同類藥品之刺戟胃腸內臟洵爲理想的解熱鎮痛劑

上海中法大藥房發行

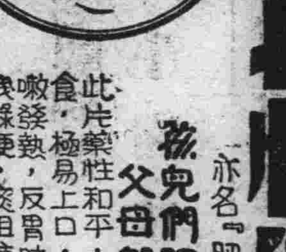

嬰孩快樂片（亦名「肥兒藥片」）

孩兒們肥頭胖耳　父母們歡天喜地

此片藥性和平，外加糖衣，嬰兒服食，極易上口，專治傷風感冒，咳嗽發熱，反胃吐乳，腹痛便結，溫淺綠便，痰阻肺風，食阻驚厥等症

上海中法大藥房總發行

奉天中街　中法大藥房　代理　電話二八五九

永備牌電池

質精力足　到處風行　屹立首位　久而彌固

哈爾濱英商祥茂洋行　南北滿大連總經理

奉天英商祥茂洋行分所　鐵道沿線及各大都市均有出售

奉天萬芝堂藥店

（葠）（茸）補腎丸

（立）（止）咳嗽藥

補腎丸專治男子先天不足後天虧損少年破身太早房勞過度腎虛腎寒精冷如冰不能種子陽痿不興興而不久夢遺滑精腦髓空乏腰痛耳鳴精神短少自汗骨蒸以及婦女經脈不調赤白帶下下元虛冷久不孕育等症服此藥添精種子壯陽補腎大有奇功每匣現大洋一元五角一打十五元半打八元

咳嗽藥專治男女老少諸般咳嗽不論年深日久虛損勞傷咳嗽吐血痰中帶血傷力咳嗽肺虛痰喘睡臥不安飲食少進內傷外感肺經不清此藥善能止嗽定喘養血清痰能補能和能清能散每付大洋四角每封十付三元五角半封五付一元八角

婦女調經丹　經脈不調赤白帶下氣短腰痛心跳
宋氏救喉散　咽喉諸症單雙乳鵝瘟毒纏喉吹之立消
保胎健母丸　胎動不安胎前諸病孕婦常服安胎順氣
虎骨熊油膏　左癱右瘓遍身麻木筋骨疼痛貼之神效
開胃止痛丸　心胃疼痛胸膈膨滿癥瘕痞塊寒積肚疼
神效虎骨酒　腰腿疼痛手足麻木半身不遂五勞七傷

總號大西關　分號　一設商埠北市場路北　一設皇姑屯大街路北

倘蒙函購郵資自備　外埠各城均有代理

電話　四一四三號　三三四三號

電影與戲劇

第二十八期

介紹『英雄與美人』

中國旅行劇團公演

名劇『英雄與美人』爲大文豪蕭伯納所著、國內譯本公演者猶未多見、中國旅行劇團在北平哈爾飛公演成績尚佳、該劇計分三幕、爲一極深刻之諷刺劇、背景以塞耳維亞與保加利亞混亂的戰爭爲襯托、描繪出曲折的戀愛喜劇、揭示出『文明人』的醜惡

第一幕是戰爭開始、瑞士的逃兵——巧克利軍人——逃命到一個高貴的小姐的私宅裏來、用手槍逼着拉伊娜小姐保護他的性命、這位小姐却是保加利亞軍老軍官的女兒、從這位小姐向這位逃兵口中詢問戰場上的情景、藉以描寫出戰爭的無聊

第二幕、戰爭和解、一方面是用了錯誤的戰略打了勝仗、他方却以正當的方法吃了敗仗、而拉伊娜小姐家庭中的戀愛喜劇便開始混戰了、巧克利軍人被拉伊娜小姐深愛着、拉伊娜小姐從前的情人騎兵少校、一方對拉伊娜維持好感、另外又愛着拉伊娜小姐的女用人、這位女用人却又被男僕尼古拉追逐着

第三幕、拉伊娜小姐痛責騎兵少校的用情不專、騎兵少校終於和女用人結成伉儷、而所謂全保加利亞頂名譽、頂上流、頂講體面、頂文明的拉伊娜小姐的家庭的一切卑陋的醜劇、都一幕幕的在男僕尼古拉口中揭示出來了

是劇以唐若青飾拉伊娜小姐、戴涯飾巧克利軍人、譚汝飾男僕尼拉古、章曼蘋飾女用人表演方面以戴涯之巧克利軍人最爲成功、第一幕之逃兵神氣活現、更能表現出一個久經戰爭的老兵的心緒、第二幕的白立芝連長——巧克利軍人——表情動作均極描畫入[illegible]有歐洲武士之風味、唐若青之拉伊娜極爲吃累、她的純熟的動作、豐富的舞台經驗、每場皆到找不出她的毛病、對話時第三幕最後在最急促的時候帶一點沙音、有時在後邊的觀衆聽來覺得生硬、譚汝飾男僕尼古拉、恰合身份、一個老謀事的傢伙、一個人隱藏了老爺、太太、小姐等人的秘密、在應付裕如中暗示給觀衆他背後的鬼臉、他如飾女用人的章曼蘋飾軍官的姜明諸人、皆能體驗出劇中人的個性而完全表現無遺

全劇在表演上是很成功的、因爲是諷刺劇、劇的中心意旨祗指戰爭的無聊、諷刺所謂高尚的文明人的虛僞的醜惡、許多對話是頂要緊的、如『凡是新兵才帶着槍彈、凡是老兵、都是帶、巧克利糖的！』裝了電鈴、有事就一按、尼古拉就來了、大凡文明人都是不高聲喊僕人的』這兩段對話是全劇的中心所在、而觀衆却容易忽略、這是觀衆的鑑賞趣味問題、總之此劇以生疎的譯本、而在日場上演、尤其是在哈爾飛那個僅相當於大鑼大鼓的舊劇上演的場子、能够獲得相當成功、亦屬非易了

聯華新片 『小天使』觀感

——葛佐治王人美主演

木目

「小天使」是由葛佐治主演的一部關於家庭教育的影片

本片的演出、是表現着處在兩個不同環境中的兩個孩子、他們因了各自所受的家庭教育不同、於是就形成了不同的生活

黃敏是生在自食其力的家庭內、而有着良好的教育、無論是他的祖父、是他的母親、或是姐姐、對他都是用着誠懇的態度、柔和的語言來告誡他、勸導他、甚至日常生活、都給他相當的規律且每一個人都以身作則的辛苦着、給小孩子優良的榜範

在他們隔壁就是一個很富裕的家庭、主人主婦都是過得糊塗生活——主婦的正當工作只是叉麻雀、主人呢是跳舞場的常年顧客、他們的孩子雖也和黃敏同學、然而他們在家庭中的生活是沒有正軌的、在父母面前得不到正當的教導、即或有了過錯也得不到有益的誡告、若遇到大人不高興時、可以領受了與事實無用的打罵

若是按事實來說、家庭中對兒童的教養、像黃敏的家庭那樣做是對的、然而多數却是像他隣人那樣的、很少指給兒童一條正道的、父母差不多都以爲作父母無上的權威、就是在能對兒童瞪眼呵喝、隨意的打撻、使兒童的一切都隨着大人的心情爲轉移、如此、有時會把兒童弄的莫知所從、同時讓他們身心得不到適當的發展、因此對於國民性的養成、有着很大的影響

本來兒童的家庭教育、比較任何都重要、但絕不是打罵能成的、總得家內所有的大人、能做兒童的正當模範永遠讓他們看不到各樣顛倒的情象、才能讓兒童的生活有意義、然而現在的父母們脾氣暴厲一些的就是瞎打亂罵、脾氣和藹些的、除了和孩子們鬧起閧、就是無節制的亂吃、可以說很少有够的上作父母資格、像黃敏那樣的家庭更是少見了、所以這一部片可以作家庭教育的參考——也就是本片唯一的價値

不過關於黃敏的爲人、以及他的家庭、的確如說明書所說的、『這是個理想的故事、裏面有許多理想的人物』但這雖是陷入理想的影片、是希望有兒童的人拿牠參考一下子是有裨益的

這部雖是含有教育價値的影片、但是裏面的情節、確是很平淡、而且顯着瑣碎、如果不斷的往下作、可以延到無窮長

在敏兒模仿『愛的教育』的「少年筆耕」的故事替他祖父抄錄稿件的那一段、未免太整個的模仿「少年筆耕」了、在他替抄寫的時候、可以有模仿「少年筆耕」的內心動作、但對於他作這件事的演出、似乎應當另由一種方式表現出來才好、還有關於醫院治腿的那一幕、似乎有些冗長、因爲本片的主旨是在表現出黃敏和他家人的美德、所以在醫院中有點著重治療手術方面、未免使表現的力量鬆懈下去了

本片的演員、葛佐治是第一次上銀幕的一顆小星、演來還算成功、不過有時有點小大人氣、稍失兒童的活潑精神、王人美的細眉毛、有害於天眞態度、表演得還自然、林楚楚、李君磐、湯天綉等人的技術、也都沒什麼大疵

此片中有一支歌曲「雁群」是我童年最熟習而且常唱的、現在由王人美、葛佐治的口中重又聽到、不免也重溫了一遍童年的舊夢、但是可惜未曾處過黃敏那樣的環境、因此在童年的印痕中、尋不出一件似黃敏所作的那樣值得稱讚的事跡

所以我認爲此片是現代的父母們或家長們、以及懂事的兒童們、應當看的一部影片

電通最近零片

「到自然去」前由孫、李攝影隊及演員金焰、黎莉莉等去杭州拍「荷湖夜泳」一塲、現已拍完歸、日內即將與「浪淘沙」外景隊同去青島作長期工作

「幼年中國」決定造成一全部音樂化之有聲對白片王次龍導演之「泣殘紅」

羅明佑朱石麟合導之「慈母曲」、沈百暫導演之「三個摩登男性」正籌備中、即將開拍

殷秀岑將在「迷迷的羔羊」中以小包飯司務資格中航空獎券頭獎、而與大富翁兼大慈善家沈百麟成爲好友

「三個摩登男性」中、頗多「諷時代的噱頭」

「天倫」將於本年双十節之日、貢獻於國人之前

「到自然去」中黎莉莉在荒島中過生活、有如東方「泰山情侶」

劉晉三爲「到自然去」中演員設計服裝樣子、直追上古作風

『大家庭』漫談

看完『大家庭』隨便說說

最觸目的是、明星　司的佈景了、別的都在進步、祇有那種說新不新、說舊又差得遠的玩意兒、實在不敢承教、何以佈景一輩子不上進呢？聽說那位先生、喜歡這一套、本來、一個人的學識無止境、「人進而我不進、乃見爲退」耳、前進、前進、別的都在前進、搭佈景實在比「紅蓮寺」未見兩樣

做戲、還是讓王獻齋與宣景琳、名下無虛、信然信然、孫敏太瘦、乃不見其爲秀、那種青筋直露、可以憎厭觀衆、明星小生太貧之可憐了

收音、很清楚國產有聲此刻還是讓明星獨步一時

講到戲、前面一段太可笑了、人家的祖宗遺像、族譜、都能做到片子上、編劇先生看得觀衆都是同宅自己一樣的少見識、可知在宗法國家的中國、凡是大姓、那一家沒爲這種東西

演上海的「美人計」「翻戲黨」要讓張導演拍的片子最拿手、因爲他是老上海、見聞廣、閱歷足、使人見之可以憬悟、歸農一點又見提倡、實在是全劇的最精采處

麒麟童在銀幕上開口

舊劇名伶麒麟童、雲艷霞、杜文林、金少山、張德祿等、於九月二十日在上海黃金大戲院、演唱頭本綠野仙踪時其唱作被某影片公司攝入有聲電影、聞麒麟童君、在銀幕上開口、此爲初次、將來一般有周郎癖者、可於銀幕上、聆響遏行雲之歌曲、此實爲中國電影與舊劇携手之新紀錄云（阿三自上海寄）

電影小說 漁光曲

玉芬

「仁齋！這事你要負完全的責任——」

他差不多已要昏過去了無力的把聽筒掛上、一跌一跌的扶搖着自己的頭、剛走了兩步、他手上拿着吃的香檳小玻璃子已落到地上打碎了、他走到棹子邊、很命的敲了兩下棹子借洩心頭之恣

十三

法律是保障民權的、在開庭時、法官宣判「眞凶還押、小貓小猴却無嫌疑——」小猴不懂法官的話轉過臉去問小貓：

「他說的什麼、我不懂嗎？」

他怕得要命的樣子、小貓只望了他一望、法警輕輕的推了他一下、要他注意聽、莊嚴的法官、繼續宣讀判決書：

「——物證發還、開釋」

小貓聽到這話忙跑了下去替法官磕了一個頭、小貓正預備下跪的時候、却被法警拉着走了

他們倆一出了法院的大門快活得什麼似的、連走帶跑的歡笑着、並買了許多肉包子在手裏、當她走到一家肉店的門口

「我們多買點好的東西帶回去給媽々吃、她好久沒有好東西吃了」

小貓說着、就進去買了一些、小猴拿着肉、小貓捧着一些包子、兩人直往前跑、將近跑到家的時候看到許多人鬧在那裏、房子已燒了、像是剛剛才失火的、她停了一步、看了一看、心裏有些跳動了、她推開圍着的人們硬擠進去

「你的媽々和你的舅々都燒死在這裏面了」

他們聽到這個意外的消息、頓時手上拿的東西都翻了、傷心絕望的哭個不休、不顧一切的直往燒坍了的磚堆裏鑽、站在旁邊的人、都在拚命的拉他們

這時恰巧子英從漁塲回來他應着前約、來看小貓的、當他看到許多的人圍在一塊火燒過的地方、又聽到小貓小猴悽慘的哭聲、他知道不好了、他擠進去一看小貓正在拚命要往這火堆裏跑、他一把拉住她、小貓看到是子英、就站了起來、氣忿忿的把口袋裏的鈔票都掏了出來、遞給子英

「謝々你、我不敢要這個、——」

她强硬的遞到子英的手裏、這時子英當然是莫明其妙了、同時、她又嗚咽的哭起來、子英對她說：

「你們跟我回家去罷、這裏爭一刻我叫人來收拾」

小貓小猴終於在衆人的苦勸才勉强的跟着子英乘他的汽車一同到他家去了、進了大門子英叫他們倆暫在樓下的客廳裏坐一刻、自己却急急的跑上樓去找他的父親

十四

剛巧他們兩人還沒有坐定、子英的父親已經裝滿了一肚子的憤怒從外面回來、他看見到這倆個哭喪着臉的髒孩子、好像他一切的氣都要發洩在他們的身上似的、拿起手杖來就沒臉的打、他們駭得小鬼一般的直往外奔、子英聽到這種聲音、就急々的跑下樓來、對父親說：

「這是徐媽的倆個兒女、徐媽已被火燒死了、現在你把他們趕出去、不是逼他們死嗎？」

他說了這幾句話、就拚命的追了出去、他父親雖然在呼他、預備告訴他家裏的事、但他頭也不回的跑出門去追他們回來、這時門口剛々送進來一份晚報、報上把仁齋的醜史都宣佈出來、並且把他的照片也大登在報上標題是：「華洋漁業公司總經理嬌妻與梁月波經理捲逃、破產——」

他看了這個消息、氣的把報紙撕碎、垂頭喪氣的走上樓去了、拉自己的頭髮、捶自己的頭、好像發瘋似的、走到三面都是鏡子的梳裝檯前、照了一照自己灰白色的面孔

胡蝶女士

是不是……
爲什麼……
一定嫁……
若不嫁……

有濱江阿辭君來函、編輯先生、請你答復我下面的這幾個問題

一、胡蝶女士的情人是不是潘有聲？
二、胡蝶女士爲什麼還不嫁潘有聲？
三、胡蝶女士是不是一定嫁潘有聲？
四、胡蝶女士若不嫁潘有聲、那麼她將嫁誰呢？

問題雖然有四個、好實是「胡蝶到底是否愛潘有聲」的問題、這問題的提出頗有些稚氣、然而也可愛得很、至於到底怎樣、編者沒有辦法回答、也許除了胡蝶本人之外、沒有任何人能答復這個問題的

舊劇與導演

程硯秋意見

新舊劇有其相同處、但亦有其不同處、新劇之導演方面須負責選劇本、並顧慮燈火佈景及一切設計、舊劇則否、舊劇從無導演一名稱、惟於學戲時、須有一先生、其職務與新劇之導演等、今以舊劇之「二進宮」爲例、劇中之三角、爲「生」爲「旦」爲「花面」三人各有不同之唱辭各有不同之表演、在導演是劇以前、普通各請不同之先生、由念戲辭學動作以至於上台公演、其間歷程頗爲繁雜、然其弱點即僅在師承于口傳心授、而準定合於科學的導演方法其準則一唯「唯美」爲本、合於美的條件、則一貫傳沿、否則一人有一人之導演方法與新劇此其不同也

腎病留聲機

某嘗患風濕骨痛、腰痠背痛、手足麻痺、痛楚萬狀逢人便道、人譬之爲腎病留聲機

蓋風濕骨痛之起、直接由於血液不清、間接由於腎臟不強、因腎臟爲澄淸血液之所也、欲防風濕先須強腎、欲圖強腎、請服第威德補腎丸

◀各大藥房均有出售▶

第威德補腎丸

打倒眼不見爲淨之觀念

眼不見爲淨之觀念乃危險之觀念也而在此病菌活動腸疾流行之暑季爲尤甚焉君如希望平安過夏務要不時預服淸導丸俾內腑活潑大解時行則偶爾飲食不甚衛生之物亦能迅速排除不留爲害此丸係最新醫藥科學之產品在潤腸藥物塲中可算鶴立鷄羣不同凡品效大性

和絕無絞痛成癮諸弊舉凡頭疼肝火口苦口臭胆汁不調以及一切腸胃失序之毛病均善治之閒嘗吞服一二丸且可防痢疾泄瀉減痔痛苦使君常在安康喜樂中也各藥房均有出售或向上海江西路四五一號韋廉士醫生藥局購備每瓶七角六瓶三元五角郵費免收

君患消化不良之痛乎

北平恭王府會計員聲述其夫人

如何由韋廉士醫生紅色補丸治愈斯疾

消化不良之疼痛能使患者受極大苦楚且往往視爲難治之症、人患者也許較多於男子尤其是那些終日爲家務勞碌足不出門之婦人們爲尤甚此症之原因自是消化有缺點惟消化之所以有缺點又因血液有虧損的緣故蓋血液損虧則衰薄不淸于是消化器官因失養而無力履行其工作遂發生胸悶胸痛氣脹胃熱嘔吐等症韋廉士醫生紅色補丸所以能使無數患消化痛之病者告愈者即因其確具生血淸血之功使胃部及一切消化器官得到新力振其機能如北平朱明軒夫人即其一例也

朱君明軒爲北平恭王府會計員其來書云『內子因持家事過勞患胃疾每于飯後輒覺胸部脹痛心孔欲嘔服藥多種終未痊好今春又患肝火症乃愈劇正束手之際閱報知韋廉士醫生紅色補丸之功姑試與之不料甚合伊症未幾見瘥服不數瓶完全告愈因樂書此以謝大德也』

君如患消化不良之痛或其他疾病由於血虧而起者如食滯腦弱諸虛百損未老先衰癧疾脚氣瘋濕腰痛病後虛弱以及婦科各症請試此天下馳名補血健腦無上妙品韋廉士醫生紅色補丸當必滿意其良效無論男女老少無不咸宜

各藥房皆有出售或向上海西江路四五一號韋廉士醫生藥局購備每瓶一元五角六瓶八元郵費不取

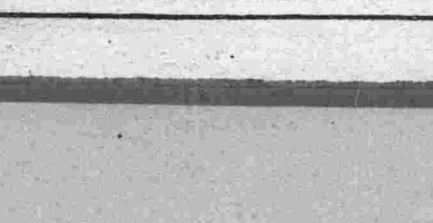

美容妙術

顏容美麗全賴皮膚柔嫩嫩膚之妙法即於每晚臨睡之前搽用兜安氏美容膏必獲佳果此膏功能艷容護膚能使皮膚冬不凍裂夏不晒黑且可免生皮疵皺紋凡愛護皮膚之婦女宜常搽用此膏也

各藥房有出售

上海兜安氏西藥公司啟

萬有錦綴

夫妻跳樓自殺

上海虹口東有恒路榮昌里四十一號住戶袁某、同妻由二樓跳下自殺、倆人皆重傷

——希特勒之閑情逸緻——

希特勒於工作之暇携幼女在海濱閑遊圖爲向女孩嬉戲情形、

最近逝世之英報界領袖　李台爾小史（一）（老彭譯）

英國報界大老板「世界新聞」及其他幾家重要的新聞雜的靈魂、李台爾勳爵（Lord Riddell）他是英國報界公會的會長、又是出色的新聞記者、他在政界沒有做過一官半職、然而事實上却是英國政治舞台幕後的重要人物據路透社的電訊、他有一百八十三萬九千磅的遺產、遺囑把一部分遺產贈給他的友人勞合一喬治和吉爾等、又一部分捐助各種慈善事業他的富有、甚至他的樂善好施並不値得我們在這裏來怎樣的來標榜、然而作爲新聞記者的他所留下的幾種有歷史價値的著作以及他在歐洲在和會在其他各種國際會議在英國的內政幕後活動情形却也可以引起我們注目的李合爾是第一流的日記作家他的三種學々的日記、無論在文學或史學上、都有着相當的地位、我們從他的日記裏、可以看得出他自己和他那許多有名的朋友的多方面性格、以及萬花鏡似的當時的政治現像來、他有着深廣的見識、和靈敏的頭腦、他於國際的情勢和政治的料認識得很清楚、而且寫作上取着比較客觀的態度、他的日記裏、幾處對於政局的描寫、尤其是關於勞合一喬治的政治生涯的記述、可以說是現代政治新聞的最優秀的標本、他在幾種重要事件的幕後、所幹的勾當也使那幾卷日記增添了不少羅曼斯的情調

少婦產怪胎　肉卵內紅色小蛇卅餘

奉賢邑廟西新市鎮盛壽康的姘婦張亞仙、於今春懷孕後、腹中時覺震盪、近來益盛、飲食銳減、面黃肌瘦、疲痠不堪、日前該婦痛如絞、知欲分娩、乃由盛往請穩婆收生、未幾就產下了一個肉卵、形似濱瓜、穩婆異之、用剪刀割視、內有尺餘長的紅色小蛇、三十餘條、蜿蜒四散、穩婆驚極奔避門外、相告鄰里、群往相視、附見數十紅蛇、皆已僵斃地上、奇聞傳播、觀者不絕

黑死病　得病發黃臨死變黑

河南省襄夾等縣一帶、近流行一種黑熱病（係一種病原虫）上月曾有夾縣人張文德、身患該病來省在河南大學醫院醫治、早已治愈返籍、據該院醫師談、此病發生、先於腹內生痞、痞塊逐漸增大、蔓延滿腹、致身體日漸黃瘦、生機萎縮不堪、迨不治時則、即全身發黑而死、故稱黑死病、亦稱黑熱病日前第二巡療隊醫師楊誠、在堰城五區、忽又發現一人、楊氏曾出其所攝照片與記者視之、患者係一年十七歲之靑年、其身體之縮小、有如一五六歲之幼童、然現於一般傳說、此種病原虫係由蛤子所媒介（究竟確否尚待考證）聞蘇北一帶、亦多有此病、曾由該省府呈報中央衞生署、本省現亦染有此病、各醫院中雖有相當治療辦法但每症約需數十元始可治好

海浴（續）

在海水裏浸了多少時候、便到沙灘上曬太陽、於是皮膚便漸漸的黑起來了、初到海邊的人們、皮膚白皙、雜在許多黑人中間、反而覺得異樣的不能調和、皮膚受了幾天日光曬炙以後、便要發紅作痛、連夜裏都不能安睡、以後便慢慢的脫皮發黑、尤其是兩個肩頭、皮脫得要流血一樣的可怕、這樣的鍛鍊、宛如鐵匠鍊鋼、身體那有不强壯堅實之理、曬太陽時唯一的消遣、是玩沙和拾蚌、小孩子們把沙泥、堆成山嶺城堡隊道等種種模型、有時把一身體全藏在沙裏、只露出一個頭、旁邊的朋友、把沙堆成各種裸體造像、日本是公共衛生普及的國家、蒼蠅雖然不多、但是鄉下的蚊蟲、却不亞於吾國、在絕不怕蚊煙香的煙幕、夜裏遊客受不了蚊蟲的襲擊、只好四出散步、消磨他的黃昏時候、那是海岸又變了納涼去處了、附近的商界、放着無線電歌曲、遊客們就圍着幾盞燈籠下面跳着日本蹈、有時各界商店聯合起來、請了一班藝妓任海邊上跳舞、或是開滑稽電影、以餉遊客、這樣既可振興了夜裏的市面、又可減少了遊客的寂寞、日本的商人、總是盡力迎合大衆的心理、所以商業得以發達、

我國海水浴場不多、各地游泳池又少、所以國人對游泳術、十分幼稚、但游泳可使全身肌肉平均發達、增加皮膚的抵抗能力、海水浴益處更大、日本人民體格之所以較我國壯健、這也是一個重要的原因吧

亞國修築興登堡陣線

亞國預料開戰之期距今僅有數日、現趕速作最後準備、以應付意軍之侵入、亞國所聘之土耳其籍華希德將軍刻正在吉古迦西南從事建築「興登堡陣綫」並改善舊砲壘添置新砲台與戰壕、亞京現每日遣派援軍前往狄里達華轉赴哈拉爾陣地、察軍隊之調動、可見亞王意欲厚集其兵力於南方、如意國宣戰、則亞王或將在南方取優勢、許多亞國女子隨夫從戎按所謂「興登堡陣綫」者、乃一九一六年德軍於松末大戰後所築之戰地砲台綫爲最不易破之防禦工程

青年少婦同盟自殺

惠安婦女同盟、投水自殺成風、惆川鄉元夜七少婦同盟投水自殺、無一獲救、死者均任姓、亦爲新嫁婦、一養媳均二十歲左右、原因或夫婦失威、或婚姻不滿、或家庭不和

奇女子　爲親復讐遍謁當道

靜海城西鄉大邀舖村、富戶元西閣同伊妻某氏曾於去夏被其族人元殿士元大合、元小桂子、及城內人張國賓等同時槍殺、搶去銀錢首飾槍枝地契等特甚夥、並將伊子二鸝年十二歲綁走、死者有兩女、名元瑞芝、元瑞蘭、年均及笄、待字閨中、遂在縣府告發、經朱前縣長判處元殿吉等無期徒刑、嗣由死者某僕人說票、以一千三百五十元將十二鸝贖回、並帶同地契十一張、此時元殿吉等已上訴高等法院、結果竟宣告無罪該元殿吉等回里後、更肆無忌憚、即將元西閣之屋產地業盡佔爲已有元瑞芝等深恐再遭毒手逃亡在外、不敢回家、既痛殺親之仇未報、復惜家產之名存實亡、欲生無路、求死不能、迫不得已遂携其幼弟、在外流爲乞丐、往謁冀省商主席、冀省韓主席並向政府告狀聲冤卒爲當局俯允查實、昨令駐韓家墅某軍、特派副官二人帶士兵二十餘人同往大邀舖村當將元殿元小桂子元大合及其弟二合一併捕獲捆送某軍法處法辦、惟城內之張國賓聞風遠颺、逃逸無踪云

遍體黃毛　小孩

皖屬潁州人邵振全妻張氏、於去年五月間、生一男孩遍體生金黃色長毛、茲邵因原籍洪水爲患、前挈眷來滬、所携生毛小孩、初爲某游藝場所知、視爲奇貨欲出資購買、邵夫妻以屬親生骨肉、未忍拋離未允嗣爲蓬萊市場主人匡仲謀所聞、寰視屬實、現在市場後面圍闢室、安頓其全家、記者曾赴蓬萊市場往觀該小孩身體頗爲魁碩、面頰黃毛叢生、長二三寸不等、色澤光亮、揭衣誦視遍體皆然、除手掌手面及手指、暨足背足面及足指部份外、悉生黃毛、其尻部之毛、尤特別長而且盛、審察週身確係生理上之畸形變態、並非作僞、當足供生理學家之研究也

亞比西尼亞娘子軍極活躍　衣戎裝　佩手槍

阿比西尼亞婦女、頃組織娘子軍一營、準備與男子分離、獨立作戰、該營計有婦女百人、大半係名門閨秀、衣戎服裝、佩手槍、營長名蔻榴萱夫人、係已故阿國貴族哈西瑪之侄女蔻榴萱夫人、頃已偕其夫君、赴沃加丹省意屬索謀里蘭前線視察、按一八九六年阿杜亞之役、阿國大敗意軍、當時阿國亦有娘子軍之組織云

秦淮河　畫舫笙歌・晝夜不絕　玄武湖　金蛇亂閃・景物如畫（續）

多許小小大大的船、泊在樹陰下、這些小划子大約有二百條、一個船主人管理十多條、坐一天用不了四角錢小洋、價値奇廉、坐完了可以找個地方泊岸、也不用找船主人、到晚上他們自然會自已找回自已的船的

五洲中美洲面積最大、風景也最好、是遊客休息之所有些賣飯食的小館子生意倒還興隆、小小一塊地方、坐滿了遊人、比起隔岸的澳洲冷冷清清的、實在差的太遠了、湖中心有湖神廟、據說建在明朝、那時玄武湖是江蘇的倉庫、裏面存糧食的地方、生了許多的耗子、所以在湖心蓋了一座「毛老人」廟是貓老人吃耗子的意思、後來湖中的漁戶漸漸多起來、他們以爲貓喜歡吃魚、於他們打漁爲生的不利、所以改爲湖神廟、清朝末年太平天國建都金陵、曾國荃攻城、不克、清兵大怒、說是玄武湖神沒有靈驗拆了廟、攻入城後、才重修湖神廟、現在已改爲「長期美術研究」所了

玄武湖的居民、多半以漁爲生、很有農村的風味湖中的船連漁船算起來、共有四百餘條、一家多者有三二十艘、少的也有十多艘、來遊湖的人、也沒有不坐船的、因爲不坐船、便不能入門、這是玄武廟不同別的公園的

秦淮河是貫通城中的護城河、據說這河是因爲秦始皇的時代、有一個方士說金陵有皇氣、秦始皇最信他的話便問他有什麼法子他便對秦始皇說道：「若要破這皇氣除非在城中鑿條貫通全城的河」！後來秦始皇果然信了他的話、鑿了這一條秦淮河這不過是一種傳說、是眞是假、那却不得而知了、秦淮河是有名繁華熱鬧的、所謂「畫舫笙歌、晝夜不絕」古人的詩文中也常見提到秦淮河的繁華、但是秦淮河現在却不是那般了游河的人雖有、然而所謂「槳河燈火」的景象早就沒有了

秦淮河遊船有二三百艘、是樓船式、船身很大、畫棟雕梁、船中的艙、就像平常的屋子、也是有窗有門、非常舒適、並且價錢也不貴、一天的租錢、不過一塊多錢不過船上沒有飯吃、另外有一種專賣飯的船向各船送飯、吃一頓五六毛錢、做的菜也不過蝦蟹等、十分適口秦淮河上有「朱雀橋橋」則有「古烏衣巷」這也是有名的古蹟、唐詩七言絕句云：「朱雀橋邊野草花、烏衣巷口夕陽斜、舊時王謝堂前燕、飛入尋常百姓家」朱雀橋和烏衣巷的年代、可見是很古就有的　（完）

双美人牌花粉

純良無鉛

膩蘇、明朗、美麗

此白粉之化粧美即

三四年之近代的女性粧

東京・大阪　中山太陽堂　謹製

衆口一詞

讚美　老刀牌

CG-154

哈爾濱版

哈爾濱馬街四二號　滿洲報北滿總事處　電話六五一〇

不主張解除婚約證據
祇有請求速判
桃色案續審方錫重認可
不日可公開辯論宣判矣

關於鐵血姻緣桃色風流案、日前開庭公審情形、已誌本報、茲於本月二十七日上午十一時許、復又開庭審訊、是日所訊情節、即為方錫重供稱與其前妻方陳氏已經解除婚約各情、究竟有無相當證據、以便提出依法採取如若不能提出時、即可以刑法第二百四十條重婚罪裁判、方錫重前供雖稱有證可提、又恐再鬧出偽造證據之罪、與本案不利、故又認可不主張解除婚約之證據、祇有請求速判、以便與前案合併起訴解決審理、女主角姜廣英更是無法設想、但聽裁判執行、諒本案不日已可公開辯論、定期宣判矣

所謂鐵血姻緣之桃色風流案歸於刑法第二百四十條之重婚罪、及姜廣英之妨害公務部分、已於本月廿五日上午十一時許、公開審理矣、屆時在押之男主角方錫重、除提案外、女主角姜廣英因臨時而懼、偽稱有病、抗傳不到後經法院、立下拘票、始將其拘傳到案、該姜廣英身著紫黑花春秋絨的綠裏落地夾袍外套藏青色細泥夾大氅、粉色過膝綠襪、白綾繡花坤鞋手提栗色皮錢包、面色慘黃若有積鬱之色、因是日旁聽者齊集院庭、注目相視、以致姜廣英低垂粉頸、含有羞愧之慼、步入女待質室內、移時法警簽提姜廣英過堂、隨之入庭後、繼提方錫重到庭、中坐推事景體榮、左為檢察官馬駿明、右是書記官孫湘亭、景推事問明雙方姓名籍貫年齡住址職業之後、即令姜廣英退庭、單問方錫重所犯重婚罪之經過事實、家中是否已有前妻、方錫重供稱、前妻方陳氏已經脫離、解除婚約矣、後又提妨害家庭案內之原供記錄、方始無法發展、姜廣英復提上堂、對於重婚部分祗云方有前妻確不知情、妨害公務部分、更是無言可辯、故是命姜廣英覓妥保兩家、方錫重還押、待將證據調查明確、再行開庭審理云

兩個婦女先後
投往救濟所
一個不堪虐待
一怕賣入娼窰

道外十六道街魏家馬車廠執事魏景祥者、年四十五歲、娶妻魏崔氏、年十九歲、貌頗美麗、伊與魏某訂婚之時、人謂其三十五歲並無妻子、不料崔氏過門、見其已有妻子、知為所騙、又見夫貌黑醜、故終日愁鎖眉頭、又加大婦不良、時加虐待、以致計、遂於日前私投婦女救濟所、請求救濟、該所以其可憫、當即收容云

道裏斜紋十一道街住有李林氏者、其名淑貞、十七歲頗有姿色、風情蕩發、水性楊流、團時名譽即破產、去年四月三日、與李明山結婚、李某者年二十許少年英俊、惟惜貌醜、因此其妻不能中意、而致閨中齟齬之事不時發生、李之父母視其兒媳之行為、氣不能忍、故時常責教而淑貞覺不能忍讓、曾一度起訴法院、請求離異、嗣經推事調解仍歸家度日、而其夫以其嫌醜厭擬將其賣入娼門、不然還給彩禮二千元離婚了事、淑貞恐被賣為娼、乃於家人不備於日前投入婦女救濟所云

鮮人施詐欺
騙金四千圓
終被領警逮捕

巧取民財專事詐欺之朝鮮漢子、鄭利景者(三三)因手法不靈、戲法暴露、於本月十九日以被領警逮捕、聞查鄭之原籍係朝鮮平安北道順川郡順山面館人氏、現住於道裏中國四道街七號地下室、高掛殺虫劑製造業、泰來商行之大招牌、自稱木村利景、鄭之來滿、係於昨年年底、抱有絕大希望而至奉天、至奉不久、即便來哈、雖其希望極大、其奈無資、何、因費盡腦計、百端思索、在千慮之下、遂有一得、即以原在日本放浪時代、曾服務於大阪之殺虫劑製造工廠之經驗、而利用之、乃於上江地點、高掛殺虫劑製造廠之招牌、命名曰泰來商行、自為社長、以如簧之舌、說服道外北三道街滿人馬鳴金以為場長、因而騙得金錢一千元、既然得到此款、更易利誘、乃以此款輸入少許人造絲、以販賣人造絲為營業、更誇大其詞、招幕男女店員、薪俱在六十元以上之大廣告、大登而特登於各報、以作誘人之利餌、值此失業恐荒之時代、男女莫不爭先恐後、往而應募、應募之條件、須俱有保證金、以作身分之證明、雖各囊空如洗、為解決飯碗問題、不惜各方奔走告貸、以希早決、於是受其騙者、大有人在、大者如道外北十三道街蕭鉅卿、(三九)保證金一百五十元新安埠撫順街五九號史來旭一百元南岡軍官街一號王曇三十五元、南崗西市場頭道街六號趙秋谷一百六十八圓、張路正一百圓張玉恒一百圓、徐振民一百圓、劉治喬四十圓、李文博十圓、劉竹居四十圓李雲臣五十圓、王寶成二十圓、林樹芳兩圓、冠永芳兩圓、趙世四十圓、許節清三十圓、合計約四千圓有奇、得到以上大量保證金、俱皆置於個人手下、而交上保證金之各店員、俱各閙前閙後、口稱社長不已、詢問開店之期日鄭某俱各含糊其詞、一一延搪、而將所收之額、每於興奮之際、輒至中國十六道街正卡咖啡館、或鮮妓樓金泉館等處以遣興、行動闊綽、大擺社長身分、一般應募之滿人、時見社長出入於歌樓舞榭之處、置營業於不顧、不禁俱為稱奇、於是乃請求返還所交之保證金、鄭某見此情形、大為忿怒、隨施其野蠻口吻、『要保證金？什麼亂七八遭說話、打死你這個小子』滿人見其態度蠻橫有因驚忿而泣者、但以無可如何、只得唯々而已、孰知天網恢々疏而不漏、不意以八百元之不付正隆支票而露其劣跡、事被領警之中間金、兩刑事偵悉而逮捕、此風一出受其欺騙者莫不額手稱慶云

蕩女不忘情舊好
竟爾再結珠胎
事觸母怒將墮胎送入娼窰
桂林展轉無計投入救濟所

道外昇平街中華棧對門住戶王姓者、有女名桂林、年華双十、姿容秀麗、情竇早開性極風流、二年前與對門中華棧執事王某結下不解之緣於是鵲橋潛渡、幾無虛夕、其個中之風光、早為彼兩消受殆盡矣、當桂林與王相私也、其家外不知情、蓋王某不時以金賄其母、故其一切行為皆置諸於罔聞耳、不覺光陰荏苒、歲月不居、由此西廂幽會、轉瞬一年之久、此中濃雨撩雲、女腹已珠胎矣、於本年四月間分娩產得一男、從此兩人大情好倍益往昔、男謂繫足紅絲、以期同穴、女曰從一而終、矢約白首、地如好事多魔、好月難圓、老天荒、畢竟悲多顧少矣、緣王某自與桂林結好後、所有積蓄已皆化費殆盡、其母以無利再圖、乃下逐客之令、從此年來之衾枕成氷、一旦之矜、俱絕、其母自將王某驅逐後過度日感困難、因是乃與某妓館計議之下、賣女為娼、嗣以身價未果復擬將生男為之溺死、而事竟為王某得知、事關骨肉、焉能包容、因即找至王門、大發雷霆、而王母置諸不理、終亦無可如何也、桂林與王固不常見、而私下往來不斷情好、於是月前桂林身復有孕矣、事被其母得知、遂大怒終朝非打即罵、並擬將其身孕用藥打下、即日為娼、桂林驚聞之餘、展轉無計、乃於日前投入救濟所、該所見其可憫、當即收容、惟聞王某得知消息後一度探望桂林於該所云

須向旅客詳細說明
包裹聯運辦法
哈路局通令昂站乘務員

哈爾濱鐵路局以昂々溪及東昂々溪站間、旅客行李包裹接續運輸辦法、因已由本年八月哈局通達乙第二〇號之暫行調動機車連掛之客車辦任輸送方法在案、然近查一般旅客仍有不了解者、因此特於二十七日通告該站之九〇三、九〇四、九〇五、九九〇、各次列車乘務員於、驗票時、及於各站發售客票時務向旅客公為說明辦理方法、俾使週知而免發生不便云

局宅之住戶宜愛護樹木

哈爾濱鐵路局、對接收舊北鐵之局宅、業已修理竣事預定近日向各局員撥給、惟對於該局宅界內植有舊北鐵時代、凡閱三十星霜之長成的樹木、因加意保護與撫育之結果、遂置成有此廣大蔚蒼之碧綠樹木、誠堪誇耀於全滿、此項林木與土地建築物調和、既是美觀、而對於衛生見地上亦有莫大補益、故凡將居於此局宅者、應理解該項實情、留意保護、不可擅自移植或剪斷云

參加雄辯會
各生已歸來

於九一八新京全國都市學生雄辯大會、列得第一名第四名之哈爾濱一二兩中校、第四生宋恩吉(第一名一中生)張鴻書(第四名一中生)已於昨十九日午後三時四十分由京凱旋濱江該生等均得極優美之獎品及獎狀云

所持字據純係偽造
原告存心誣告
控告女招待返還墊款案
法院開審時被告之陳述

道裏中國八道街張包舖麵案廚役于濬貞、控告女招待張素琴請求返還墊款一百五十圓一案、已略誌本報、現經濱江地方法院民事調解處傳集双方到案、開始調解、原告未到案、被告張素琴小骼圓臉、穿着時麾、年僅十七歲、與原告代理律師崔文對簿公庭、據供原告所持純係誣告、所持字據、乃其偽造回憶從前有時曾被其櫃夥多人用酒灌醉、昏迷之際、隨其同宿一夜、次日發現手指尚有墨痕押記、或為此次窃盜者唯一證明、即係該借據所填憑證人、儘為于某之近友、其中併無一人為被告所識者、苟有借貸同居之事、也得通知被告人之親母出為主張、退一步言之、即不出為主張、亦當有被告人之近友親族、出為指證、斷無十七歲之幼女與他人姘度、有母不加干涉者、該庭說為所供有理、調解未能成立、已令原告正式起訴矣、該借據之真偽、頗有研究之餘地、將來訴訟如何結果頗堪注目云

財務會議之日程

濱江省民政廳、以本月二十九日起至十月二日止、共四日間、召集各縣財務局長經理官徵收科長等、舉行之全省財務會議、期迫眉睫、二十七日特將會議日程規定如左

第一日　九月二十九日午前九時開會
一、全體入席向國旗行最敬禮三鞠躬、二、民政廳長致開會詞、三、省長訓詞、四、總務廳長訓詞、五、民政廳長訓詞、六、關於新地方稅法說明午餐(正午一時間)七、關於地方稅法說明下午四時閉會

第二日　九月三十日
一、關於新地方稅法說明、午餐(正午一時間)四、關於新地方稅法說明(午后四時閉會、

第三日　十月一日
一、民政部地方司財務科長指示、二、關於新稅法質議應答(午餐正午一時間)三、財務科長指示、四、關於一般財務事務指示、午后四時閉會

第四日　十月二日
一、關於一般財務事務指示午餐(正午一時間)二、質問應答及懇談、三、民政廳長致閉會詞　午后四時閉會

賭博風熾
當局宜注意

綏濱縣為沿松江之小縣隔江與富錦相望、自大同元年受水災之後、百業不振、稅收銳減、乃有賭局之設、現賭局林立、且有花會一二處、因之一般無賴之徒、多聚集該縣、以賭博為生、商民及四境之膏汁、幾為吸盡、民生疲敝、盜匪叢生、匪賊潛伏、賭場盤查較難、其勾結則易、是以有此匪賊攻城之舉、該縣人民受此驚恐塗炭蓋皆因賭場而起、俗云賭博出賊星、誠哉斯言、望當局諸公加之意焉

◎韓大夫診療所

時間　上午十時至十二時　下午三至七時　禮拜日停診急病隨時

科目、內科、外科、小兒科、花柳科、

地址哈爾濱道裏外國八道街基督教院內

凡購韓大夫腳氣藥膏者可於同時另一腳擦無論滿外出品之腳氣藥如不能比他藥見效迅速則原價退還定價每盒五角本埠各藥房均有代理

外埠願代理者可函商利益優厚

補腎壯陽添精種子聖藥

金剛藥片

大贈品　買一盒送一盒　四十天止　贈送一半

主治先天不足腎經虧損房慾過度手淫過度遺精滑精精液缺乏精冷精清子嗣艱難陰勞短小陽萎不舉舉而不堅堅而不久房事早洩老年精衰夜多小便精神困倦頭暈眼花耳作蟬鳴行動心跳動作氣喘四肢無力腰痛腿軟形容枯瘦夜不安寐等症凡腎經所虧發生各症無論新久按法服用均有特效此藥純粹補劑非市上所售之興奮品可比如無病常服永保無腎虧陽萎之嘆且體質强壯精神充足而房事快美得十分滿意故東西各大醫生每治腎虧陽萎病時得囑其服金剛片聖藥其藥性和平效力宏富不寒不燥四時皆宜老幼可服毫無流弊真正百發百神全球無二第一良藥也▲服法　每日早晚飯前服二片白水送下要有房事前一點鐘服用四片淡鹽水送下奏效如神

定價　大瓶國幣二元四角　小瓶國幣一元二角半　打　大十二元　小六元

外埠各大藥房均有經售倘無處購買將款匯寄哈爾濱本藥店無悞原班回寄郵票代價亦可　總售處濱江老福春堂批發

官准立案　專賣特許　船牌戒煙丸

船牌戒煙丸

船牌戒煙丸之慈航普渡為戒鴉片嗎啡七天斷癮不吐不瀉不受痛苦服法另有說明定價國幣大袋一百二十丸小袋五十丸五角

▲外埠代理處▼敦化中西藥房▲吉林五洲藥房▲同中西藥房▲洮南同益堂▲扶餘慶昌福▲同增順長▲海龍復興▲江省中西藥房▲同五洲藥房▲同德泰盛▲佳木斯萬興元▲同和發源▲同德慶宏▲海倫久遠長▲海倫久逢長▲江省和發源▲同盛▲世界藥房▲昂昂溪大德堯▲同德泰魁▲安達站同仁藥房▲吉盛隆▲新泰安鎮錦源和▲同和克山錦和盛▲富錦德慶魁▲拜泉萬和堂▲蘭場基田藥房▲江省新平和街德記全發藥房▲依蘭和發▲禎大連西崗康▲記源棧▲大連劉家屯泰和藥房▲同淡路町大成藥棧▲同西蘭德記西棧▲同瑞生行▲同監部通華西藥房▲同華泰藥房▲同義興成遜陽義和堂▲金州康德記▲瓦房店康德記▲營口豐利藥房

外埠各大藥房均有經售倘無處購買將款匯寄哈爾濱本藥店無悞原班回寄郵票代價亦可

哈爾濱道外正陽十四道街

老福春堂總售處

倍利看商標

Pelican

公和利百貨店

倍利看自來墨水筆　文具部　倍利看自來水筆有獎辦法

一、凡向公和利訂購倍利看分期付款自來墨水筆一支當時祗須繳納登記費洋二元、由本店給予分期付款證一紙、及獎券號碼一個以後每月分期繳付洋二元至第八個月則只付一元、以八個月付清、連同登記費在內、付滿十五元為止如一經得獎、即自得獎之期起、以後即無須繼續付款該美麗悅目之倍利看自來墨水筆、即歸君永遠所有

二、每一百個獎碼為一組、每組自(〇〇)號起至(九九)號為止

三、每一組中之一百個獎碼如悉數售出後、再在第二組中開始再售

四、每月給獎一次、共計給獎七次、每次給獎四個、依照萬國儲蓄會每月開出之第一特獎第二特獎及頭獎中之最先兩個(即頭獎中之兩個最小獎號)為得獎、共計獎號四個、例如萬國儲蓄會開出之第一特獎號碼為一二三四五六號第二特獎號碼為一二三四七八號、頭獎號碼(頭獎中之兩個最小獎號)為(〇一〇一)號及(〇一一〇)號則凡持有(五六)(七八)(〇一)(一〇)之四個獎號者、均在得獎之列

五、倘萬國儲蓄會、同期開出之第一特獎、與第二特獎及頭獎號碼末尾兩字中有雷同者、例如第一特獎末尾兩字為(八九)而第二特獎或頭獎末尾兩字亦為(八九)則將兩個雷同中之號碼、取銷後一個、並依次將第三個頭獎升上補足(即頭獎中第三個最小獎號)、如遇末尾兩字、同時有三個雷同者、則將第四個頭獎補進、依次類推

六、每月付款日期、最遲須在本月十五日萬國儲蓄會開獎日期之前、不得過遲延繳否則如該月萬國儲蓄會開出之中獎號碼、適與君所執之該組獎號、雖是相同、不能得獎、如下期繼續繳付、則下期起仍屬有效、惟繳款期數、須依次順序繳付、不得上下顛倒、反後為先

七、每月付款一次、不得間斷、如連續有三次未繳者本店得將該分期付款證註銷、已繳之款及登記費、概不發還、並不得過戶轉賣

八、得獎之號碼、一經宣佈後、本店即給以倍利看自來墨水筆一支、不論其本人已繳分期付款若干次、除已繳納者外、以後即無須繳付、本店隨即將該得獎號碼收回註銷、另售他戶、下期起加入給獎

九、如君感覺每次分期繳款之麻煩、或須將該筆先為應用則可於登記時、一次繳付洋十五元、倘一旦得獎則自得獎後第一期起、本店即將預繳之款不論多少如數發還

十、分期付款、如已繳滿八次、仍未得獎者、則該倍利看自來墨水筆、仍為君所享有

十一、每次付款須本人或托人帶同付款證到本店文具部繳付、由本店在分期付款證上蓋章收款、本店概不派員出外按戶繳收

德國倍利看總經理　德商獨家　孔士洋行　哈爾濱中央大街外國三道街拐角

好酒的朋友：要想免去百病的話！唯有喝

古冠牌的

認明商標　史國公酒

因為她氣味甜甘、宴席適宜、若常用牠不但不能腰腿疼痛、對於驅除風寒、更有特效

贈送親友更是合適　△歡迎外城代理經售照碼八扣▽

以防假冒　江省分此古代酒莊　地址濱江道外正陽十八道街路北

贈送伍萬盒好機會

黑色補丸

現在只剩一萬盒　購服者莫失良機

本公司精製之補血壯力强身健體聖藥黑色補丸行銷二十餘年功効偉大早已風聞全國無不有口皆碑爭相頌揚日得服者謝函不勝枚舉茲以酬謝購服諸君起見擬定於四月一日起購買一盒贈送一打限於五萬盒為止只剩一萬盒售出不再展限純係酬謝服者雅意誠懇實情非同減價藉資推廣銷路者比幸服者諸君諒查時機不再來曷速購買為並附

主治病症列下

瑞有氏大醫生黑色補丸治男子腎病多年白濁或女子白帶腰痛背痛夢遺滑精凡屬腎虛陽痿及婦女虧血等病立奏奇功有不可思議之効力

瑞有氏黑色補丸緊要聲明

啟者本行發行之黑色補丸二十餘年矣近有奸商倣造本行之商標魚目混珠凡購真正的瑞有氏黑色補丸認記瑞有氏大醫生之「有」字定價大洋每盒壹圓、每打拾圓(特製)每盒叁圓、每打叁拾圓

瑞有氏藥行　上海福州路八十二號

瑞有氏藥行　滿洲國分行　奉天商埠地十一緯路　哈爾濱道外純化街路東

各省各縣代理處

新京五洲藥房　營口中西藥房　江省五洲藥房　拜泉錦和藥局　泰來和發謙

新京中西藥房　奉天大生藥房　呼蘭德慶藥店　江省亞洲藥房　拜泉吉慶昇

安達同仁堂　奉天金城藥房　綏化錦和盛　濱江華美藥房

吉林新興藥房　江省德泰盛　海倫久逢長　濱江寰球藥房

吉林五洲藥房　江省中西藥房　北安久逢長　濱江協大藥房

贈送德國補藥大王買一送一四季宜服

育腎寶

主治　先天不足、見色滑精、思慮太過、夜夢遺精、手淫過度、常出冷汗、精冷不清、子嗣艱難、陽痿不舉、舉而不堅、堅而不久、陰莖短小、腎囊潮濕、腰痛背痛、形容枯瘦、小便頻數、房事早洩、耳聾耳鳴、頭迷頭暈、四肢無力、腦衰健忘、久年白濁、自汗盜汗、性慾減退、諸虛百損、失眠不睡、氣虛咳嗽、五勞七傷、腦燥肝鬱、後天虧損、房勞過度、破身太早、年老精衰

特長　育腎寶一藥、為人體天然滋補劑、係根據德國藥局方、加以參茸熊虎鹿腎等極高貴中藥、用化學技術、裝成丸劑、服後二小時由腸胃消化力量、產生化學機能、藥力輸入血液、化為鐵質成分、增長腎氣、生精補血、强健生殖功效甚偉、人體得此天然滋補、確係益壽延年、凡體虧腎弱服用此藥即轉弱為强、男女宜服、藥力極大

聲明　凡由虛發生各症速服「育腎寶」百發百中萬試萬靈、為患者試服效力起見特贈送在下盒送完為止此等機會幸勿失之、月此藥已經滿洲國濱江省市政公署化驗准許售賣又經各地官府保護行銷足見育腎寶一藥非普通之補品所可比也

贈送　一、「育腎寶」乃是唯一滋補大王、為普濟患病同胞、但及推廣銷路起見、凡購一盒、即送一盒、餘者類推、每人限一打、每盒裝八十四粒

▲定價每盒一元二角每打十三元

▲外埠函購藥款匯到照寄不誤

總經售處哈爾濱道外十五道街路東

金勃先藥房

育腎寶代理贈送處

大連華泰藥房　奉天大成藥房

奉日站恒濟堂　營口洪春堂　錦州同盛居

吉林東升達　安東東益增　江省德泰盛

新京中興藥房　熱河全富興　赤峰道生藥房

招生廣告　新班生　插班生

市政公署立案

哈爾濱龍光日語學院

宗旨、本院以貫通日滿文化鞏固兩國邦交為宗旨

性別、男女兼收不限資格

課程、初級班、中級班、高級班、特別班外另有俄文班、英文班

中等　日語讀本、初等日本語讀本、高等日語讀本、日語背誦大全、作文、尺牘、翻譯、日語會話、口語文法

時間、午前九時至十一時、午後五時至十時日文班(每班授課一小時)

學費、普通班(即初中高)每月國幣三元特別班六元英俄文一律三元

教授、本院教員除院長教授外均聘品學兼優經驗宏富者擔任之

學業期限、普通班一年畢業、特別班係研究性質程度及格者方准發給畢業證書

入學手續、凡願入學者須先來本院報名交納報名費一元入學後移作學費

院址、暫設於道裏外國五道街(即馬街)四十號

省長公署立案　英國駐哈領事館註冊

英國商務

學校擴充廣告

著名英國香港大學以本校學生成績優良決定每年在本校舉行入校考試一次及格者直接升入該大學由此可知本校教師教法及學生英語程度實非他校所能及近因學生增加遂重行改組新租大屋一棟大加擴充一切入學手續可向本校事務課接洽

(一)校址　道裏中國二道街路北五號(阿多斯斤旅館對門)

(二)組織　(甲)日校部(乙)夜校部(補習英語最相宜)(丙)商學部

各部各級均招新生鐘點可隨意指定

校長　英國米切爾啓

我們擴充了

敝號開幕以來頗蒙各界歡迎屢因地址狹小顧客每多向隅茲為便利起見特闢雅座十數間並備喜壽禮堂精做燕翅參席各樣套菜又於秋後添賣燒、涮、羊肉鍋貼片各樣爆肚凡羊肉館零吃菜品無不應有盡有賜顧者駕臨一試便知

哈爾濱道外景陽街

餡餅周羊肉館謹啓

招生廣告　新班生　插班生

大亞細亞日語學院特別班

宗旨、以養成鐵路人才為宗旨

資格、高小以上畢業者為合格(男女兼收)

額數、新班生四十名插班生若干名

報名、新班生九月卅日止插班生隨時報名入學　報名費一元

班次、(新班生招募一班午前七時至十時)(插班生午前十一時至午后一時一班午后四時至七時一班)

科目、每日(日語講讀、會話、文法各一小時)(各班授課三小時)

費用、每學期(學費六元講義費一元體育費一元共八元)

畢業、一年畢業分三學期

特設、宿舍及體育場

開課、新班生十月一日開學插班生隨時報名入學

待遇、每月考試一次考前一名者免收學費

院址、哈爾濱道外正陽北十二道街(備有詳細簡章函索即寄)

介紹哈市著名律師

道外北五道街十五號
汪　墀

道裏商務街六十六號
李鳳標　電話三〇二四

道外中七道街五號
李登道　電話二九〇四

道外十四道街
李文毓

道裏地段街一五三號(電話五三六八)
吳紹堃(現已辭退鐵路職務)

道外十四道街勸業場
梁作舟

道裏外國四道街五一
孫夢麟

道外正陽十四道街五〇
崔・文

道外北七道街五六號
郭伯堅　電話二六五九

道外北三道街三〇號
郭鎭侯　借用電話二零四二

道外十四道街勸業場
楊文瀚

道外十四道街勸業場
趙慶祿

道外中七道街二號
趙鵬飛

道裏警察街三七號
熊友仁　電話五六四五

道外十四道街勸業場
劉法善

道外南四道街十四號
韓庚辛　電話三九六三

道裏外國七道街三三
周樹標

道外中十四道街壹壹壹
王廷賢

南崗義州街五號
謝紹賢　電話五七六〇

道外七道街一號
王峻嚴　電話二三二〇

如有民刑訴訟及非訴事件並保護產業聘請法律顧問訂立契約證明文件公斷調解書立遺囑等事儘可委諸以上各律師不但手續敏捷而又親切可近蓋以上各律師俱爲哈市素孚人望之大律師也

慈光診療院

本院診治科目
內科　外科
皮膚花柳科
耳鼻咽喉科
眼科　婦科
小兒科

地址道外北七道街
(電話)二〇三六號

美國信濟銀行

專營一切銀行業務
兼收
儲蓄存欵
活期存欵
定期存欵
利息優厚
中外貨幣
無論鉅細
概可收存
備有簡章
函索即寄
(行址)哈爾濱道裏中央大街三號
(電話)滿經理專用電話二四一四號

要轉好運的人們看哪！

更好減輕受相者的擔負起見、把向來看相的原價特別減輕、以謝「五角」連細談大批、一樣也只收半價、諸君贊助的厚意、落到「五角」了、不過每天只占二十四卦、絕不再續、諸君早來、運的媒介就在這裏、你可不要空放牠過去！

這是向來未有的機會、若非各界的贊助豈能有今日的成績呢？現在、因爲搬了家、現在已由特價轉入到半價時期了、不但一元的只收、向來定價二元的『八門兵符大課』占事、現在竟省得向隅空返、想知命運眞象的朋友們！轉好

好病一絕

北京三絕之一的、倉劉家的『八珍速效膏』在哈是本館獨家出售的、專治一切寒症、和虧弱症、幾年來經牠治好的病實在太多了、今值八十六年的紀念、向來十圓一貼的、現今落到三元了、二元的只收六角了、貼病不好、包管退錢、有知這藥的價值、和牠的歷史者、就請來一試吧！

新寓　哈爾濱道外正陽街西口內往南即純化街路西

劉懶佛談相館

衛德美大夫

最近由德國來哈德國醫學博士

(專戒鴉片煙癮)

專門內科婦科花柳科皮膚科瘰癧產科等症、接診時間上午九時至十二時下午禮拜一禮拜三禮拜五五時至七時
哈埠道裏石頭道街一一九號雙合盛樓上電話三三八零、兼種牛痘聘有翻譯

◎社員招募◎

及任聘外縣分處長(一縣一名爲限)

茲本社爲擴張營業計故募聘分處長及社員若干名凡有中學畢業及有同等學力者並於社會有奮鬬之能力及於地方有誼交者則適募聘之格但每月之收入約在百元左右凡有希望者限速自筆履歷書郵寄本社則即迅速答覆一切詳細募聘之規定
(但來函詢及時務須附添郵票六分否則決不答覆)
哈爾濱道外北三道街九號(大中銀行北隣側)

勸業債劵月報社
北滿總支部

靈藥一粒　氣死名醫

每逢夏令時疫猖獗生死關頭瀉泄痢疾祇有凱輯氏藥廠出品專治腹痛泄瀉痢疾等名爲（泄痢康復）此藥功效之偉大有人不可思議之神妙眞是(泄痢康復)神藥一粒氣死名醫村鄉僻壤都應常備此藥以救一時之需特將病原主治歌述於下

泄瀉赤痢勢堪危、
污區厠所逞淫威、
到處蚊蠅作媒介、
飲食不潔禍難推、
弱者喪生康轉弱、
漫涎毒菌染着誰、
患者本當求速治、
安全預防免遭危、

主治
瀉泄、瀑瀉腹痛、痢疾、赤痢、白痢急痢、寒火痢、疫性痢、煙後痢、及一切久醫不效醫生推手九死一生者痢疾泄瀉可作試服一次即能起死回生

●服法另有詳細說明

凱輯氏化學藥廠製
●價目每瓶國幣五角
▲總發行濱江省　泰華西藥商行

本埠各大中西藥店以及各省各縣藥房均有出售

名倉堂接骨療院

打撲、捻挫、獨特療法、骨折、脫臼、包治除根、神經痛、風濕(僂麻質斯)中風病、扁桃腺炎、瘰癧、中耳炎

院長　元警視廳柔道教師　講道館五段接骨師　稻野邊清琩

哈爾濱道裏外國四道街四七號電話五一一四番

哈爾濱日語學院招生廣告

一、宗旨　本校以造就日語專門人材而備社會需用爲宗旨
二、班次　初等班、中等班、高等班、特別班
三、課程　日語會話實典、速成日語讀本、日語完璧、中等日語讀本、文法
四、時間　普通班每日一小時(自午前八時起至晚十時止)特別班每日三小時(分兩班教授)
五、學費　普通班每月國幣三元、特別班四元
六、教授　日本東京人教授得法口音正確
七、畢業期限　普通班各爲六個月畢業、特別班一年畢業
八、待遇　畢業考試合格者發給證書成績特優者介紹職務每月月考前二名者免收半費
九、宿舍　本校特爲便利外埠學生起見備有宿舍每月宿費五元(膳費自理)
十、入學手續　凡願入學者先來本校報名隨時入學
十一、校址　總校道裏軍官街路北二十九號　分校道外中七道街路東四十三號

請看替目大術士周子良以算盤術打卦

推斷各界前途命運歡迎遠方來信問卦

本館在哈道外正陽十五道街舊縣署對門開設天然命館已歷七載有奇有銅牌匾額爲記注意替月術士周子良以指導世人投向光明之路爲宗旨並爲徬徨迷途之同胞們作爲警鐸
古聖賢有云『信陰陽不遭橫禍遵國法不受官刑』者、蓋由古迄今舉凡陰陽之學說盡屬包藏禍福吉兇之數以及研究善惡因果之理、夫數理二字範圍廣矣、就以數論之包括人世所有一切幸福吉兇、無論富貴貧賤、壽夭安危以及良緣惡遇固皆在定數之中絕對無爽也、再以理論之凡屬人生、各事半聽天命半在人爲、種善因得善果種惡因得惡果、不論既往現在將來之命運高低、皆在此理學之中毫釐不差也、以上乃數理二字之眞妙理一般俗人往々不遵易數之道而更以迷信論之實謬誤太甚、豈不知命運之學絕非還理言鬼言仙者可比、乃具眞實之學問及正大之道理、如吾人一朝有事問津、只要推斷者學識深淵斷法精明、則否泰安危必有如立竿見影之效驗、異常靈應也、設斷者毫無術學知識其推斷人生各事必相差千里致行錯悞耳、是故吾人一生諸事盡關乎陰陽數理八字造化也茲舉本館能以決斷之十大問題列下、第一問題卜卦知目前來意、第二問題官僚幾時退陞榮陞第三問題前程方針動靜決定、第四問題知謀事利害有無兇險第五問題知祖業能擔多少、第六問題知已身作何事業、第七問題知終身財源幾分、第八問題知六親是否有靠及何年有披麻之憂、第九問題知同胞幾位妾妻賢否第十問題知後嗣之有無並善知錢粮行情之漲落與天壽災兇問病求醫、夫婦離別、兄弟不和、困境往運詞訟口舌、以及八字循環流年運數大運分支換星吉兇、或遭不測打擊財傷運敗或有意外佳音福祿亨通皆能推斷准確且本術士以算盤術爲宗旨斷六爻善知月令好歹、抽籤對卦准知全年、批八字更知半生成破利害使君趨吉避兇棄危就安否泰休咎靈驗如響故希官商士學各界無論男女若信數學占卜批八字欲知流年命運者務來本館屈坐一談本術士定當竭誠以對懇切說明流年進退也
若有急事遠方來信亦可卦爻六次書明何日何時以下往上廉面點清隨便報一吉問何事體並寫明占卜人爲官爲商及欲求舊事進步或問新事成否謀事在本埠或在遠方如與他人代爻須注明長輩平輩卦資兩元當按卦決斷格外發一篇票專管本年月令高低前途動靜如談八字便知既往未來命卦合參本歲流年好歹共養五元推前後三年十元問前後十年十五元重加細批二十五元請將生辰年月及家庭老幼人口說明好考察相對相生本館即詳批奉上也再天然奇緣書比他卷不同籤詞判斷一見了然卦資郵匯先交不失信用近處占卜三天遠處五天批妥覆信草批八字七天細批八字十天大吉大兇無不指明
凡日俄鮮人及東西兩洋各國人如有若大難事皆能卜疑謹將此單保存以免忘記地址將此單貼牆壁上傳留名譽好道德莫損失爲幸

隱士周子良敬具

婦科醫師林德爾遷移啓事

新遷「道裏外國六道街」路南二一號中央大街拐角電話四九零七專治婦科產科各症

接診時間(午前八時半至十時　午後四時至六時)

西服專門家！唯哈爾濱道外三道街路南

北原工廠西服部！

備有現成西服　男女風衣大氅
樣新價廉　新到大宗呢絨
顏色繁多　承做男女西服
備有最新圖案　任君參考
裁做精巧　定期迅速

本廠出品毛絨手兼洋毡化香批發衣襪套掰貨帽粧品
總號南勳街電話三一二四

本號特運

水陸獸皮　狐狢貉毛　粗細定價　極廉

病者福音　准好病

本醫師、包治九種內含多數病症、定期治好、倘到期不好、無論用藥多少、如有患者一定不取藥費
一、癆病、咳嗽吐血、或大便下血、一切血症、治小兒骨蒸膨脹、滿水臌氣
一、積魂治痰、肺病、跌打損傷、筋骨疼痛、治咳嗽
一、眼科治黑紅眼、雲翳、胬肉、一切眼疾
一、治梅毒、人縮小、沙眼、等症
一、治楊梅大瘡、花柳等一切病症
一、戒大烟、片煙、鴉片嗎啡、等毒、本醫師所提以上之症、悉此弊多有、因此不顧治好的
費藥錢、治病君未好、可以放心自然加費不能白費藥錢、無論病症如何難治、全行定期治包好
到期錢分文不取
哈爾濱道裏中國四道街東頭路南門牌二號院內樓上醫師汪普惠診病處謹啓

濱江大和語學專修院招生廣告

一、宗旨　本院以造就日語專門人材爲宗旨　一、資格　粗通漢文者爲合格男女兼收
一、班次　分早晚兩班時間隨時規定　一、學費　每月國幣貳元　一、報名隨報隨入不限期日
一、畢業　六個月畢業　一、附設　漢文班習字班
院址哈爾濱道外北七道街五十三號　唯有法律事務所樓上

學生欄

甄別教員賢不肖 特爲施行考試 優良者存惡劣者去 洮邑教育將來可放異彩

洮南縣教育局長于香九氏、鑒於本縣立各校職教員、不下二百餘名、其中學問優良教學得法者、固屬有之、而品學低劣、濫竽充數者、亦大有人在、爲清除不良份子整飭教育之向上計、特施行考試教員、優良者存、低劣者去而有贈好者、更在開除之例、果能施行此制、則洮邑教育之發展、可期進放一異彩云

特派巴視學 視察外縣教育

奉天公署教育廳、近查市城各學校、查核完畢、爲考察外縣各學校之情形、乃定十月初旬、派巴視學赴開原等縣考察云

縣公署特通令 各校閱縣公報

最近本縣縣公署出刊之縣公報、已分發各學校、並附有訓令云、爲令遵事、查縣公報者、所以公佈政令、收集輿情、上以宣揚王化、下以啓發民隱者也、其爲用顧不重且大歟、故我國立制、上有政府下逮有司、莫不有月刊、旬刊、或週刊之編行、蓋亦古人布在方策之意也、本署有鑒於公報之刊行、無可再緩、遂籌維擘劃、蒐集材料、現已將七月份之初刊印製完竣、其價目每年分二期繳納、惟因篇幅之多寡不同、未便預定、本期暫收國幣九角(七月至十二月底)期滿了結算盈虧、另令核示、除分行外、合行檢同公報一份、令仰該校即便查收、備閱、並限公報收到之日、即將費款呈繳來縣、勿忽切切此令

祀孔日學校放假

本月二十五日爲孔子誕辰、並爲大日本帝國皇靈之祭、是以洮南縣本城各校、及機關、均循列休假一日、以示紀念

教員照八扣發薪

洮南縣教育局、鑒於經費支絀、爲樽節計、乃施行八折發放教職員之薪金、雖然按八成發放、教員少賺無幾、而可免積壓之虞、亦洮城教界之一福音耳

孔聖誕辰日 舉行隆重典禮

賓縣教育局長、李樹棠氏、歷充本縣勸學所長、縣視學、教育會長校長各差、十數餘年、對於各校、校務、教授無不力求革新、親爲指導、關心教育、一意邁進、因此本縣教育、日新月異、頗有一日千里之勢、該局長本月二十四日、爲係孔夫子聖誕之辰、值此王道國家、尊崇聖道之時、照例應放假一民以示尊敬

又興城縣公署、奉國務院日政部之規定、於九月二十四日孔子聖誕之期、本縣之各機關、照例放假一日、並於是上午七時、在文廟舉行孔子聖誕典禮、以示尊重孔道云云

松樹公學校開催 十五週慶祝會 舉行運動會並展覽成績品 函邀各首領屆時光臨參觀

松樹公學校校長北川稔氏、爲創立十五週年慶祝紀念、開催各沿線日滿兒童及日本內地兒童之成績品展覽會、並舉行沿線各校運動大會、茲定於十月二日午後六時起、三日午前九時三十分起、舉行紀念式、同日十二時起舉行運動大會、四日開催成績品展覽會、爲此函邀日滿各機關首領、屆時光臨、當必有一番熱烈盛況云

水師營公學堂 開秋季運動會 特請各機關前往參觀

旅順水師營公學堂長佐々木氏、爲提倡鍛錬兒童身體、每年必開催運動會一次、今定於十月三日木曜、開第九回運動大會、至期並有管內普通學堂選手八百米競走、爭取優勝旗、該校堂長、已函邀各機關、前往參觀、屆期必有一番盛況云

旅公卅週年 建設孔聖碑 並開運動會

旅順公學堂創立以來、今屆三十年、故於九月三十日午前十時、舉行紀念式、並建設孔聖碑、十月一日午前九時、於該校運動場、開催運動大會、該堂長中田氏、已函請各界前往參觀、至期必有一番熱鬧云

縣立一二小學 開懇親大會

臨江縣立第一小學校長于廣濤君、第二小學校長王春林君、今因秋節已過、氣候暖和、正應學生用功之時、又兼校內一年之間、應興應革事宜、亦當於各家長有討論之必要、是以於月之二十一日第二校、二十四日第一校、均開懇親大會、並函請各界參觀學生成績、各家長到者以達二百餘名、均爭先恐後熱心討論、由此觀之、我臨邑教育前途發展無量云

永吉縣教育局 開鄉校長會議

永吉縣教育局、爲謀教育之普及起見、於今日二十六日召集轄境各區村之學校校長會議、開討論事項、爲教育應興應革、管教法之改進及學校建設計劃、並詔書講等事項云

加添女職中學 急增築校舍 向學士女踴躍

賓縣東關女子小學校、校長王守天、奉當局令、在該校設女子職業中學一班、擬於明年春開辦、招考、王校長審於該校校舍、共三十餘間、初高級學生、兼師範講習所、共二百餘名、僅敷所用、如再添職業中學、即無教室、因呈准縣署、由該校院中建瓦正房七間、以作該中學之教室、昨奉指令、謂將建修做法、佈告投標、定期開箱、檢承修工價最低者、令伊取保、批立合同、剋日興工、即呈縣備案、該校奉令後、即遵照辦理矣

日記一則

(錦縣縣立第一學校 楊慶春)

近幾天來、實寶老個不寶錢、我欲作幾日小工、每日能賺想紛角、但每日的勞力非常屬害、並且受着工頭、以及……等、的虐待、事實可憐！我初到外邊去做小工、不明白他們的性質、……日還沒有出來、只有一點點的小星耀着、就把飯喫好了、就同幾個同業者走去、我到了鐵道北修工的地方、縱目四望、有如綠毯的大地、綉着疏落紅白各色美麗的嗜鮮花、中間夾雜着、亭廬茅舍以及票房……一切、參差錯落非常地美麗可觀！可是景殊宜人、但不知工做如何、但見那些苦力的人們、在喧嘩中聽出來、喝！「那不是趙頭子嗎？」「呵！」「趙頭子在那站着呢！」只聽他們七言八語的鬧着、這時的我、窺見一位三十上下歲的男子、往後梳著亂蓬的短髮、油黑細長的臉、穿一身靑衣服、赤着脚兒手掌着四楞的長木棍擦拳磨掌的說話、『你們把這石頭方用扛子抬到那邊去』於是我們拿着彎而不直的扛子、扛着大小不均勻的石頭、大約着每回的重量、二百左右斤、竟有許多人借小便而脫逃哩、咳！工做太重、而且還不歇着、一直的、一直的做下去、所以那些身小力薄的人都逃跑了很多！可是我的身體的薄弱、而又是未作過的工作呢？我我鼓起奮鬪的勇氣！拚命般的和他們一直的作下去、那山東的老哥們、嚇！「不够趁、不够趁！……」個不止」有人問他、『你作什麼？』他給我飯喫、就可以我不將錢不錢！……』我的力還不行呵！努力！奮鬪！這時、約在晌午左右、汽笛鳴了、只聽他們聲浪中、快作！快作！……而那邊掘土人的號着、……受着他們的虐待尤其更甚！日暮了、並且棍打……人們已疲倦了、但還不散工……沒有電燈燃燒着了、還不散工……沒有電燈的地方、已經黑暗得很！呵！放工了、『頭子、錢』、慢々的、給錢這時已經十時哩！距家有四五里地？卡門已關了、從街上往家走去、到家已十二時了、吃飯後鐘已打一點了、身體疲倦得很！就免强的把今天的事簡單的寫在紙上

惜陰

(學生文藝)(本溪縣立第一小學校高一 黃克泰)

光陰者、一切事業成功之母也、若多耗費一分之光陰、即少成一分之事業、由此觀之、吾人之可貴者、有如光陰乎、諺曰、一寸光陰一寸金、寸金難買寸光陰、故大禹寸陰是惜、陶侃分陰又愛、吾儕於求學之時、其惜光陰亦應如此、若一暴十寒、時讀時輟、空耗寶貴光陰、終無成就之日也、故吾輩欲事業之成、首宜愛惜光陰

我之家庭狀況

(復縣立第五小學校高級學生 范國良)

夫鐘鳴鼎食之家、皆有奇異事可述、若夫吾家者、居舍簡陋、建設毫無、將何所述乎、雖然、情之所至、不計其事之優劣、亦不妨道及之、爲異日吾家留一附葉也、吾家老幼、凡十餘人、以農爲業、大父手起家、重勤約、故爲懷、辛勤小康、後以瑣析居、家道中落焉、以現吾父充差吉林、每歲俸薪、僅足自給、吾家西偏、有書齋、大父休養所也、吾每自小學歸、輒詣軒問安、且讀其間、歲以爲常、猶記十歲時、大父謂余曰、汝小學將畢業矣、行將出外就傳、其知交友之道乎、蓋交友以擇交爲先、擇交又以品行爲先、方可收其效果也、若徒以榮利相尚、花天酒地、秦樓楚館、日相周旋、無微不至、追利蓄交、非但惡習染成、且反若下相識、投井下石焉、汝其慎之、余默而識之、不敢忘也、其後二年、大父故去、余號泣不止、而大父休養之小齋、寂無人居、余每入齋、猶如大父在內、案上塵生、窗間絲滿、入徒聞夫風撼庭樹、鳴聲鳥々而已

有備無患

(義縣縣立師範講習科二年級生 穆福田)

禍患常生於忽微、非庸人之所能豫知也、蓋人之處事有順不能無逆、其處逆境也、苟無相當之籌備、不足以却其患、語云、人無遠慮、必有近憂、是知人之不可無備也、果有備、則患難至、亦能從容應對、自無猝不及備手足無措之虞、無備則反是、昔楚霸王無備而一敗塗地、以失所敗、由此觀之、無備則可亡國喪身、故欲離危亡之門、必出之以備也、是故狡兔三窟、獸之備也、未雨綢繆、鳥之備也、蓄財千元、萬石以備荒也、此人之備也、以設有備不急需也、而遭此意外之患、因爲亡羊補牢之計、急宜以備之、勿再受其患可也

對頒獎之感想

(復縣立第五小學校高十三級學生 牛既德)

人之天資不同、有敏者、有鈍者、故考試之時、有名列前茅者、有落孫山者、豈盡由天資之敏鈍乎、吾謂用功與否、亦有關焉、故當校長頒發獎品之時、先民有言、彼人也、吾何人也、吾不如彼哉、不禁從中來矣、吾人皆如此存心、則彼人進一也吾即十之、彼進十也、吾即百之、彼進百也、千也、吾即十也、萬也、如是競爭無已、又何與敏與鈍之分乎、是知今之名列前茅而受獎者、皆其功深養到有以致之耳、余有感於校長頒發獎品之用意、故爲斯文以自勉焉

雨後觀覽

(鳳城縣立龍頭山兩級小學校 何貴明)

某天的午後、忽見黑雲繚繞、一會兒、小雨濛濛、越下越大、一連下了好幾天、還沒晴、一天忽然晴了、眞是天朗氣清、惠風和暢、萬里無雲、我和三兩同學、出遊郊外、見堤柳垂綠、落得花上蝴蝶、對々雙々、飛東飛西、後又行至龍頭山頂上、南望一片海水、好似明鏡、東望鴨綠江、環抱如帶、北望群山羅列不絕、西望駱駝嶺、好像一條花蛇、看了多時、戀々不捨的歸校、提筆記之、以誌不忘

雨之自述

(復縣立第五小學校高級學生 李聖德)

樹木之茂生於曠野、稼穡之滋長於田內、非我之作用耶、我之功甚大、我而化爲靈飄白雪也、則能驅除害蟲、我而化爲浮々青雲也、則能遮日減暑、此我之能除害與平浮氣候也、況舟楫往來浮於水上、此我之能使交通便利也、灑之於地、塵土不浮、此我之能使掃除清潔也、我之功德、誠罄竹難書矣、雖然、怒之時、不免洪水汎濫、大殺風景、然上古之時、洪水橫流、我之此舉、正係做古、作用固不得爲盛德累也

約友出遊

(復縣立第五小學校高十四級 徐德榮)

蘭亭修禊、王右軍之流風未泯、芳園雅集、李太白之逸致猶存、緬昔人之韻事、念浴沂之宜舉、池塘夢草、謝氏增句、清流賦詩、陶潛拓恨、懷無良伴以遠眺、爰邀老兄而踏青、花送香風、當沁心脾、鳥弄晴日、應釋塵忱、倪黃才弟雖不具、李杜貧君的堪匹、五寸箋飛去、當家季諾、好音還來、定行追候、某啓

暑假中生活一頁

(余台可)

終日埋首於學校的生活裏、實在覺得乾燥、幸而一年中間、有暑假來調劑、不然學生時代太苦惱了、暑假中、不用做那機械的生活了、某日晨起、當烈日還未東昇之時、我就趁着腦筋清爽、拿一總包到村前的小河沿上、一面念着、一面聽着流水潺潺的聲音、實在愉快極了、趕到早飯的時候、携書而返、飯畢、天氣漸熱、只得幫着家人整理家事、午後則同鄉老乘涼樹下、正在談得津々有味的時候、忽然三弟跑來對我說、家裏有一個人找你、我馬上跑回家去一看、不是別人、正是多年沒見面老友劉君、寒暄一番、我遂和他到瓜地裏吃了一顆瓜、談了一會往事、午後四時半他才安步還家了

犬貓爭功

(復縣立第五小學校高級學生 牛既德)

某日課暇、余散步郊外、見一犬一貓、於森林之旁、青草之上、相爭不已、余乃止步傾耳聽之、犬謂貓曰、吾防盜賊、汝能之乎、犬能爲主人守門、功甚大、貓曰、余能爲主人捕鼠、以免鼠患、非汝所能及也、犬曰、余若不守門、而盜賊之掠來矣、尚得一日安乎、貓又曰、然吾不爲主人捕鼠、而鼠疫必流行、非特主人之衣物不保、小而貽害一家、大而貽害全國、求不死亡相繼者鮮矣、誰謂吾人之功不大於汝乎、犬無言散去、由是相爭之聲始止、夫近今世界、時起風潮、聲浪甚烈、皆貓犬之見也、何不思之甚乎

讀書最樂

(學生 關振文)

讀書者、樂事亦苦事也、何爲也、試觀孔子好學、而不倦、悔而不厭、周公好讀書、翌日早餐、顏子好求學、不以陋巷爲憂、後卒成名、而古傳流、有以致之也、後卻未始非讀書之苦、不憂々乎難哉、必有樂、豈雖然難矣、者何則先難而後樂者、遭逢良師之誘、新舊名詞、樂宇宙間之書、形々色々、前修、動植飛潛之化育、花色之山河、名標優劣勝敗、各之國文章、均足以知之、由是觀之、豈不由讀書而成其樂也、否則終日優遊玩偶、師教不堪去讀、樗櫟自安、何乎得其讀書之最樂也、夫其不肯、朽木不可雕也、今吾等青年、徒嬉讀書之名、未有讀書之實、即知讀書之苦、不知讀書之樂、良可慨也

小說 劍骨琴心

(二六百)

第七十回 痛餘痕嬌娃自蠱 剖奇冤女鬼陳情

老人道、小神職分卑微、那女鬼一生正氣、蒙冤不白、小神何敢與他計較、朱明道、只有又奇了、他丈夫出去三年、生了私孩、家主還等他滿月後、纔拷問他、有何冤屈、他自尋短見、就協平人也沒抵償之理、況有主僕之分、如何只等放肆、你既是家宅正神、就該治家法、怎反縱容他索命呢、老人道、他若偸了漢子生下私孩、小神便可處法他了、無奈他一生正氣、從無邪行、又無奸夫、他受屈身死、冤魄強厲、小神又辨不出只段冤情、只得任他放肆了、小神現領相公入救、可見不是縱容他、相公以性命爲輕、名節爲重、只要伸得出冤來、任洗掉他汚名、便死而無怨、方才怪他、小神領了相公夢魂上閣、百吵炒閙、小神勸他向相公申訴冤枉、他又怕相公兩日神光、不敢近前、小神特來求相公准他控訴、緊閉雙目、免使驚擾、若能剖出無夫生子之故、不獨此婦冤枉得雪、本家亦得安寧、伏惟垂察、朱明把頭點了幾點、隨醒轉來、連稱奇怪、白景問故、朱明將夢述知、白景失驚道、怎神明都說他受屈身死、難道古來竟有無夫生子之事嗎、朱明道、古來無夫生子之事儘有、當盡我知識爲之剖別、察詳、剖而不明、毋可明而不剖、白景大喜道、若得剖出冤情、眞是莫大功德、望朱爺即與一剖、洪氏忙叫了環喚醒隱娘、說知緣故、道、大姑娘快些上床、就有鬼來也、隱娘忙上床、與洪氏夾護美瑤、朱明白景在外沿圍着、了環點起蠟燭、放下錦帳、隔過火光、留乳母在外坐着、日已熄、窗外黑暗、朱明一轉念、在那暗々吩咐、人可帶那女鬼上來、乳母已跪在地、朱明道、你生前有何冤枉、只管說來、乳母答道、我替你生孩子是並無夫的、你都要從實說來、醜婦的冤枉、朱明道、要是辨得醜婦的冤枉、豈有凡胎必背父精母血而成人、天地之大、無夫而得子之事、古來亦有、一推究、便可明你受屈之故了、你曾否夜中有人與你交媾、天明即去、無形蹤者、乳母道、不曾、朱明道、古人有於風雨雷電時、在外爲龍所交而得子者、你曾否在河邊洗衣、被古木衝着而得子者、乳母道、不曾、朱明道、古人有於河中掬飲、沫入口而得子者、你曾否食異花奇菓、而得子者、乳母道、不曾、朱明道、古人有於夢中交感而得子者、你曾否夢與男子交媾、醒來如有眞感者、乳母道不曾、朱明道、古人有兩婦相戲、因受遺精而得子者、你曾否與相好婦人頑戲作男女交合者之狀、乳母道不曾、朱明道、只又不曾、那又不曾、教我無從揣測了、沉吟了一會道、古書載有一事、大約不合、姑且問你、只無夫之子、是柔弱的、是強壯的、乳母道、是軟濃的、不過竟像沒有骨頭的、朱明急問道、你可還有兒子、今年幾歲、是壯旺的、是柔弱的、乳母道、還是一個兒子、今年五歲、是極壯旺的、朱明又問道、每夜小解、你可與大兒子一同溺器、你大兒子溺是多是少、你與他可有同時小解的日子、是你先解、是你大兒子先解、俱要細細說來、乳母道、大兒子溺最多的、醜婦與他合用一個盆、每夜一同醒了、他小解完了、醜婦就接過溺盆小解、十之內、有八九是只樣的、朱明大喜道、你只冤枉在此了、古人也曾有事來、人非父精母血不能成形、而壯盛男子、腎中陽氣、亦可成胎、子宮內經血凝聚、亦可成形、因其有氣血而無精、故但有皮毛肉而無骨、若要明你冤枉、須把你小兒子抱來、如果無骨、則你之得胎、由於溺中陽氣衝結而成、並非有邪行、無疑了、你只小兒子係無骨之人、書上載明、不能久活、所以至今尚在者、是老天憐念你一生正氣、要表白你冤枉之故、你若不惜你只小兒子、冤立時可雪矣、乳母道、只小兒子是與前世冤仇、既害我性命、又壞我名節、如何還可惜他、原不能久活、只求相公當我家爺面前試驗明白、知道醜婦冤屈、就感激不盡矣、白景等隔幔聽着、舌頭伸出、縮不進去、面々相覷、白景聽到要提那無骨之子、忙叫了環抱來試驗……

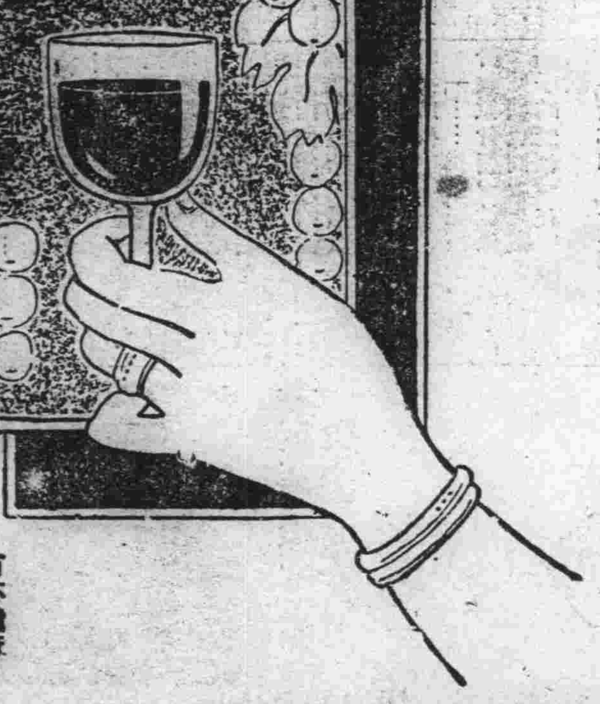

妻……郎君！倆的身體當加保養請倆每晨喝幾盃吧！

夫……是的 我從此便要喝葡萄酒了

補血強壯

赤玉牌葡萄酒

13

齊昂鐵路公司廣告

齊昂鐵路公司全體股東均鑒、敬啓者案查本公司前因股票紊亂、新舊參差、經本公司監察會議表決、清理辦法業經佈告通知、暨登報聲明在案、查本路清理股票自三月十五日開辦以來、迄今數月、按原訂期限早經期滿、本路惟恐期限短迫、股東散居各地者、一時措手不及、故無形中一再延期、而保股東權利、但能如法前來登記者、固屬不少、而遲疑觀望與未注意者、亦或大有人在、茲爲維持股東權利而免疏漏起見、決再延期一個月、定自陽曆九月十五起至十月十五日止、凡持有本路股票者、限在此一個月期限內、急速前來、依法登記、倘再忽視逾限不來、即將股票作廢、業經呈請省署備案、事關股東人權利、望勿輕忽、至於已登記者、將來或換發新票、或原票發還、俟考核之後、另行通知、除佈告週知外、特此急告

康德二年九月十日　龍江齊昂鐵路公司啓

日滿合資 滙業銀行營業廣告

資本雄厚　手續簡捷　利息克己

(營業時間)上午九時起下午三時止

(營業要目)各種存欵　各種放欵　內外滙兌　貨物押滙　票據貼現

地址　總行奉天大西門裏一五(電話)三五五三、二七五八

分行　營口老爺閣(電話)八六

春華醫院遷移廣告

啓者今回敝院遷移在市內不老街四番地日吉町電車停留所西築建大樓一處空氣清鮮光線充足病室潔靜恐未週知特此聲明

院長 東京醫學士 徐榮

大連市不老街四番地　春華醫院　電話(三)一五七二番

秋農醫院

地址奉天南市場◎滿電話三一〇一號

診療科目　●內科 皮膚花柳科　●外科 耳鼻咽喉科　●兒科 產婦科眼科

附設戒煙　鴉片嗎啡 白面巴比 那兒等癮

不論年久癮重及身體虛弱者均可醫治不用瘋藥麻藥無痛苦七日至半月全癒南滿醫院當醫師多年見我國人因言語不通殊感困難今爲國人便利計自設醫院設備完善各種手術均能施行庭園植樹木花草病室清靜備有澡堂自來水夏有電扇冬有暖氣隨時入院看護周到收費低廉

院長 苗秀新啓

第四十九期

沒有節奏的音樂

——續——

蕭艾

第四

1

起點是旅大道上的東部，像長蛇一樣地蛇蜒了五十來華里，直達喧囂的，繁華的，不夜的夜裏展覽着迷人的，罪惡的風景畫的大都市的水路門戶的電車道上，隆々地後邊兒的趕着前邊兒的，前邊兒的趕着再前邊兒的，四輪，八輪的綠的電車，在丟下一站奔着一站地轉動着，轉動着——當502的一九三五年式的流線型的一輛停在不夜市的連鎖商店前邊兒那一站的時候，紅的綠的燈火已經照過旋轉着從大商店門上擴音機裏流露出來的紅的綠的時代的歌曲的大都市底夜空了。

像患了急性虎烈拉似地，從電車的嘴裏，嘔出了一群男的，女的人們來，人們散了，冷落地丟在那兒的，是笑嘻々地双手捧着自已底汽球似的肚子的陳胖子，和蕭，汪兩個女士。

「哈台！」汪女士底白的嫩的脖子那末一挺，亂着的細，黑的波浪似的鬈曲着的頭髮就趁勢掠到腦袋後邊兒，緊跟着紅，白，香，滑，蛇似的一隻胳膊往前邊兒一擺的，是學着人語的黃鶯似的底尖嫩的叫聲：

「讓我們在這兒下來，到底要上哪兒去呢？」

「現在徵求你們底意見，好不好？」笑嘻嘻地把自已底汽球似的肚子放在兩隻肥大的手裏

「嗤！……」蕭女士拿鼻子和牙縫湊出了一聲冷笑來，胳膊窩下夾着手提匧的那隻手在轉弄着寬沿的黃的草帽，血紅的丹琪吻着的嘴唇，沒意識地咬着別一隻指甲上塗着明亮的高特斯的柔腻的手底中指，無名指，美麗的眼睛悠閑地盯着汪女士底淺藍帽子，深紅尖兒，像太陽昇在早晨的東海的一幅畫兒似地的高跟鞋

「老蕭，你說呢？」

「我是跟着你走的——」

「那末我們先去吃點兒什麼罷？」

「好罷，我早就感到餓了！」陳胖子笑嘻々地，雙手捧着自已底汽球似的肚子

於是穿過了在飛躍着汽車，馬車，人力車的柏油路，踏進了浮動着有色，白色的人群的水門汀

2

頭上，是一片邊緣上掛着白色的長的寬的，連鎖商店聯絡的廊簷，一家門上的擴音機放出了悠揚的 Waltz，誘惑了路上幾個青年的脚步，按着拍子就舞了起來，汪女士抿着嘴地笑着，瞟了一下陳胖子：那個哈台正向她擠着胖得一條縫似的一隻眼睛，蕭女士底眼光放得遠々：環繞着執有大都市的大連的交通牛耳的常盤橋那邊兒的三階，四階，六七階的紅的，白的樓，樓上佈滿了紅的，綠的，黃的，藍的，紫的，橙的圖案式的，波浪形的老在亮着，亮不夠了就黑，黑，黑到沒有，突然再亮，亮，亮到怪耀眼睛的靜着，動着的年紅燈……這末着，走到了大寬裏陳列着流行在一九三五年夏裏的怪饞人的衣裳的柳屋門前

「嗳喲！」差一點兒就摔倒了的蕭女士驀然這末尖溜溜地叫了一聲，同行的兩個伴兒忙往前邊兒淡——原來駭了蕭女士一跳的，是她底咖啡色的帮，銀白色的頭的高跟鞋正踏上了把骯污的，粗長的頭髮凌亂地掩蓋了腦袋，補上了破舊的白的，黑的補丁的裏邊兒跳躍着虱子的青衣裳的身子跪倒在水門汀右邊兒，柏油路左邊兒的，一個臭要飯的底胳膊上，陳胖子笑嘻々地在捧着自已底汽球似的肚子，蕭女士瘋狂地戽出了汪女士底安慰的懷抱，伸腿撩胳膊地咆哮着：

「哈台，你眞討厭！若早點兒領我們到館子裏去了，我還能碰到這末個倒楣的死鬼？」

「對不住！別生氣，我們哪值得和他生氣？他也怪可憐的哪……」

「怪可憐的？你怎不把他請到家裏當祖宗供着！」

汪女士在抿着嘴笑，左，右，前，後邊兒的那些不認識的也密秘地，公開地笑了

「得！得！走罷，前邊兒就是 Domino，到那兒去吃飯好不好？」笑嘻嘻地双手捧着自已底汽球似的肚子

的蕭女士在那個臭要飯的底前邊兒鋪着的灰色的，骯污的一張『四方仁人君子……』的『討飯宣言』上投了個卑視的眼光，就拉過了汪女士底手往前邊兒走去，陳胖子笑嘻々地捧着他底汽球似的肚子，和別一個要飯的把守着距離的相當尺度，胖瘦顯明地跟在她們底後邊兒

3

進了 Domino，三個人揀了4號的座位坐下來

「你們都想吃什麼呢？」陳胖子隻手拿了食目單子，笑嘻嘻地遞給了蕭，汪兩個女士，汪兩個女士底眼光從蕭汪底突出的郛峰那兒挪到走了過來的天藍色的招待的像成熟的苹菓一樣紅輝的臉蛋兒上——別一隻手捧着自已底汽球似的肚子——招待立在那兒一會兒笑了個灰色的笑，又邁着來時的姍姍的步子姍姍地去了

「我渴得要命，先喝一點兒 Cold Coffee 罷？」

汪女士表示了要和蕭女士取同一味道

「我喝那個不過癮，我得來兩個 Vanilla Ice Cream！飯呢？」陳胖子捧着汽球似的肚子笑嘻々地

「嗤！……」蕭女士拿鼻子和牙縫湊出一聲冷笑來，一隻白嫩的，纖細的美麗的手在撫摸着綠的棹上的，白的愛神的石膏像底膀子

「忙什麼呢！」汪女士抿着嘴笑，把脖子一挺，理了一下亂着的波形的黑髮

那個笑嘻々地按了一下棹子邊兒上的銅鈴，笑嘻々地把所要的東西告訴了姍姍地來了的天藍色的招待，笑嘻々地望着招待姍姍地去了，笑嘻々地捧着汽球似的肚子說：

「因為我餓了——再就是我希望早點兒吃完了，你們能和我一塊兒到裴勞克去！好不好？」

蕭女士的回答是拿鼻子和牙縫湊出的一個冷笑

「看在你作東道的面子上，去也可以，不過我們不能和你跳！」汪女士底兩個臉蛋兒放進兩個胳膊肘頂着棹子的兩隻手裏，兩道綠色的笑的眼光在對面陳胖子底左胸衣袋口露出來的紅的綠的手絹上邊兒打着旋轉

「咽！那跳行呢！」笑嘻々地捧着汽球似的肚子

「唔——？」

「叫我和誰跳去？」

「還不有的是 Dancing girl？」

「不行！舞女太機械了，沒有愛——沒有情感的東西，沒有意思！……」

跟着蕭女士揷進的拿鼻子和牙縫擠出的冷笑的，是天藍色的招待姍姍地送上了黃的，紅的冷東西

汪女士抿着嘴笑夠了，就和蕭女士喝起 Cold Coffee 來

「小汪！」那個丟下了汽球似的肚子，双手擎着杯匙，笑嘻々地接着說：「你們為什麼老不肯和我跳呢？跳舞是社交，我想你們和我跳了，小李，司馬們也不能什麼罷？」

「滾開！」蕭，汪兩個女士都紅着臉蛋兒，撲嗤地笑了，汪女士接着說：

「不是我們存心不和你跳，因為你對於 Dance 的技術上還太欠研究呢——步子一點兒不熟，身子又笨，老是愛踹人底脚！」

「跳慢的 Blues 也不好麼？」

「不行，那我感不到興味兒的，我愛跳 Tango 和 Foxtrot！」

「急性刺激的追求者哪！」蕭女士飛給汪女士一個挑撥的微笑

「那我就和你來那些急性地刺激不好麼？小汪！」陳胖子笑嘻嘻的眼光裏含着哀求的成份

「不行——不要再談這個好了！」

「那麼要飯吃罷？」笑嘻々地捧着汽球似的肚子

「小汪，我們倆還吃 Chicken Rice 罷？」

汪向蕭女士點了點頭

「先喝一點兒酒好不好？」

「不喝！不喝！」蕭女士連頭帶手一個勁兒地搖

「沒有關係，喝一點兒沒有刺激性的不好麼？」笑嘻々地捧着汽球似的肚子

「不，不！小汪，無論什麼酒，一定不喝的！」蕭女士底態度挺堅决：「趕快請我們吃飯得了——給我們每人來一個 Chicken Rice！」

「好罷，我也吃 Chicken Rice！我得兩個！」天藍色的招待，姍姍地要把他們要的飯去告訴厨子，陳胖子突地捧着汽球似的肚子笑嘻々地把她給招了回來：

「四個 Chicken Rice 是不能夠的，再給我來兩個 Ham Rice 罷，共合是六個！」

招待笑了，蕭，汪笑了，前邊兒，後邊兒，左邊兒的那些不認識的也密秘地，公開地笑了

4

「我們一塊兒去散散步好不好？」蕭，汪兩個女士允許了陳胖子的要求，三個人揷進了動蕩着人群的銀座通

柏油路的兩旁，每隔十來步遠，亭亭玉立着一桿頂着兩個溫柔得像少婦底誘人的郛峰，光亮得像少女底迷人的眼睛的白熱的路燈，在銀座雀裏流出來的東京音頭的悠揚地調子裏，衛着舞動着的人群，拐進上空橫架着一串，兩串，幾十串的煙袋嘴形的白熱的燈的心齋橋通，這末着，直到常盤座的門旁很無聊地看了一會子狄克賓華的春瀾塢合的紅的綠的鏡頭，看完了的時候，脚步就踏上了京極的柏油路，眼光經過了 Tamani 的紅的黑的神祕的窗，看了看上空：一串，兩串，幾十串的桶形的白燈，橫架在頭上……

「往那邊兒去麼？」陳胖子隻手捧着汽球似的肚子，笑嘻々地用別一隻手指着空上橫架着一串，兩串，幾十串的白的熱的球形的燈光下的本町通

「你自己去罷，我們要回去了！」蕭女士拖了一時拿不定主意似的的汪女士，往京極的路口走

陳胖子笑嘻々地捧着汽球似的肚子跟了過來

「再見罷，哈台！我們要回去了」，蕭女士對陳胖子點了點頭，再拉着汪女士底手：

「你到我那兒去罷，有話和你說！」

汪女士尋思了半天，招呼着陳胖子：

「你有筆麼？我要寫幾個字，請你給我送個信兒」

陳胖子笑嘻々地從衛袋口上摘下自來水筆，笑嘻々地交給汪女士，然後捧着自已底汽球似的肚子

汪女士從手提匧裏拿出一張名片來，在背面寫了幾個字，很快地堵到陳胖子底手裏，抿着嘴笑着：

「不準你看，把它送給司馬——再見！」

陳胖子冷清清地捧着汽球似的肚子，笑嘻々的看着蕭，汪兩個女士登上了一部汽車，汽車開了，遠了，下意識地把握在手裏的汪女士剛才給的那張名片送到眼前，看着，看着，驀然瘋了似的，堆了一臉的得意的笑，連腿帶胳膊地舞了起來，在一家商店門上擴音機裏流出來的綠的歌聲裏

訴

山東子

我相信——沒有半點兒懷疑：
沈默裏含有着忠實
那和平的呼吸會交響
彼此底心曲，濃厚了友誼
感到的是欣慰，舒適
如工作後必然的休息
流露於自然的沈默
不會有半點兒空虛，失意！

給人的只有不安，懷疑，憂鬱，
恐怖強姦了一切勇氣
我怕那虛僞的客氣的窒息！

不要膽怯，也不要羞愧
那些，統統是成功的敵對
冰涼的氣圍裏沒有什麼安慰
雖然太熱烈是容易叫人灰心的機會

好罷，讓我如一個上帝的信徒，
期待那忠實的沈默的流露
扯去不好麼？那神秘的幃幕
讓理解化除了焦急，酸楚！

造作的沈默沒有眞實

（三五年九月廿七日，水明莊）

父母底心（五）

努力

張老鄉正在怒目地瞪着他，他眼睛又叫淚花迷住了，什麼也看不見，窗戶上射進來的白光，和潮濕的黑色屋地混合起來，在他眼前旋轉，轉成大圈子，他覺得自已已經躺在地上，什麼也不知道了

「哼！我眞沒看着過你這樣熊包！一個孩子還值得這樣？」

這雷樣的罵聲，把他振醒過來——張老鄉已經走到門外了

他臉上底青筋跳了幾下，把牙狠勁地咬着，像瘋狂似地轉身抱起英子就跑了出去

「張老鄉，張老鄉！」

他破命地叫着，顧不得後邊的尖銳的哭號，只緊抱着在他臂裏戰動的孩子

四

七天的日子，過去了，用英子換來的兩升小米，已經吃得一個粒也沒有賸，雖然那是煮着用線穿成的似的稀粥喝下去的

王老大每天還是照例地到那蒸發着臭味的工夫市去，每天也照例地得不到工做，日頭又落下去了，他又悄喪地走了回來

一進屋，他底心，就像叫涼水激了一下——老婆又在那抱着五住子抽泣着呢！五住子也在她懷裏哭號着，他知道五住子一天來的沒吃着什啦

「你給我找孩子去！」

老婆看他進來就抹着淚眼向他叫着

他忙低了頭，他不敢看她，心哆索着

「……你，你拿我的孩子換來兩升米……你，拿兩升米就把我底孩子給人家抱去！……」她傷心地叨唸着，眼淚像水樣地尚着「你給我把英子抱回來！」

「我底孩子算遭罪了！」她嚥了口氣又不歇地嘍索着，「我忍着叫她餓死，也不能叫她遭那樣罪呀！……一個五歲的孩子，給人家當小支使……端尿盆子……去了才六七天，那雙小手都變得像鷄爪子啦！」

王老大底心像叫蛇咬了一下似地疼起來，他回憶出前天上那粮米舖老板家裏去的時候底情景：英子像個可憐的小狗，眼睛裏不住地默々地的流着淚，那醬紫色臉上盡是些橫肉絲子的老板，在凶險地瞪着雙眼，還有那老板底老婆子，也板着狐狸似的狡猾的臉，向他們斜立楞着眼睛，他不敢再回想了，他知道英子是遭了罪，以前他曾以為英子能够享福，然而那是多麼可笑的幻想啊！他實在是受着心底懲罰了——為着養活不起，而送掉自已底孩子

一針樣的泣訴的聲音，又刺進了他底耳裏

「……哼！你把我底孩子算送湯鍋裏去啦！你……連看都不興去看啦！那老婆子啊罵着，叫着不許咱們去！……像驢似地你，你這麼大個男子漢……連大氣也不敢出，熊包！……你把孩子給我抱回來！你給我……」

老婆越說淚越淌得多了，在她懷裏的五住子，也拚命地哭號着，從她底乾巴奶頭裏連一滴湯也吃不出去

王老大腦袋裏嗡々地響着，他已經再不會尋思什麼，然而那兩個猙獰的像，和一些難聽的話語，還是不停地在他腦瓜上打迴旋——

「怎麼的？孩子給我們了就得歸我們管！」

「……我們底孩子，願意叫她做什麼，就做什麼！」絲子的老板，紫醬色的臉上盡是些橫肉在兇險地瞪着双眼

「……給你們兩升米，就是格外憐恤你們了，知道不知道？誰願意多添這麼騷了頭？在我們家裏一天吃飽飽的，若在你們這裏……做點活管什麼的？……一個小孩！……」

「……抱回去？那有那樣好事？……我們都遂你們擺弄啦，說抱來就抱來，說抱回去，就抱回去……我們那二升米哪，把米給我們，你們就抱回去，我們不要這騷了頭！」

老板底老婆子，在板着狐狸似的狡猾的臉，斜立楞着眼睛

拍——的一巴掌，打孩子一個耳光

「你他媽的少哭！就好像他媽的誰給你氣受啦似地，你不願意在這兒就跟他們回去，我們這兒不缺你——可得把二升小米給拿回來，還留着哏狗哪！」

王二嫂子的夢

克家

光芒寒短的冬陽離西邊的地平線丈來高了，在這墓的地裏，陰森森的古柏却更早的攏來了暮色，烏鵲兒打旋，一個個的窩巢挑在百尺的白楊上被晚風吹得一擺一搖的像在向宅們的主人招呼

看林的王二嫂子揚開半截毛草劈拉笆門子向外一探頭，一陣冷風把她嚥回去：「是時候了」她想著便二次衝出門來小跑著向東邊的小草場上抱了一抱松枝，風把她吹到門裏去了

倒在鍋裏舀兩瓢水，溜上幾個紅餅子，預備丈夫好回來吃晚飯，是的，該是回來的時候了，外面的風這麼大，他溜明穿一件翅冷，想著，這時一定很冷，老棉袍子，她自已身上打了一個寒顫

松枝在鍋底下，畢巴的響，松合子燒得像一個火球，她坐在一塊木板上，腰彎著，眼盯住火頭，叫它正對著鍋底中心，忽然左眼皮跳起來了，她一經覺到，一種要煩和恐懼，便抓住了她的心，她迷信這個，好似迷信夜貓子的叫聲能給人帶來不幸一樣，她明白有點不祥的什麼要迫近來，經驗告訴過她：這一點也不含糊，可是她不敢向這方面想，用手折斷一根松針蘸上了點唾沫壓在跳著的眼皮上，可憐的自哄自的向好處圓「右眼跳喜，左眼跳財」她用新禱一般的低聲說著，可是這松針一點也不管事，好似一個巫女降不了作祟的妖精，她心下更煩，害怕的成分也頓然擴大起來她歎一口氣，眼還是盯著鍋底心的火，火紅紅的像魔鬼的舌頭向她伸縮著，這更增加了她的害怕，她為了制止自已的心，合上了眼數著一呼吸眼皮跳動的次數，一下兩下，她默默的新禱着皂王，叫宅漸漸的平靜下來，誰也不知道她的眼閉了多少時，而越數次數越多，她自已却數得千真萬確，早晚鍋裏的沸水膨膨的叫，才把她的雙眼一拉開了

怪不得昨天夜裏做那樣一個夢哩，她心裏又把夜來的夢和現在眼皮的跳拉在一起了，兩個居天立地的大黑漢子，擡頭望不見臉，只覺得一邊一隻蒲扇的大手，狠々的捉住我的手，一擘，我覺得澈心的痛，便倒在血裏了，早晚暈過來，那兩個大人早沒影了，自已却成了沒有胳膊的一個血肉模糊肉蛋一夢醒來，全身的肉都哆嗦，心更不用提了，連丈夫也沒敢開口告訴他，一想起來，就彷彿看見那兩條漢子站在臉前

她本是膽子正當的，終年處在這陰氣迫人的古墓間聽白楊的蕭々，從沒感到壓迫或寂寞，今天可不行了

「小翠在身旁是多好哩」一在恐怖的氣氛裏她忽然念起小翠來了，這女孩在家時還是一個伴，她雖做不了什麼大活，到墳地裏去拾草，帮着添々鍋燒把火的，就是一點活不做也是好的，一個十四五歲的孩子，跑裏跑外的和小狗遊戲（附近她找不到別的伴侶）或什麼野花簪在烏黑小辮上，有時拾一串白楊回再跳到娘跟前擺拉着娘說好，春天學飛的小鳥跳了下來她拾回來養着，像母親愛撫着一個小孩樣，養得會飛了，再教宅玩一些把戲，她獨個和小狗終年間在這些墳墓間追逐，她覺得這個獨立的世界十分可愛，春天在墳叢裏開遍了各色的花，她採來一個人坐在地上給宅們起名字，夏天一眼碧綠向她小心裏湧，秋來的天野把她的幻想牽到老遠，冬天裏松上壓着厚雪，她們心中說不出的明亮

「小翠是自然懷抱裏的一個孩子」

王二嫂子不說這句話，這意思她可是有的，小翠常在父親外出時坐在媽的身邊臉上飛着笑說「媽，我親你」說着用右手板下左手的大姆指「也親俺爹」板下了第二個「我也親小黑」（她都是這樣叫着小狗）第三個指頭又倒下了最後蠟聰的倒在媽懷裏說「娘，咱四個一輩子都在一塊罷！」

小黑一頭擡開劈拉笆門子進來了，帶着一身草葉子，她突然從白天的夢裏醒過來，小黑走近了她的身邊，打一個戰，草棵楞的向四下裏，尾巴不住的左右亂擺，宅便靠着女主人的腿趴了，嘴裏還哼哼的發出親愛的叫聲

恐怖這時已經不在王二嫂心裡存在了，悲傷却補了那個空子，小翠去年還守着她，今年，唉，她用眼看了一下狗，淚幾乎要掉下來，小黑擡起了頭也像在懷念着什麼

王二嫂子說起來是個可憐的人，從二十幾歲跟了王二，只留下了一條根，於今已是四十多歲的人了什麼也別指望了，一個閨女養育成材也好，偏偏去年又給可恨的丈夫賣了，賣給花槲子李二少爺做了妾，為了這兩口子不知拌了多少嘴，獨也打過了幾回，可是丈夫是天，誰的力量能勝過天呢，況且丈夫也滿有理由，他說一個閨女反正不能當家立業，早晚得嫁人，李二少是掌櫃的有權又有勢，我們全家的命都操在人家手裏，去年寒食，少爺來添土，小翠在旁邊看燒紙的神鬼，撥亂着叫二少看中了，一心要買她做妾，王二嫂聽了這貪聲一口咬定不行，一者孩子小捨不得，二者李二少奶奶的潑性是誰也知道的，何况李二少爺家老老少少一大堆，小翠一個寡婦子也扶侍不了，可是丈夫不這樣想，他說二少看中了反正沒有法，何况還可以見一百塊洋錢，他打算給王二嫂聽：把這一百塊錢買一畝地種着，上一頭小牛，再雇個小孩子放着宅，同時也可以帮助做活，丈夫的計劃十分周密，好像只要賣了小翠百年大計全可以安定了，王二嫂晚上被丈夫說的不做聲了，可是第二天早晨一見到小翠的活潑樣子，立刻又變卦了，丈夫是天，誰的力量能勝過天呢？小翠終於被李家鈞一乘花轎擡走了，一百塊錢也變了一畝地，可是，這是丈夫沒打算到的：一畝地剛買過不久，便被勘驗汽車的委員，不歪不斜的從正中撒上了一道白石灰，夫婦二人叫這白灰綫得多少日子沒吃下飯去，有時，王二半夜裏忽然哎呀一聲爬起身來，被驚醒了王二嫂連聲問他時，他只双眼睜睛得直，待了老半天才噓一口氣，「哎呀，一輛汽車把小翠壓爛了！」

那時他倆只希望著，有時王二嫂晚上還向著皂王許願，一地裏的白綫是劃著玩的，這年頭皂王也管不了人間的事，後來四鄉裏的壯丁調來沿着白線鍬掘起來了，沒幾天王二的那一畝地中的白綫變成了一條突起的土龍，兩邊成了很深的溝，一下雨，就可以在水中游泳

王二明明知道有錢可以買的白綫打個彎曲，王二鄉的地就是個例子，可是窮人就得認命，王二並不是沒向委員苦求，他跪在地上給委員磕響頭，淚都掉下來了，人臉前裏儀々是沒哭出聲來，可是委員神色不動，一勁搖頭，最後不勝其煩了，才吐罵道「不要朝我這樣，我也做不了主，何況將來上邊一定還照地價發給你們，還用這陣子！」王二只好爬起來拭乾了淚垂頭喪氣走回家來

汽車跑起來了，王二好似瘋了似不惜來回跑十幾里路，有什麼心事似的隔些日子非跑到那塊地裏去看看不舒服，其實看了只有傷心，嗚嗚一輛汽車過去了，裏邊全是些闊氣的人，一陣塵土帶一股臭味撲到他鼻孔裏，他恨極了汽車走遠了還嗚嗚響着，好似向他示威似的！「他媽的，坐汽車！」這時，好似車上的每個乘客都是他的敵人

最使他感傷的是王二嫂子那一陣歎氣一陣埋怨，她說當年千不該萬不該把小翠賣掉，這是傷了天理，說不定那婆她想起小翠臨上轎還攀住她袖子沒命的哭親娘那種情形來便嗚咽的哭了，她常說夢見小翠叫二少奶奶打得渾身是血狠號着找親娘，可是一面鐵門把她擋住了，她說雖然沒有眞實消息，小翠一定和在她夢裏一樣在受著大罪，丈夫是天，可是丈夫也沒法管住王二嫂的悲哀，因為他自已還管不住自已呢

鍋底下的火漸漸地的變成了灰，她楞掙起來推開門一望，唔，不知什麼時天已經黑下來，劈拉笆門的開處，燈光下閃進了一個人來，跑的張口子岔氣的，臉像霜打的，王二嫂驚了一下，早晚他向前走了兩步，才發現了臉上還染著血

「他娘，那小子叫我放倒了！」聲音裏帶着殺氣

王二嫂明白在丈夫身上出了亂子，眼直瞪著像隻木鷄

「這回我可報了仇了！」

王，半天又是一句，聲像隻老牛

「把老子眞當了脚下的土！這回叫你知道了老子的厲害」

王二突然蹲下了，把破襖把下來向地上一丟，王二嫂一聲不響的依靠了東牆站著，王二像對著審判官一般的一個人辯論著

這時候什麼都明白了，王二嫂夾不住了自已的眼淚

「哭什麼，你不是整年想為小翠抱寃嗎，我這回給你報了仇了！」王二臉上沒一點恐懼，有一種好漢子能做能當的氣概，王二嫂把眼睛向四下裏探視了一週，好似這屋子裏的一切都馬上要離開了似的

兩個人無聲的對著，小黑躺在他們一邊，外面的狂風澎湃的怒號著，默默中在候著一個可怕的命運

（三五年秋）

緝拿潛逃廣告

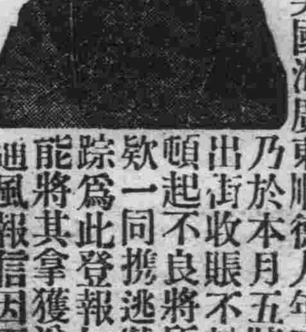

本行店員吳國海廣東順德人年三十歲乃於本月五號派其出街收賬不料該夥頓起不良將所收賬欵一同攜逃潛匿無踪為此登報如有人能將其拿獲送來或通風報信因而捉獲者定當重謝決不食言此佈

康德二年八月　日

大連監部通　廣生行有限公司謹白

廣生行雙妹嘜

粉底霜

先搽此霜後再搽粉則不論濃施淡抹均覺和勻相宜且無即搽即脫厚薄不勻之弊潤膚養顏尤有特效

廣生行出品

雙妹老牌

雪花膏

潤膚駐顏

廣生行有限公司啓

總發行所

奉天城內鐘樓南

營口東大街

新京大經路

哈爾濱道外正陽街

大連監部通

海城

八家子發現股匪 警隊奮勇擊剿
接仗半小時匪不支逃竄 警署長衛民有功堪欽佩

本縣第六區，係營縣接界之邊區，以故帮匪，不時竄入縣境，擾害閭閻，斯亦勢所必然耳，幸有鶴掌寺署長王達馥，及臨時警察隊長李恩綸等，擅長武力，對於剿除胡匪，屢傳捷報，於月之念二日在葉家舖一役，曾斃匪一名，傷六名，而李隊長劉匪尤能身先士卒，其果敢之氣匪實畏憚，又聞鶴掌寺警察署王署長，於念七日報告當局，謂轄界八家子副村小狼當於廿五日晚十一時許，現發股匪東升好，長江好等率餘衆七十餘名，盤踞不去，署長聞報後，當率警隊卅餘名，馳赴該處與匪接仗半小時之久，匪知不可抗，乃相率逃於營海接界之小房身，結果打下青騾一匹，馬鞍一具等云，當局以該署長屢挫悍匪，保衛地方，屬欽佩云

一區農會召集會議

本城第一區農會，於九月二十八日，上午十一時，召集各村公所，村長副，及保員等，一併來海開會，爲討論關於臨時警察隊，所騎用之馬匹，及一切應予改善之事項，並所用之僱員，各種事宜云

捕獲欺詐犯三名

本縣警務局，於月之廿八日下午三時，拿獲欺詐犯三名，係白俄人，開在天主堂胡同周勝柴舖，假稱買木柴，詐去國幣卅元，當即向北逃走，經周姓報告一署，遂將白俄人拿獲，押於警拘留所，將來如何處分，俟訪明續誌云

鹽商公議會所 遷新址辦公

本城鹽商公議會所，自成立以來，向於大南門外二道街，三年之久，近因該所地址，諸多不便，現於本月廿六日遷至小南門裏，萬字會街路北，即緝私分卡舊址，均已安置完善，刻已照常辦公云

韓苗圃主任東渡

本縣實業股，苗圃主任韓關東，近日已奉當局之命，加入公主嶺農業養成所之參觀團，廿八日早，搭急行車北上，並於公主嶺下車，偕參觀所之參觀員，搭京圖線汽車，同時東渡，考察東鄰之農業，在日本約住三星期，即行返回云

農村合併聲中 村長之資格 亦詳加限制

本縣各區之村長，奉公守法爲全村謀幸福者，固不乏其人，而以村長爲護符，明目張胆，漁肉桑夫者，亦所在多有，觀縣署控村長之案件纍纍，即可知其梗概矣，茲當局爲解除其弊端計，定於年內，實行併村，大約是三千日地立一處村公所，選取資格相當，饒有村政知識之善良分子，充當村長，副後全一年預算，須用台賬，雖一絲一縷亦不得含渾，村政如斯整頓則保甲賦程等要政自能有條不紊，當局此番之措置殆亦樹立模範村之先聲也

秋季祀關岳

本縣警務局長張允中，頃奉當局手諭，謂本月念九日，應由該局，會同教育局，禮教股，爲秋季祭祀關岳之期，所有應用祭祀器皿，及牛羊猪等犧，妥爲檢點，以符崇拜忠義，祭告神明之義意，聞主祭官爲陳縣長，陪祭官爲張耀倉參事，至兩廡則爲張警務局長，韓大隊長云

各村趕辦田賦表

本縣自開財政會議以後，對於各項稅務，須一律遵照新方式，製造表册，尤其地畝賦捐，必須於九月十號以前，按各村之地畝確數，詳細報縣，迅速轉呈省署，以爲歸併村會之張本，故各村公所現下正在晝夜趕造之中云

令催送賑欵

本縣五六七九各區，曾屢遭水旱災祲，當時經官民人等發起籌賑委員會，由各太平區，按地畝丁口，量力捐助，結果籌集兩萬餘元，成績尚屬不惡，惟因當時錢法奇緊，不能如數措齊，故由官署暫爲佃辦一步，刻下各區未繳者，尚有一萬五千餘元，值此新粮上市之期，財務當局，特令理財股，將此項賑欵速爲催討，藉資結束云

縣署訓令所屬 註銷遺失臂章

本縣縣署據警察隊長報稱白隊兵，遺失臂章恐落於匪手易生禍端，訓令警署取銷，茲將原函錄後，爲臨時警察第三中隊第一分隊隊兵，白國和遺失官級臂章仰知照出爲令遵事，案據臨時警察第三中隊長張子林呈稱，據職隊第一分隊長李克桂報稱，於八月十七日，據三區毛祁屯附村黑人寺村董報稱，管界東嶺道，有柳樹溝村民王芝寶，來報稱被匪人打死等情報告前來，現該隊長當即帶隊前往，在該處附近山林，詳爲搜索，匪已遠逃，杳無踪跡，迨往拽查匪人時，有第一班隊兵白國顧一時不愼，致將臂章丟失，據實報告等情前來，職覆查屬實，理合將遺失臂章情形，具文擇請鑒核註銷施行等情前來，查案關遺失官發臂章，誠恐落於匪徒手中，並發生意外，除呈報註銷外，分別函令外，合函令仰該長即便轉飭所屬一體知照，如發現該項臂章，立即呈繳來署，勿忽切切此令

己屆田禾收穫期 裁撤臨時警隊
有不便者由常備隊接防

本縣行政當局，爲保護農民之安全計，當曾組織臨時警察隊數百名，分駐各區以補警察之不逮，茲秋田已次第開割，農人藏備郊原，此項警隊，已無存在之必要，故近日特命令警務局，將臨時警隊，一律裁撤，如有重要區域，不便撤防者，則由官署，酌量情形，調常備警隊前往接防云

金州

少婦暴卒案 官署檢驗中
自殺或係被殺 眞像不難判明

金州城內聖廟街張賓亭，城北街綢緞莊之財東也，有女秀珍，高小畢業，秀外慧中，幼嫻閨訓，鄰里稱善，與本城武廟街孫飄蕃之子克欽結婚，伉儷頗篤，其子留學朝鮮京城帝國大學，兩家乃城中富族，此一段美滿姻緣，頗令人生羨，詎料日久歷生，孫張氏勿論如何克盡婦道，終不能得翁姑之歡心，其子乃又嫌妻之腐舊，張女命途外舛，枝節橫生，其大姑姐（即巨商蘇錫輝之賢子媳）性悍而妒，暗中教唆其婆母虐待，遂陷入人間地獄，歸寧時向父母微露被虐情形，該父母訓以克盡孝道，日久不難感化，今夏孫子克欽暑假歸來，夫婦間突變常態，形影不離，親密異常，其樂融融，歸寧時父母聞之，喜前訓之得成功也，詎八月念九日晚十二時許孫子克欽奔至張宅報稱妻染疾病，勢甚危急，迨該氏父母奔至孫宅，該女牙關緊閉，人事不省，徬徨無所措手，急送至醫院施救，據該院長聲稱，臟腑毒發，救治乏術，旋乃昇歸，延至七時許，與世長辭矣，撫屍哀痛之餘，思維生前受虐待等情，覺演成此劇，殊滋疑竇，週覽床幃，發現有可疑之點，綜計測度，乃發現被殺之確證，據婿稱晚間談笑中飲羹食粥，飲食陪往日，自殺者何如斯之從容，心不悲切，此可證明者一也，就寢時衣服脫淨，僅餘中衣，祖臂露膝，凡自殺者必服裝整齊，決心待斃，料毒發作，明掙扎隱泣而面上無淚痕，枕畔無嘔跡，此可證明者二也，前受翁姑之虐待，夫君之反目，尚能隱忍委曲，希最後求全一線之曙光，今則如願以償，而反自殺者，此可證明者三也，有此三者，確係被害無疑，當向孫宅交涉稟明官解剖，藉明眞相，不致死者含冤九泉，現已實行解剖，臟腑並詣大連滿鐵醫院詳細檢驗，不日當可明瞭案情眞像，抑或有其他等情，警署當局，刻已嚴行調查中云

兩公學堂聯合 開秋季運動會

金州時當晴秋，天高氣爽，關東州公學堂南金書院，堂長，國島四郎氏，及金州城南門外，公學堂女子部，堂長，門黨磨氏，爲鍛鍊兒童之身體，定於全滿體育記念日，十月三日，午前八時半，於南金書院運動場內，舉行兩校聯合秋季運動會，並函請學生父兄以及各界人等，屆期前往參觀

營口

新秫米業已登市

時屆深秋，縣屬各區農村之農作物高粱，現已完全刈終，新的秫米登市矣，每斗之價格國幣一元八角云

吉林

提倡使用新制度量衡 開宣傳講演會
說明新器使用方法 並陳列式樣俾民衆參觀

新制度量衡法，自康德元年三月一日施行以來，業經一年有餘，但舊制度量衡之製造輸入，經權度局嚴加取締之中，而舊器既禁止使用，新器實爲當務之急，由吉林省公署主催，定十月四五六三日間，在吉林總商會講演新制度量衡之便利，並說明使用方法，均有詳細指導，並可持同種類之舊器三個，就能更換新制一個，並在河南街和興隆及工務總會新開門外芝元洋行，大久保洋行，船營街，吉豐汽車公司等處陳列新制度量衡樣式，任便參觀

稅務會議終了 各局長返任地

吉林省公署，前招集各縣財務局長，及市政籌備處財務科長，徵收股長等，由新京民政部特派員開催之下，於九月二十一日開地方稅務施行事項，討議至今，二十四日會議終了，開第一日舉行開會式，總務廳長，民政廳長訓詞，第二三日正式討論稅法施行方針，第四日開懇談，於是會議終了，而一般各縣財務局長，均紛返任所云云

馬驚失踪 報警查找

九月二十五日下午二時許，在牛馬行街有一憲兵軍官，是憲兵訓練處六連第二排長，名張祥，上街來辦事，騎馬行至該處，馬忽驚逸，向西跑去，該軍官被跌馬下，幸未跌傷，及起來，時馬跑無踪，當即到城內署中馬行分所報請電傳食找云云

新婚將一月 即背夫潛逃
痴漢逼我未獲

船營街警界林察某子玉胡同五號住戶名林昌閣，於前憑媒娶馬氏女年十八歲爲妻，馬氏貌雖中姿，而性情風流，至現在入門將及一個月，於九月廿五日竟背夫潛逃，並帶走青串綢大衫一件，青串綢褲子一條，紅毛衣一件，胡綢褲子一條，該林某向各親屬之家遍尋未得，即報警署云查找云

工業講習所開 製品展覽會
於居留民會

吉林工藝講習所，自去歲改組迄今，對於製品，悉心研究，所產物品，均較前爲優，該廠爲推廣銷路起見，擬於本月二十七八兩日，在東關大馬路日本居留民會大樓開本廠製成品展覽會，時間每日上午十時至下午六時，其製品列下，一，和洋家具類，二，絨氈，三，吉林葉捲煙草，四，靴類，五，靴下手袋，六，刺繡類，七，毛系編物類，八，及敷布類，九，洋服類，十，滿服類

自來水公司 歸併市政處

吉林自來水公司，歸併市政籌備處接管，醞釀已久，現經兩方將種種手續辦理就緒，於昨日實行接管，並併於市政籌備處辦公，另設水道科，科長未定，暫由竹中囑託代理，自來水之職員均在水道科服務，並未更動云

黑河

省署謀各縣財務進展 召開財務會議
各縣經理官等均出席與會

黑河省公署爲謀各縣財政之進展計，自二十五日起召集全省各縣財務會計人員，在國境警察隊樓上舉行財務會議，開出席者有各縣經理官，會計股長，財務局長，徵收股長，及該項事務擔任者，會期預定爲四日云

鍾省長歸來

本省省長鍾韞五，於中秋節前赴濱江省參加松花江上之御觀艦式，旋往新京公幹，今已將兩句，省長在國都公務完畢，於本月二十二日晚，乘北黑列車旋省，省縣兩署科局長以上人員咸赴站歡迎

宣傳保甲 工作完畢
夏科長回省

省公署前派警務廳夏司法科長，偕同瓊瑋縣公署視學張恩發及其他人員，赴一道卡一帶宣傳保甲制實施，該宣撫人員，到達張家地營子宣撫畢，業於本月二十三日晚回省

時疫流行甚熾 死亡者頗多
當局宜注意

近來有自瓊瑋來者談及城內時疫甚熾，患者多爲七八齡至十餘齡間之兒童，計全城約五六十人，因彼方地處偏僻，尤少名醫，故一般市民東手無策，以至死亡者頗不乏人，似此任其蔓延，恐將流行益甚，願有社會之責者仰注意及之

新京

胡匪十餘人 臨日人住宅
搶去九匹馬 事主負重傷

新京市內東安屯，居住經營馬車運輸事業之日人，中川長太郎（現年四十二歲）家於二十七日午後十一時三十分鐘，突然有携帶棍棒之强盜十四人（全部皆係滿人）襲來，其中有五六人，係從其家東側，窗戶口侵入屋內，當將主人中川之頭部毆傷，並將獨車之馬九匹（每一匹約值時價六十元）强奪逃走，主人中川頭部所負之傷，雖係遭棍棒打撲者，竟深達骨膜，乃爲相當重傷，隣室雖居有使用人滿人數名，均皆熟睡不知，事主於匪賊逃走後，即報告日本領事館所轄警察署，於二十八日早，派多數警察搜捕嚴探中云

慶祝承認紀念 敬老慰安會
十月五日舉行

友邦日本承認滿洲國，三周年紀念事業之一，之敬老慰安會，由新京地方事務所，興新京市公署，共同籌備，本預定於十月五日舉行，因此種盛大紀念之舉行，不僅限於新京地方之一隅，乃以全滿洲國境內爲見地，籌備不易完備，故而決定延期云

鄭前國務總理 捐金五萬圓
興工修築學校 明春即可竣工

滿洲國前任國務總理鄭孝胥氏，捐贈基本金五萬元，交新京特別市署，創設一中學校，刻正着着計劃進行，現已擇定在新京市郊外南嶺一萬餘坪地點，已着手興工建築平房教室十間，其中五間教室，預定於明年春竣工，全部竣工後若不能收容學生六百餘人時，擬再增廣地域再行設計增築云

瑣聞

△澡堂煥然一新

（海倫）東街新滿池澡塘因擴充營業起見，用資本二萬元將舊，澈底重修，一律更新，於九月中旬落成，十九日正式開幕，該堂裝置華美，各房均有天窗，鑲以玻璃，光線充足，室內和暖，床鋪椅凳，一切沐浴物品，煥然一新，池深水潔，毫無臭味，洗臉另有淨身室，於衛生上大有裨益，理髮匠人之藝精良，招待員櫃夥，和靄可親，凡由該塘洗過者，無不稱快，凡執事人孫巨柏，不但善於經商，並好提倡公益，息訟龍誠，頗爲人所欽敬云

太陽牌假牌鞋謝罪廣告

貴社製造販賣之太陽牌商標膠皮鞋、弊工廠此次冒牌製造假貨、以至受假扣押處分、對於貴社所受之迷惑及損失實覺慚懼愧對、將來弊工廠對於太陽牌假牌鞋、絕對停止製造及販賣、以蒙貴社不究以往、與以寬大之處置、實甚銘感、並立誓約外、謹登廣告以表謝罪之忱

昭和十年九月二十日

奉天南市場
大昌膠皮工廠
代表者 林盛光

太陽牌膠皮鞋有限公司公鑒
（日本足袋株式會社）

產婆 通曉華語
在北京二十五年 山田靜子
大連市聖德街二ノ三ノ七番 電話三一〇一一

惠民醫院
治療各科 醫學士 張鳳書 院主 周惠民（隨意入院）
大連市泰山街五十一番地
電話四九二七六番

祖傳六世 復明堂
眼科專門
本店濟南泰安
復明堂琴記
復明堂璽記
大連市伸町一二三四番地
沙河口水源地小衙門東邊
財神廟東街便是

齒科 早川醫院
大連市西通九十三番地
電話三九一七一番
（分院）金州新市街

招租
大連市惠比須町二〇八
春記賬房
電話三一二六二七番

生殖自療器 返老還少 轉弱爲强

本器藉物理作用能根本治療男子一切生殖器病如遺精早洩陽痿包皮短小發育不全機能衰弱以及白濁等症功效神速經試萬靈每日於大便或臨睡之時用本器治療十分鐘不出旬日即能見效欲重享青春之幸福者宜即購置一生受用無窮每具連藥共洋十元另有各國新發明物理治療具多種不論何種疾病皆有特效現在歐美十分盛行又有人造醫生一種不論何人均能使用能知病源能治疾病兩重作用靈妙非常備有詳細說明書函索附郵即寄

日本神戶市中島通三丁目十四番地
華僑物療研究所

碟仙

雖然神妙不可思議 碟仙 實有至理存乎其間

——伍廷芳博士遺著魂學——

科學靈乩圖

奇極 人鬼通信
一隻普通的碟子 眞能自己即轉動
神妙靈異 有問必答

靈極 科學萬能
與親友魂靈談話 過去現在及未來

這一張靈乩圖無論是問求財謀事、求子、吉凶、禍福他都能指示您一條明路是得到此圖從今後無須算命、問卜、起課、求籤等等 所有疑難立能解決

靈乩圖說明
伍廷芳博士生前研究靈魂學有年世人多知其常與神仙鬼魂談話在歐美時以科學的新法發明碟仙靈乩圖常用此圖招至神鬼談話問答靈驗無比此圖有字三千餘用黃紙紅墨敬製就施乩方法極簡便祇須於夜間較靜之處在信仰深者操練熟者自天亦可絕不發生問題將圖鋪在棹上用普通之小磁碟一隻覆於圖上此自能自動旋轉指出圖上之字以答覆問事者無論何人之魂靈及神仙佛均可招到無論何事均可詢問有問必答百無一失一壹問答宛若平生其迹雖近玄虛而其理固有學說可據且可請應招之魂自報姓名及生時之歷史不須符咒不用香燭妙盤眞大奇事也於詢畢後碟必仍走回原圖處急茲特由香港運到以供我國人士研究哲學之興趣 外埠除郵費代售十五取耳

爲兒女者時有想念您死去的父母乎
當父母者早晚思想您的死去兒女乎
都能招來如同當面談話可得到安慰

（靈圖每組國幣四角外埠函購加掛號寄費一角 附送施法詳細說明書・招請外埠代銷處）

奉天鼓樓北 章福記書局總發行
利用電話三九九八番

蘇杭美麗衣料 歐亞流行服裝
家庭旅行用品 新式唱機唱片
應時輸入齊備 歡迎賜顧參觀

大連奧町
德泰百貨店
代表電話二四一八七

强種丸

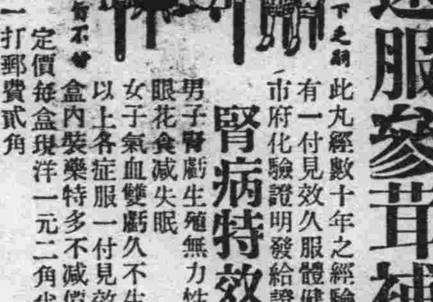

凡有體弱腦空腎虧發生一切病症者速服參茸補腦强種丸

此丸經數十年之經驗研究改進對於補腎不寒不燥確有一付見效久服體健之奇功今爲推廣銷路特請天津市府化驗證明發給證書准爲發行在案

腎病特效劑用過均贊美

男子腎虧生殖無力性慾減退夢遺滑精見色即洩腦暈眼花食減失眠
女子氣血雙虧久不生育臨經腹痛赤白帶下一切虧症
以上各症服一付見效服三盒即愈
盒內裝藥特多不減價不另送表明不虛僞不欺人丸上
定價每盒現洋一元二角半打六元六角一打拾二元
外埠函購一盒至一打郵費貳角
購者保護藥力又爲易服
總批發處天津黃緯路
哈爾濱獨家經售道外桃花巷街樓上
閻氏製藥所
閻氏藥房

現已出版

不肖生著
一集 火燒紅蓮寺（定價金票五角 外埠加郵四分）
總發行 昌明印刷出版部
代售處 全國各大書局

現已出版

張恨水君的軍事兼愛情大傑作 共三冊繼續出版

初集 太平花

▲作者自序 當啼笑因緣在上海新聞報結束之後，同人不棄，復以作第二部小說相商，愚之初意，擬以愛情而兼社會者報之，顧念牡丹之後繼以芍藥，長笛之後，繼以洞簫，物雖稍異，而聲色依然，一爲描寫，讀者何將報之以厭倦乎，適愚慨夫中國內亂，人民塗炭，迺有以是寫說部之擬作，其間在叙述砲火之悽慘，與夫苛雜之暴虐，以是商之嚴獨鶴李浩然兩先生，皆領之曰可，且囑愚所能道其實者，務必盡量叙述之，余欣然受命，佈局成篇，遂名之曰太平花，太平花者，太平之象徵，亦正不太平之反映也，書成六回，適際中俄之變，愚自慨於是，故轉筆描寫，雖將初意犧牲亦所不惜矣，脫稿之後曾發表於新聞報，加以刪潤，并縮三十六回爲三十回，中間又改創數次，遂與報上所刊載者，大相懸殊矣，文字略長，而自問尚無拖沓冗衍之弊，至於愛情之穿插，雖曰爲全卷之綱領，而結構之散漫，愚亦略有寓意於其中，即今日對男女問題，苟執不新不舊之態度，然恆一種難言之苦悶，吾人欲如何免除其苦悶，亦殊可討論之一事也，書中於此尤特致意，是爲序

全書三十回，分三期出版，共四十餘萬言，初集現已出版，定價每冊金票五角，外埠另加郵費四分，日本郵票十足通用，全國各大書局均有代售

安東

各區保甲已經完成 縣署派員視查
藉明是否完善以便指示 先由一區實行再及他區

安東縣公署前爲確實推行保甲制度、除飭各區赶速遵照進行外、並又委任指導官以期早日完備保甲制度、茲該署現以各區保甲制度已經完成、呈交來縣、現爲視查該保甲制度是否完善、因派員前來視查藉資考查指示、並擬以本月二十五日起先赴一區視查再赴其他各區視查云

郵局儲金 利息結清

安東郵局辦理之郵政儲金、每年分兩季結算利息、康德二年上半季利息、現已結算清楚、日昨已通知一般儲戶赶速持拿儲金簿至擔任之郵局存交、換領儲收據以免錯誤而便登記利息、一般儲戶現正紛々呈交云

於途中遇匪 警隊聞訊追剿 救下五名人票

日前二十四日早由寬甸出發之遞信汽車公司自動車、於當日午前八時行抵坦甸村青安嶺一帶、忽有統系不詳之胡匪奔來襲擊、當由車中拉去人票六名等情、寬甸縣據報後警察第三中隊〇〇名立即出動搜查、旋於二十五日午後四時在第一區青嶺子發現匪團十二名交戰一小時十匪不支敗退、是役也殺匪十三名、得獲長槍十三支、並救下人票五名、已呈明省署備案云

撫順

道德會擴展 設分會一處 講演社兩所

萬國道德會撫順分會、經各大善士熱心贊助之下頗形進展、撫順驛分會、成立等情已詳誌前報、茲於九月二十一日爲該會成立式之講演期中、記者曾前往參與聽講、僅就見聞、分別誌下、以饗讀者、

一、講演情形 上午九時、振鈴開講、由女講員董寶蓮先生登台講演孝道、反覆解釋、引今據古、頗盡其詳使爲人子女者、聽之當有感於中、次爲關文清先生之身家念命、歷一時三十分鐘的長時間講演、對家庭中承上應下之處理、和爲人的責任、有相當的闡明、頗含有深遠之意、聽講者茅塞頓開不啻一付清涼妙劑、再次爲男講士任陳景陽之道德眞義、講口頭流暢、直如現身說法、有引人入勝之功能、頗堪稱爲道德會中之健將、今後道德事業之隆替、倚賴正殷、至十一時五十分始散會

二、組織概略 該分會設會長一人、由鄭輔忱氏任之、其他講演主任爲鄭春霖女講演主任姜月秋、講員高樹清常淑貞、王志貞等

三、北寧地及撫順城之講演社於本月二十三日、同時成立、人員配置如下、北寧講演社女講演主任孫善亭講員高鳴岐李桂馨、伊希敏李雲霞等、撫順城由李笑風出豐久等善士之呼籲同時亦成立講演社一處、以宏斯道並人員配置如下、主任講員孫子修、女主任講員蕭韶秋、女講員潘濟貞、孫連勛金麗生等

四、輸將踴躍 各慈善之士向道心誠、爰有大多數捐欵之貢獻、茲將捐欵者姓氏及欵額誌下、田子榮三百元、田克儒二百元、鄭輔忱二百元、崔福庭二百元、宋尊三一百元、韓占奎四十元、田士林五十元、其他繼續步他人之後塵而贊助此善舉者、尤大有人在云

不思報答 脫籍恩人 妓女得欵潛逃 可謂喪盡天良

千金寨北市場巨順班三等窰娼內、搭住妓女名金蘭者、年二十六歲、原籍海城縣人、起初在家爲婦、被人姦拐外逃、感生活無路、始落水爲娼操神女生活已數載於茲、負債二百餘元、後結識一商人王如九者、亦海城人以桑梓關懷相逢於異地未免感慨生憐、遂出金爲之脫籍、以家庭中之關係、未能領出歸家、仍暫操舊業豈期人心不測、金蘭反倒與第三者情好設々不思報答救於水火中之王如九大恩、而突起不良之心、月之十三日假以赴奉討債爲名、遂一去不返、迄今半月音耗杳然、刻正報官請爲通緝中云

萬國道德分會 講演社成立式

萬國道德會、撫順分會、以各善士熱心捐助與提倡之苦功、成績蒸々日上、近日以來、前後成立撫順驛分會、及北寧地講演社、同時於月之二十三日、又至撫順城地方設立講演社、俾益熱心向道德之仕女、免掉返還之勞頓、開成立會之同時、並敦請奉天總分會會長張星南、理事長康崇元、副理事長鄭化坤、及其他講演主任多名蒞臨參加、作數小時之講演、列席者有當地警察署々長楊景清氏、及各報新聞記者等、儀式頗爲隆重、趨往聽講者絡繹不絕、頗形其盛云

新市街大興土木

因撫順現街市以採炭關係、日趨低沉、將來恐有危險發生之趨勢、縣街移轉問題委員會、相機於去年六月八日而誕生、經撫順炭礦與縣當局及市民關係者、幾經斡旋下乃有撫順新市街之出現、目下已將街市分劃井然、原在現市街持有土地已交換者及向炭礦交價購買者、俱已切實着手、大興土木而興築中之房屋據估量統計、有二千間之成數、磚瓦木料及其他建築用品業、生意鼎盛已極與建築相關連之工藝人材亦感有缺乏之虞云

熊岳

學徒竊櫃欵潛逃

驛北首中原醫院徒弟、吳鎮海係瓦房店東轉角房村人、今歲春間、經人介紹入該院學藝、執料吳某居心不良、見財竟生歹意、於日昨夜間乘櫃上人員熟睡之際、將櫃中所存之金二錢、及國幣貳拾餘元、並皮包一個、齒科器械等竊之而逃、及至櫃人發覺時竟杳如黃鶴云

岫岩

功德碑旁禁止便溺 警務局牌示

岫岩於民國五年縣知事文光出宰斯土以監獄牆屋傾圮、時虞危險乃募金修建監獄、落成後爰將各助捐人姓名欵數、於署門東隅、立碑建亭、以垂久遠、迄今僅二十餘年、豈知人心不古、道德淪亡、竟將碑亭一變而爲公共廁所、稍具公益道德觀念者、莫不切齒痛恨、茲於九月十九日下午一時警務局衛生隊長關伯章君與孫寶山君晤談、以此碑此亭有關公益道德、若不報告取締、實害公德、乃憤然而陳於司法兼衛生股長關雲章轉陳於局長岳茹山氏、當即立牌示知、嚴行取締、並將亭北之廁所移於他處、後若有違者懲罰不貸、該隊長注重公益道德可見一般、而該局長及股長亦堪稱盡職云

營口

張連貴逆倫毆父 胞姊告到警署
忤逆子已被拘押懲處

已誌於本報之九月二十七日大平康里順天醫院父子糾紛事件當時訪聞失實、茲再將其詳情誌之如左、本埠大平康里順天醫院院長張連貴氏年二十餘、山東人、母去世、老父已五十餘歲、名張乾吉、妻某氏、生有子女各一、該院長性好漁色、由於診病結果、與縣立第七校女教員于淑傑發生戀愛情事、於本年古歷五月間、實行正式結婚禮、一個是醫學界的大夫、一個是教育界的教員、可謂門當戶對、不料好事不常、結婚未幾、教局令下、將女教員職務革除矣、自該女過門後、愛情轉移、張某時常虐待其髮妻、於九月二十二日、因燒炕的事故、父子發生口角、該忤逆的張某、竟將其老父毆打不堪、尚不以爲滿足、且到警署控告、乃經官訊問、方知是父子、乃申斥一番釋放、張某回院後氣得大駡其父死不了的老奴才等語、是日午後六時許、張有某機關人員前往診病、張某口操日語、硬說其父爲匪、該人不明就裏、即上綁、帶到衙門、訊明方知受騙、遂即放回、張某有一胞姐、其弟如此不肖、親到警察署報告事件經過、警察署甚爲震怒、乃將該張院長逮捕拘押、治以應得之罪、聽此種事件、與地方風化有關、與李悌禮節有碍、忤逆滅倫的張連貴誠非人子也云

彰武

蒙民組織生活改善協進會 呈各機關備案

彰武縣境、蒙民馬拉海加卜、五台加卜、那西呢嘛滿都呼等、爲欲與興安省蒙民受同等待遇、屢向滿日各機關呼籲、設立旗公署、以期達到蒙人治蒙、於七月間、組織蘇魯克旗蒙民生活改善協進會一處、作爲指導蒙民代表機關、以備將來成立旗治之先導、會址大鄭線馮家窩堡、並已分呈滿日各機關備案、開始辦公云

佳木斯

帮同拉縴失愼墜江 船主不顧而去
致少壯之青年葬身魚腹

佳木斯北江沿瓦盆窰房後住戶王坤、年四十七歲、山東人、七歲時父母雙亡、次年春伊叔父王振江將伊賣身爲奴、至秋由山東私自逃來呼蘭縣、爲人傭工數年、又至樺川縣南邦河傭工十餘年、積存吉市錢七八萬吊、遂倩冰人聘娶李姓之女爲妻第二年、生子成子、成子長至七歲時、其妻死去、此後父子相依爲命是時王坤即體弱多病幾不能工作、成子八歲時即爲人牧猪、如此數年、因之以孝稱、奉養其父、今第春彼父子二人、會同伙伴二名、在江北打毛柴、王坤即在佳商號賒買米面、墊辦伙食、日前一同打草之伙伴、忽不知去向、彼等因欠許多米面賬、王父子議妥將柴草運來變錢還債即僱妥何姓之船主江北沿載運、該何姓船主、因船工太少、令王成子代爲拉、船行抵距佳木斯六里路之江北沿、王成子一時失愼、墜入江中、水流甚急、致遭沒頂、王坤情急哀懇何船主速帮同打撈、該何某恐慌、竟揚帆而行、並未打撈王坤急的暴跳、幾欲投江若該何某、見死不救、致少壯之青年、葬於江魚之腹誠堪痛恨、玩忽生命、而俠人道聞王坤將同何船主起訴云

寮地址、建築警署、擬建房舍十三間砲台二座建築費約在三千元上下、現已有數名工頭到縣投標、不日即可大興土木開始築云

駐防軍之陞調誌

三江省松花江北岸蓮江口、駐防國軍騎兵第六旅々長劉維漢氏、去職遺缺以三十四團々長關鈞氏代理、該團長遺缺、以三十八團中校團附劉德珍氏升充、該中校團附何人接充未詳、三十八團々長、馬廣富氏調充第五軍管區部附、遺缺以依蘭地區王參謀長錫嘏氏接充、所遺參謀長一職、以該地區上校部附胡文浩氏升充、部附遺缺尙在虛懸、以上新升各員、均任分頭到視事矣

警察署遷移 將興工築新舍

三江省會警察廳定於十月一日成立樺川縣佳木斯警察署必須遷移市外、李署長濱元指導官及警務局小蒼指導官、特務系一戶指導官、孟外勤主任等、刻往邑南陸家崗視

突泉

警署飭令商民 行秋季掃除

突泉縣公署、警署飭警區轉告市內居民、對于屋宇院落、須掃除潔淨、限於月之二十日起、至三十日止凡我市內商民一律遵照、以資清潔而衛重生云

日本居留民會 開評議員會 增築小學校舍

三江省之發展大有一日千里之勢、堪稱滿洲國地處偏陲第一都市也友邦民衆來此營商者、日益繁盛、日本居留民會當局、有鑒及此、知來年蒞省者必更增加、見當地日本小學校舍狹隘、誠感不足、日本民會日前開評議員會、擬定下月新建校舍、其建築費預定第一期爲六千元、民會以現在之財政狀態觀之、當擔負困難其不足之處、當另行設法籌辦、事關國民教育當必踴躍捐助也

公主嶺

農林技術員養成所 學員渡日視察
往返期間定廿四日

溯自吾滿洲國立國以來、舉凡一切建設、眞有一日千里之勢、益皆執政諸公運籌擘畫之所致也、如政府實業當局、鑒於吾國農林不振、人才缺乏、提倡改善、苦乏專門人才、特在本邑設立實業部農林技術員養成所、以造就人才、發展農林事業、此乃滿洲國農林之最高學府、故各學員均爲各省縣薦送之職員、刻聞該所職教員學員等全體二十六人、於本月二十八日起程赴日、視察農林事業、期間定爲二十四日、旅費除由實業部發給外、再由各學員等原送機關酌量補助相當之數、現正整備行裝、查該所此次赴日視察、足以表示我滿洲國注意農林業之精神、尚望學員諸君、到善鄰日本後、明察默視、取彼之長、補我之短、以備將來之用、庶不負此東渡一番跋涉云耳

洮南

日本馬戲團蒞縣

大日本馬戲團由鐵路總局之後援、獻技於全滿洲國交通便利之地、該馬戲團男女團員三十餘名、已於前日來縣、現擬定地址於中央市場內、不日即將開始表演、該團既有如此之鉅大設備、已設備完善、想表演定能有一番盛況、藉以振興市面、各商店營業、亦必因而振興、沈寂已久之洮城、亦必呈一番活況、我闔邑人士亦可藉資一飽眼福云

拉草大車 軋傷幼兒

佳木斯北市場住戶李升年七十歲、家中貧寒、只一媳及一孫孫名石頭、年方六歲、日前上午十一時許、李升其孫石頭與德祥東門前遊玩同一小兒戲耍、適有高慶貴趕一拉洋草之大車由北而來兩小兒正捧興濃之時、車已行抵近前、車夫尙安坐車上呆望、石頭躲避不及跌倒車下、車夫始覺、急將馬扯住、車輪已軋到石頭之腿上、是時石頭之祖父亦行赶到、即同車夫將石頭拖出送往醫士陳蓮璧處調治、據云幸未傷着骨髓、僅皮膚及筋肉受傷、或不致落何等殘疾、佳市日漸繁盛、車馬往來頗多、有小兒者宜深加注意也

警局長率隊 出發剿殘匪

佳木斯警察署警務指導官濱元定市民警政熟練、作事有方、指導認眞、久爲上憲嘉許、月前隨同政治宣撫班赴一鄉宣撫、返來適逢九一八兩週大紀念日、濱元氏以佳木斯爲三江之首市、又係省治新設、恐有不肖之徒乘時擾亂、遂親督同官警、日夜搜查不息、是以該兩紀念日、在濱氏盡力警衛之下、官民得熱烈之慶祝、安然度過、又樺川四境多山、匪賊時常出沒近郊、該氏曾親率官警等前往討伐數次、民得安居、日前警務局長王少軒、因恐距縣較遠之處、仍有盜匪潛伏、擾害居民、隨親率官警百餘名出發邑西、征討零星散匪、以圖殲滅云

阿城

開治安維持會議

本縣代理縣長參事官前島昇氏、於昨召集各區署長及各區保甲長、並各法團首領、於廿二日上午十二時、齊集商會、開縣治安維持會、開會意旨、爲集團村落實施保甲制度等等、於即日下午二點鐘、會始行散云

大隊長率隊剿匪

本縣警務局警察大隊部大隊長遲偉廷氏、於昨廿二日率警察步兵中隊及哈爾濱游動警察隊赴二二區一帶剿匪云

萬能止痛藥 聖得龍

奏效迅速——一二三十分鐘即可發現
效果持久——十二時間的有效驗

是藥有强力之止痛作用決無使人不快之感
最適用於疼痛諸症凡用途此無不口碑載道

主治各症如左

頭痛　各種神經痛　琉麻質斯
月經痛　分娩並流產後之疼痛　外傷痛
骨折痛　手術後疼痛　牙痛等以及各種痛症

用量
粉末　一回〇、一〇六——〇、一六錢（〇、四——〇、六瓦）
錠劑　一回二乃至三錠　一日一乃至三回

包裝
粉末　六、七錢（二五瓦）　二六、七錢（一〇〇瓦）　一三三、三錢（五〇〇瓦）
錠劑　六錠　三〇錠　一〇〇錠　五〇〇錠

滿洲國總代理店
大連市山縣通一八一番地
三共藥品販賣所
振替大連二七〇九番

製造發賣元
東京市室町
三共株式會社

賣妻女而贖娼婦 果非社會問題乎

贖妓爲良雖然是件好事 拿老婆換未免太差

李炳勳押女姜子平當妻固不足惜 倘照辦者日多淪亡禮教殊堪憂慮

社會上的事、常有出乎人情以外的、令人聞之嘆息而酸鼻者有之、痛恨而切齒者又有之、語云人情即法律、不論任何國家之法律、均不能外乎人情、想東亞日滿華三國之立國、均仰之以「禮教」管子云「禮義廉耻、國之四維」倘此立國之禮教、一旦喪失、則社會之秩序、亦必自然隨之而紊亂矣、大連乃滿洲唯一的大都市、警政森嚴、教育普施、甫望市民均是孝子節婦、使禮教日固、人心得以維持、怎奈近來因一二蠢材、昏妄惡劣作出慘無人道之事、雖一時傳說、鬧得似滿城風雨、而宜傳者盡由你、實行者則仍不少顧忌、故糊塗虫李炳勳押女贖娼之事、實行未過旬日、依其轍而效尤之姜子平、竟接演押妻贖妓的活劇、此等事極關乎社會風化、幾將禮教淪亡殆盡、兩事均出於小崗子警察署管內、不知該署對此等極背禮教的事、將作如何的解釋？茲誌姜某押妻贖娼之情形於下

沒廉恥事也可硬作 誰說人言可畏

鄰右議論紛紜他滿不在乎 有夫如此姜王氏亦可憐矣

世有爲嫖娼而押親女爲娼之人、則爲贖妓而使髮妻落溷之事、已不足稱爲稀奇、昨本報所載「爲的是桃花結子想賣老婆贖她」的一段記事想關心世道之讀者、不僅徒以新聞看過、其必具有一種深惡痛絕之心理者蓋無疑義、本報僅就一般人之風傳、因其人雖有「以妻易妓」之意、倘激發天良未必即見諸事實、爲存厚道故不欲直揭其名、所期當事者能因此翻然覺悟不終作迷夢之人豈非社會人人心向上之一助、孰知說得到即做得到、排除一切物議不顧人間是非、終於二十九日將其愛妻送於勾欄、從此倚門賣笑、開始神女生涯、以其皮肉所得、而償自已贖妓之代價、人之無良、可謂已達極點矣

姜子平、二十六歲、山東萊陽縣人、現充市內連鎖街心齋橋通榮商會蓄音器店店員、住長安街二十六番地、父母早亡、只有一弟、年方十二、姜於昨年正月十九日、娶住距萊陽縣城五里白蓮莊之王姓女爲妻、今年二十二歲、過門未久、姜即携王氏及一弟來連、賃居前記地方、姜供職榮商會數年、收入尚堪維持生活、惟食色性也、公餘之暇、即不時涉足花叢、後在久壽街即連陞堂對過四等娼寮一百二十三號結識一妓女名喚桃花、今年二十一歲、兩相愛好、迄今已有年餘、纏頭所欠爲數不貲、姜既爲熟客、寮中對之亦頗信用、姜因桃花可愛、過從殆無虛夕、後聞桃花珠胎暗結、不禁心癢難搔、贖妓之議、已即起於此時、家中之王氏據謂姿色不亞於桃色、而年齡亦相彷、但姜對之却冷若冰點、本年四月二日由一百二十三號將桃花領出、與王氏同居、蓋因距結子成熟之期、已不甚遠、王氏雖然反對、亦無效力、五月三十日桃花果生一女（昨誤報生一子）一舉千金、姜不惟色運好而財運亦謂不惡、桃花坐褥後、一切食事服役、均由王氏爲之、先奴後主、人豈能堪、王氏若非天生賤骨、絕無甘願人娼之心、況桃花奪夫人主、以理測之、尤爲王氏難容之事、豈甘犧牲之身、而成全彼人之美、其間必有一番之利誘與威嚇、已可豫知、姜爲贖桃花合以宿欠共虧一百二十三號小洋七百餘圓、姜不顧隣佑非議及世間指罵、終於二十九日將王氏送進一百二十三號爲娼、取名愛蓮、此贖妓之代價、即以王氏之押賬抵償、以妻易妓、雖不虧本、其奈有悖人道何

◇寫眞即一行在本報門前所留影

營口商科高中參觀團 來連視察教育

卅日午特到本報參觀各部 在旅大視察後於五日返營

奉天省營口縣立商科高級中學校、因商高三年級快將畢業、學生趁此秋高氣爽之良時、特組織旅大參觀團、一行三十一名、由主任許承鈺氏引率之下、九月廿九日抵連、寓於中華棧、並預定十月五日夜車返營口、於卅日午前十時到本社、參觀編輯工廠印刷各部、茲將該團一行人員、及見學之日程誌之如左

引率者 主任許承鈺

團長 陸寶盈 王文斌

團員 馬賀春 赫青來

李鐵梁 趙明潤 魏鳳嶺

劉永祺 劉永昌 劉謀潤

田景義 譚超祺 孫守麟

李述學 葛治恩 魏鳳新

汪孟久 李維忠 司舒春

魏鳳軒 魏鳳遠 許兩洲

王興晉 趙鴻賓 修永言

陳依蘭 田基仁 項世榮

李幼魁 姜復元

一行參觀日程

卅日 參觀本埠各大新聞社

一日 埠頭、星個浦

二日 商業學校、正金銀行 資源館

三日 旅順工大表忠塔參拜

四日 旅順博物館、戰蹟見學

五日 返營口

擧全市民總動員 開盛大祝賀式

對大連市政二十週年紀念 在中央公園之滿俱球場內

大連全市民、於十月一日之大連市政二十周年紀念佳辰舉行極盛大之慶祝、是日午前十時起、在滿俱球場由全市民參列之下、舉行紀念式十一時半起在中央公園池畔招待在連知名之士、並對於市政有功績者一千餘名、開催盛大紀念祝賀宴會畢、即在中央公園中心地點、舉行全市民慶祝大會、並表演幾多餘興、午後二時起由全市各學校學生、各團體、並一般市民、共約二萬餘名參加舉行執旗行列、同夜在協和會館、開催講演大會、與舉行全市民、提燈行列大會、直至深宵、熱鬧盛況、難以形容、二日午後六時起、在大廣場大和旅館內、招待一般知名之士、張設盛大紀念祝賀宴會云

松岡總裁歸連

視察昭和製鋼所於日前赴鞍山之松岡滿鐵總裁、於二十九日、與南軍司令官會見、同下榻於湯崗子溫泉旅館一宵、乘三十日午後一時三十分鐘列車、歸抵大連云

丹麥船員一行 到本報社參觀

二十六日入港之丹麥商船銅慶號、船員一行二十二名、由本市基青古賢昌君率領、於九月二十九日、午後六時

大連中學校奉 聖德太子尊影

大連中學校此次由聖德會領受聖德太子一尺八寸大小之尊影、以奉戴太子之聖德、使生徒一同奮起、涵養醇風美俗之精神、定十月一日市政記念日在同校講堂嚴肅舉行尊影奉安式、當日午前七時在聖德街聖德太子堂殿前、由池田校長以下職員生徒一同之參拜、由岩井上聖德會長奉呈尊影、繼續在同校講堂舉行奉安式、池田校長訓示、岩井會長致詞、江領法絃師彈奏太子奉贊之琵琶後散式

營口高中生 約戰黑貓球隊

九月廿九日午前八時四十分來旅大視察教育之營口縣立商科中學校學生一行三十一名、爲與本埠籃球隊作友誼比賽、特約委本埠雷震轟耳之黑貓籃球隊、定於十月一日午後五時、假黑貓籃球場作處女友誼比賽、想屆時棋逢對手定有一番之白熱戰云

旅市開會協定 廿週年紀念事

旅順市役所、預定於三十日午後二時起、招開市議會、審議關於市政二十周年紀念行事諸案云

日機關籌備 歡迎驅逐艦

旅順要港司令部所屬驅逐艦四艘、定於十月一日航入營港、本埠新市街日側各機關刻正籌備歡迎事宜、屆期假武藏野料理店舉行歡迎宴

大連神社之秋祭 擧行盛大祭典

卅日宵祭一日本祭二日祝祭

大連神社之秋季大祭以往年之例、由九月卅日起至十月二日止三日間、擧行其祭典

三十日宵祭、自午後四時起

一日之本祭自午前十時起

二日之祝祭自午前十時起

執行之、再爲神社大祭中一般參拜者、於祓神樂之夜、在神樂殿奉仕巫子神樂頒與神酒、及御供物而參道兩側樹立數十提燈、並大旗八本、其間點有數個千燭光之電燈、在大祭中當有非常之熱鬧、並在神社境內奉納開催

即三十日午后七時爲小學生劍道大會、喜多流奉納能樂、一日午前十時爲弓道大會、午后一時爲喜多流能樂、曾我酒家喜劇、二日夜爲曾我酒家喜劇、及其他各種之奉納餘興、更有一層空前未有之熱鬧

滿洲結核豫防會 無料檢查黴菌

自十月七日起到十二日止

滿洲結核豫防會、定於十月七日起至十二日止、在旅大兩地開催舉行無料檢查結核菌、其檢查場所、旅順於旅順醫院、大連於滿鐵衛生研究所、其檢查注意之事項如左

一、希望檢查者、將早朝吐的痰用空罐、或適當的容器裝起來、再裝信封內、在當日內、送到檢查場所去

二、其信封上要清楚寫明住所氏名年齡男女之別

三、但其檢查的成績、以郵便通知、務要於當日送的時候、帶三錢信票爲要、再其辦理絕對保守秘密

強搶犯安立功 判徒刑七年

在地方法院

在青天白日之下、出沒於繁華市街之市內磐城町路上、持刀搶奪由銀行持二千元現款西崗街義聚合錢莊櫃夥的兇犯、前滿鐵沙河口鐵道工場職工之安立功三十二歲、於二十七日在關東地方法院、由中里裁判長開廷審理、審理之結果、遂判決徒刑七年、乃閉廷云

山中廳長來連

日本海軍燃料廠長山中政之少將、偕同副官近藤次郎中佐、約以二週間之豫定、爲視察並調查滿洲燃料資源、及其他一般產業、乘三十日入港之哈爾濱丸輪船來連、下船投宿於大和旅館、一兩日即北上視察撫順煤礦、然後赴新京訪海軍部司令官、豫定經由朝鮮歸國云

法院事項

△原告、福成順、被告、子激、高宏年、訴由、債權差押及轉付命令無効確認並債務支拂金一千三百九十四元（九、廿）

△原告、車鴻儒、被告、西山義成等三名、請求建物及附屬物讓出並房租金一萬元

△原告、孫玉隆、被告、劉華鑄外二名、訴由、請求貸款金三百十四元九角七分（九、廿五）

看哪！便宜的貨 各樣各色的 京緯綢 三閃緞 花毛葛 大賤賣 洪來盛 買一尺送一尺 請啊！快來買吧

大連競馬 雨天順延

九月 二十一日(土) 二十二日(日) 二十三日(月) 二十四日(祭)

九月 二十八日(土) 二十九日(日) 十月 五日(土) 六日(日)

入場券 景品付 金壹圓 每日抽籤

社團法人 大連競馬俱樂部 電話(二)三五二三番

第四屆國勢調查 一日晨齊開始

大連市人口在全滿爲最多

以十月一日午前零時爲期之國勢調查、關東局管下爲準備調查已行全機關之總動員、尤其爲海港關門之大連、由其特殊性上調查最爲困難、爲期其萬全而繼續作必死之努力由關東局送到州廳之國勢調查趣意書及申告書、已分向各警察署及各調查員頒布完了、在水上警察署管內因船舶等之出入、調查更感困難、該署對於管下區域內之船舶、二十九日雖係日曜日、全員總出動、向停留中之各船舶配布調查申告書、又對於在規定區域內之海上船舶、署員分乘小船訪問、展開海上之調查戰

國勢調查、係調查一日午前零時現在居於世帶之人民及各種事項者、調查之時刻在夜半、但普通陸上調查之時、非必在深夜不可者、僅在比較流動甚少之時間內調查、海上之船舶不然、流動甚速、不能如陸上之永積狀態、故必須在深夜調查云

在關東局管下的國勢調查、於十月一日上午零時爲期、一齊的舉行、在滿洲各大都市擁有最多人口者、則爲大連市、大連、沙河口、小崗子、水上各警察署爲中心、所有之調查委員、居全滿之首位、因豫備調查已終了、尤其是對各署管內之滿人、多有不明此中眞相者、故各警察署均去向此方面努力

劉煥章果被車轢傷乎 抑拐欵潛逃歟

他主人接電話說負傷入院 兩日未尋着乃報官求搜查

大連市內櫻花台、一百零八番地、居住之滿鐵會社消費組合職員中澤憲隆、於二十九日午前八時、命令使用人劉煥章、「現年十八歲」携日金一百九十餘元、赴消費組合本部呈繳、執料該劉煥章去未多時、中澤憲隆在家中接到電話通知、謂劉煥章赴消費組合本部、行至中途時與自動車衝突、身負重傷、已入西田病院救治中、中澤憲隆接此通知之電話後、信爲眞實、非常憂慮、隨由家中直赴西田病院看視、豈知到該病院探聽、據西田病院執事人云、並無負傷滿人劉某前次來救治之事、中澤憲隆聞西田病院執事人答覆語、深爲驚異、推測知已在家時接到劉某行至途中與自動車衝突、身負重傷、已入西田病院救治之通知電話、必係企圖拐欵逃走無疑、當時即到處搜尋劉某踪跡、至同日晚、終未發現、斷定其必係拐欵逃走、只得報告沙河口警察署、請求嚴探犯人中云

招募市內總派報處

啓者本報招聘本埠總派報處經理待遇從優如有希望者請本人親來接洽可也

滿洲報社經理部啓

少年英俊丹青妙手

慕泉淙個人展覽會

藝術家慕泉淙、山東黃邑人、現年甫二十、係清道人曾農髯之再傳弟子、肄業于上海民治中學、性善畫、後入上海美術專科學校、旋以不滿所望、復承師于海上名畫家張善孖及弟大千門下、持弟子禮受六法焉、其擅長畫虎、張氏門牆無出其右者、復侍遊黃山、西岳、天目、雁岩及朝鮮之金剛山諸名勝、出筆秀挺、宛然師門、若石濤八大漸江、梅清、諸流皆黃山派也、其人物走獸、亦無不遠窺唐宋、近取明清、包羅萬有、自造其極少年英俊、前途正未可以限量也、頃以來連、爲日猶淺、與地方人士、尚無認識、擬將最近之傑作、假奥町、德泰百貨店四樓、作一度展覽、開日期定于十月一日至四日止、屆時定能博得埠內名流之佳評云

大連西崗 同聚福德記紬緞店 電話 門市批發部 三二〇〇九 三三〇一〇番

貨色優劣 定價高低 惠顧諸君 倘祈比較

大連市監部通 升昌祥呢絨號 電話二一七五五番

穿洋服諸君注意！

●●四泡丁、爲呢中之王、新到二十餘種其花樣之特別必合購者之滿意

●●●英地個含物 ●●●英地個嗶嘰 其色能保永遠不變耐久異常

●●●雙料末也耳能保洗而不縮最合現代之流行上述之貨乃英國名廠出品

本號開設在連已十餘年向來販賣英國呢絨貨眞價實早已譽滿各埠常備洋服及大氅材料一千餘種如蒙惠顧不勝歡迎

金票本位

看哪!! 新秋已到 最適時令的男女衣料 新洋服料 刻已源源到齊了 新蝶綢 風雲綢 健美綢 維吔呢

賞光惠顧 無任歡迎

大連西崗 新昌紬緞百貨店 電話 門市批發部 長三三八四七 長三二九〇四番

退東聲明

逕啓者退東人大連西崗政和公同記股東張敬義堂官同文堂桂林堂西成堂同記上述五家不願前圖按本年七月結總賬之折扣結算將五家東本如數撤退從此與政和公同記脫離關係本應披之紅利及應攤之損失皆按股攤披清楚雙方立有清結辭帖存證所有本櫃之貨物舖墊內外一切欠賬項由執事張景鎬全盤接收清理存出之張敬義堂五家不負責任張景鎬就自己原有之東股將政和公同記另行改組用政和公西記店號從新營業此後生意盈虧於退出之張敬義堂等五家無干從前有以政和公並政和公同記於人蓋印作保等事至此一概無效恐未週知合併聲明

張敬義堂 西成堂 官同文堂 同記 桂林堂 張景鎬 同啓

大連市西通六十四番地 王仁眼科醫院 電話二六七五二號 地址在常盤橋西廣場電車道中間路北便是

服料豐富・價格最廉 手藝精巧・定期不悞 會源洋服店 大連市內監部通百五番地 電話(二)七〇九三番

各種粗細毛線大宗運到批發零售定價低廉兼織毛衣毛褲圍巾手套毛襪手工樣式新奇定適雅意如蒙惠顧無任歡迎 大連西崗街 豐裕興毛織工廠 電話三一四五〇番

女子打字傳習所招生

宗旨 本所爲補救失業失學而受經濟壓迫的女同胞們起見始創此所造成打字人材得有謀生專技能以自立於社會

資格 高小卒業或有同等學力者

年齡 十五歲以上三十五歲以下

科目 速成科一個月 普通科兩個月

學費 速成科二十五圓 普通科二十圓

待遇 畢業後成績優良者在所能範圍內介紹職業

△各界有採用打字員者通知敝所以便前往應試（詳細簡章函索附郵票二分即寄）

大連市愛宕町六番地（即買用車行後身） 祝同漢文打字傳習所

大連西崗 同樂舞台 （電話三一九八七） 特別大減價

▲價目▼ 包廂 小洋八元 樓池 小洋一元 ▲池座▼ 後六排 小洋六毛 邊座 小洋四毛

筱啓山 長靠短打 勇猛武生 李少春 劇界泰斗 獨樹一幟 文武全才 老生 小達子〈芙蓉花〉 南北馳名 架子花面 曹毛包 金少寶

陽曆十月一日（星期二） 陰曆九月四日

晚演 五本狸貓換太子

經濟

打開國家經濟的危機
除國際貿易障碍
打破關稅障壁恢復金本位制
國聯總會採擇通貨安定法案

國際聯盟總會於廿八日午前會議席上、對於經濟委員會所提出之通貨安定案、已得滿場一致採擇該案鑑於世界經濟界之現狀、乃指示復活金本位制及打破關稅障壁等之諸方策其內容如次

一、以打開國家之經濟的危機、而除去國際貿易上之障碍、並計畫復歸金本位制爲急務

一、關於撤廢關稅障壁、乃勸告二國政府間締結協定

美政府亦支持該案大統領更飭外交代表、向總會通達其親致之電報、同時並堅持左列各項

美國政府爲緩和關稅障壁對於締結二國政府間之協定提案、即全幅的支持亦所不惜、且於究極上、已確信各國政府再復歸金本位制

以上羅大總統之親電、對各國政府提言除去國際貿易之障碍、既表示其決斷之同意徵諸此種事實、則國際經濟會議或愈有再開之機運歟(卅日紐約電)

大批黃金流入美國
銀價將再騰漲
如意亞和緩情形或轉變
金融界希望投機家愼重

聞廿三日各處裝船運來紐約之黃金共値一千一百七十萬斯其來自英國者値六百九十萬元、法國者値三百十萬元荷蘭者値九十萬元印度者値八十萬元

倫敦、金融家現注視黃金之流入美國、頗以銀價又將趨爲爲慮、截至九月二十一日止、黃金之裝船運美者、約計共値英幣三千萬磅、此後續有裝運、美國所有黃金既已大增、則其依據購銀案內須購置之白銀額量、自然隨之增多、美國雖已購入白銀五萬萬盎斯、然因存金近已增多之關係、美國庫在購銀案下所需之白銀量、僅減七千一百萬盎斯耳國庫尙須有白銀十二萬五千一百萬盎斯、方可符合購銀案所規定之金銀比例也、再美國防止對美英匯跌落之唯一方法、在購入白銀此美國所懸購銀之價、所以自八月起高起三一二五也、金融家以爲意亞危局一有解決、則目前銀價看漲之原因、即將轉變希望投機家勿忘八月間所得之教訓

◇白郎納爾正論◇

美國冶金大會廿四日在此開會時、主席白郎納爾發言謂白銀前途現較過去十五年中任何期更爲光明、購銀案條文之基本旨趣、並非如一般人所謂之立即收買全部額量、俾將銀價漲至每盎斯一元二角九分此種舉動將使美國購買能力迅速罄竭、並使銀價終不免於慘落、白銀前途宜採長期眼光、而視他日世界貨幣制度安定時、銀製用途是否擴大爲轉移云主席言及中國墨西哥等國因等美國購銀政策而起之國難、又謂現所需者爲一種安定的價格可鼓勵而非摧殘銀幣之使用、渠反對再將世界銀價提高、但渠以爲白銀應以每盎斯六角上下之價格固定之、蓋銀價過高則將減少白銀在工業上之用途、而銀價過低落於六角以下、則既漲而復跌、亦非所宜、總之銀價之安定、與白銀之前途極有重要關係、渠雖不反對國內銀價之提高但在代價六角左右、可購置所需白銀大部份時、美國又何必出一元二角九分之高價乎云、同時上議員懷德亦發行意見、反對財部購銀程序、謂世界銀價可漲至每盎斯一元二角九分云

實行嚴格輸入限制
入超仍未大減
德國非常經濟之現況

德國危機、在表面上、尙未如意國惡化之甚、但其發展方面、則全然與義爲同一之路徑、茲試舉二三統計、以描其非常時之風景焉

一、德國亦實行嚴格之輸入限制政策、但入超仍未大減蓄其輸出方面、亦在繼續減少也、本年上半期之入超爲一萬七千萬馬克、因其入超畧有減少、日對外債本利、皆停止償付、故其金準備、最近勉强可以維持、然即合計金與匯兌亦不過一萬六千萬馬克(一九三二年爲十萬萬馬克)爲數頗少、故亦不成問題

二、貿易雖然如此不振、但其內地生產、因有公共事業建設與軍備擴張工作之關係頗呈興盛氣象、綜合生產指數、由去年六月八日至一年後之最近、已昇至百分之九十五、尙有進展之勢、吾人所應注意者、即德國亦僅一般生產財部門、因受特別膨脹之惠、而呈現活躍之事實最近一年中、(以六月爲止)生產財部門、雖由百分之七七而驟昇至百分之一〇二、但消費財部門、則較之上年度反有極度之低落『由百分之九一低至百分之七九』由此觀之、即可知僅爲生產財中之鋼鐵、機械、汽車工業等之跛行的景象也

蓋岫設柞蠶組合
並改良飼育林
實業部當局積極謀改善

作蠶產地之蓋平復縣、岫巖等各縣、因爲依然固守舊習及技術不善、結果產出之柞蠶漸行減少、實業部有鑑及此、今圖爲期改善向上計、特着手計畫整理、大要如左

一、驅除病虫
二、根本斷絕不良品種
三、改善飼育林
四、助成柞蠶組合之結成
五、分配優良原種繭
六、於蓋平岫巖設立柞蠶組合

上海地產業巨擘
忽竟聲請破產
因現金缺乏暫時擱淺
顧全股東利益將改組

滬有名地產商中國營業公司因感受困難、二十六日午後依照美國破產法規定、請求滬美法院派一監察人、俾進行改組、同時公司聲明、並非無力償付債務、但以現金缺乏、不能不爲股東及債權者着想妥籌辦法云

上海地產業巨擘美商中國營業公司、廿六日援照美國破產法、請求委任一保管委員會、據該公司人員談稱、此種辦法係顧全各關係方面之利益云云、按本日該公司百元之證券、價格僅値三十五元、可注意者、該公司請求委任保管委員一舉、係按照美國最近頒布之復興法案辦理、其意義指明該公司尙有清還債務力量惟一時擱淺云

奉實廳整頓
各縣之鑛業
通令查報各項

奉天省實業廳對於管下各縣鑛業家、爲整理計、特令各縣公署、對左記各節詳細調查報告之

一、各鑛業家經營狀況
二、鑛權人現住所
三、採掘權有無未提出讓受者
四、現在採掘中止廢業者中未提出者

鳳城山繭上市

鳳城東西北山多地少、農民副業向依山繭爲主要、乃近幾年山繭不收、價尤低廉蠶業前途殊抱悲觀、而本年秋、山繭雖不甚收尙屬中平每千繭價値國幣一元七八角故業蠶者喜形於色、爭先恐後挑繭赴市鎭以期得善價而沽、市面亦頓形活躍云

四川經濟地位
財力雄厚惟幣制紊亂
整理地鈔事極感困難

在農村破產、都市凋敝之今日、一履四川省境即別有天地之感、所謂天府之國、綿繡山河、誠當之無愧、記者由華北入川、平日用見者、皆窮山惡水瘠田薄壤、由夔門而西、則極目所見、山無玩石、樹本競秀、平原高崗、俱有田隴、稻米一穗、有粒百六七十顆、由飛機下瞰以老鷹岩之高峻、山坡地畝亦相連甚多、潛池貯水於山之高處、通以竹管、地勢雖高、亦得灌溉之利人力之勤、土地之美、吾於此歎觀止矣、故入川境曾初所得之概念、即四川經濟地位之重要、在川三月、旅行內地、更證明以四川經濟不但是爲促進西南經濟建設之原動力、開發足爲整個國家之資源蔣委員長所以努力於四川之擔負爲「非爲四川而四川、乃爲中國而四川」四川古稱天府、其成爲天府之條件、得於天時地利者獨多、故能永久保持其優越性、四川一省、有一百二十一萬六千餘方里之面積及五千餘萬之人口、出產則具有二十餘省區之天產極北之皮毛、極南之荔枝成都市上、均一聚處也、故川人除棉紗外、不必購求於外省、農田一年四熟人民勤懇馴順、雖丁二十餘年內亂不息之後、每年猶能負荷九千萬元之省豫算支出、即此一端、足徵其財力雄厚至如何程度矣蓋其他省區支出過千萬者即稱富厚、是四川一省之力、抵五六省而有餘也、年來農村破產、都市蕭條救濟農村、開發實業、均苦於無法籌款、惟四川財力較爲雄富、尙可勉負建設救國之任、該省行政支出、每年亦祗千三百萬元列、蔣委員長主張以四川之財用於四川、四川之財能用於生利之途、間接即爲國家開一經濟出路也、四川因對外交通不便、致物產輸出不易、但外貨因此亦不能傾銷於四川省內、甫在萌芽之生產建設、無形中反受交通不便之保障就四川本身言、民間之消費能力、當不愁生產過剩也、況川滇黔三省壤地相接、故滇黔兩省、爲川貨獨佔之銷場也、在民國十七年以前、川省對外貿易每年均佔出超地位、十七年後、受捐稅之制剝、及內戰之影響、致成本增加由出超一變而入超、但重慶每月之滙兌額、仍達兩千萬元之鉅、因入超之增加、致匯水高漲、且變動極速、商貨成本之估計不定、土產經營乃大受打擊至赤匪佔據川北以來、重要之出貨、均淪於匪區、對省外貿易幾陷停頓狀態滬漢兩埠平日信用最佳之川貨莊、竟至接踵倒閉、昔日渝申兩地之交易、貨款多由川貨莊劃賬、無需現款支付、自莊票失信後、中貨人購入、全需現金、匯水漲落益甚、每千元最高時竟達六百餘元、其原半由入超過劇半由於四川貨幣成色遜於國幣甚多不能與國幣保持平等兌換率故蔣委員長入川後、亟謀四川之財政統一、及幣制改革、四川之經濟價値、遠過於政治軍事價値就政治統一言、不過爲中央伸張一部勢力、就經濟言、則西南數省之經濟開發、均可賴四川財力促其實現也該省之金融、向操於軍閥之手、不但復雜之硬幣紙幣、均由各防區軍閥濫發造、即若干銀行之資本、亦出於軍閥、故資本金多不正確、據聞所有銀行之準備金總合、不過七百萬元、而營業總額、則達一億數千萬元之鉅、此種銀行平日之營業、均偏重于承銷省發之公債、因折扣極大、較工商業投資、爲爲有利也、此類銀行既軍閥外府、軍政統一後、各軍閥之餉欵、均由中央統一發給、既無需再向銀行抵借派墊、而各行之資金又多因投資軍需公債而耗去、故中央欲統制四川金融、首須負責收回積存於各銀行之七千萬省發公債(未完)

大豆暴騰油硬餅粮穩
鈔票忽漲至一三七三
海外條銀英美不動孟買報縮
外滙日美中美均落標金穩健

大條

據本報卅日接得海外專電歐洲條銀倫敦期現紐約齊不動、孟買卜縮、查倫敦現貨二十九便上十六分五、期貨二十九便上十六分五、紐約六十五仙八分五、孟買六十六盧比十六分十五、落八分三

外滙

卅日海外匯兌、美英上昇、日美中美俱縮、查日美二十八弗八十四仙、落三仙、中美三十八弗二十仙、落五仙、美英四弗九十一仙二分一、日英一先令二便士卅二分三、中英一先令六便士十八分七、英美四弗九十一仙二分一、英法七十四法郎五十七生丁、又美鐵鑛股票四十五弗三分一、提八分一、安那貫達股票二十弗八分三、縮八分一

標金

卅日上海電、朝來海外電報紛紜、亞國軍總動員、意亞戰迫近說、意大利舉國上下、充滿戰爭的空氣、以及開戰期不出兩個禮拜等等、人心恐慌金價趨跌、政商於低處貪存大陸銀行隨之購存尤力、由低返高、嗣後孟買市長三兩

錢鈔

大連錢鈔市場卅日前場開盤後、因海外條銀英美不動、孟買回縮、加之日美匯兌告跌、復以意大利對東非實行動員卅萬消息傳來、場面人情忽現緊張、一般人靜極思動、均乘時出首作存、因而鈔票大漲、查現貨開價爲一千百三五十八元、較廿八日後場漲出六元、大價竟至一千三百七十三元、較廿八日後場暴騰廿元零五角、收價爲一千三百七十二元、妥百廿萬元、遠期開價一千三百六十四元、較廿八日後場漲出十五元、大價亦騰至一千三百七十三元、較廿八日後場大漲廿一元、收價亦爲一千三百七十二元、妥四百八十萬元金兌小洋降至七九七〇、鈔兌小洋一〇九二〇、大洋兌鈔一一三四〇云

本埠錢鈔市場卅日後場開盤後、鈔票繼續報騰、含現貨開價漲至一千三百七十二元大價、一千三百七十四元、收價亦同、妥廿萬元、遠期開價一千三百六十八元、大價千三百七十四元、收價亦同妥二百十五萬元、金兌小洋七九七五、鈔兌小洋一〇九三〇、大洋兌鈔一一三一〇云

特產

大連特產市場卅日開盤後大豆現貨因油房及實隆等家繼續購存氣勢極呈强硬開盤漲至三分而至四元二毛四分、旋又續漲至三角、收盤以二毛九分打住、期貨亦因現貨提高投機帮乘時作存亦昂騰六七分但期貨僅妥百九十七車、並不甚多、其餘豆餅閑散穩平豆油交易雖亦閑散、但隨大豆呈示堅挺、高粱交易稀薄市況平平云

商情

本埠特產

▲大豆(三十日前場)(百斤鈔票價)

	開盤	收盤
裝袋	四、二四	四、三〇
九月	四、一五	四、一六
十月	四、〇五	四、〇六
十一月	四、〇七	四、〇六
十二月	四、〇八	四、〇九

▲豆餅(一片鈔票價)

	開盤	收盤
現貨	一、三五五	一、三六五
十月	一、三四五	一、三五〇
十二月	—	—
一月	—	—
二月	—	—

▲豆油(一箱鈔票價)

	開盤	收盤
現貨	三、〇〇	三、〇〇
十月	三、〇〇	三、〇〇
十一月	—	—
十二月	三、六〇	三、六五
一月	三、四五	三、四五
二月	—	—

▲高粮(百斤鈔票價)

	開盤	收盤
現貨	三、〇〇	三、一〇
九月	二、八三	二、八一
十月	二、七三	二、七四
十一月	二、七五	二、七三
十二月	二、七七	二、七五
一月	—	—

▲大豆(三十日後場)(百斤鈔票價)

	開盤	收盤
裝袋	四、二六	四、三三
十月	四、一六	四、一五
十一月	四、〇六	四、〇六
十二月	四、〇六	四、〇五
一月	四、〇九	四、〇七
二月	—	—

▲豆餅(一片鈔票價)

	開盤	收盤
現貨	—	—
十月	一、三五〇	一、三五〇
十一月	—	—
十二月	—	—
一月	一、三六〇	一、三六〇
二月	—	—

▲豆油(一箱鈔票價)

	開盤	收盤
現貨	—	—
十月	—	—
十一月	—	—
十二月	—	—
一月	—	—

▲高粮(百斤鈔票價)

	開盤	收盤
現貨	—	—
十月	二、八三	二、八四
十一月	二、七五	二、七五
十二月	—	—
一月	二、七四	二、七三
二月	—	—

本埠錢鈔

▲大連鈔票(三十日前場)

	開盤	收盤
貨	一三五、八〇	一三七、二〇
現高	一三七、三〇	
成交額		一二〇萬
期	—	—
成交額	—	—
期	一三六、四〇	一三七、三〇
遠高	一三七、三〇	
成交額		四八〇萬

	鈔兌金	鈔兌洋	金兌洋
十時	一三六五〇	一〇九二〇	八〇〇〇
十一時	一三六三〇	一〇九五〇	八〇三五
十二時	一三七〇〇	一〇九三〇	七九七〇

▲大連鈔票(三十日後場)

	開盤	收盤
現貨	一三七、二〇	一三七、四〇
高	一三七、四〇	一三六、七五
期	—	二〇萬
成交額	—	—
期	一三六、八〇	一三七、四〇
成交額	一三七、四〇	萬
交額		一一五萬

	鈔兌金	鈔兌洋	金兌洋
時	一三六九〇	一〇九二〇	七九七五
時	一三六九〇	一〇九三〇	七九七五

電報滙兌(三十日)

倫敦銀塊	二九辨士一六分五
同期市	二九辨士一六分五
紐約銀塊	六五仙八分三
孟買銀塊	六六盧比一六分二五
美英匯	四弗九一仙二分一
日美匯	二八弗八四
中美匯	三八弗二〇
日英匯	一先令二片三二分三
中英匯	一先令六片八分七
英美匯	四弗九一仙二分一
英法匯	七四法郎五七
美鐵鑛股票	四五弗三分一
安那貫達股票	二〇弗八分三

▲美棉

現貨	一〇仙七六
九月	一〇仙四六
十一月	一〇仙四四
十二月	一〇仙四八
一月	一〇仙五五
三月	一〇仙六二
五月	一〇仙六五

▲印度棉花

奔哥爾	一四〇盧比
布羅齊	二〇四盧比
奧姆拉	一八六盧比

	開盤
▲神戶日美 賣	二八弗一六分一
買	二八弗一六分一五
▲神戶日英 賣	一先令二片一六分一
買	一先令二片八分一

商品市場

▲匯豐掛牌(三十日)

滙	一先令五辨士十八分三
匯	三六弗六八七五
滬	一八元二角三

▲上海標金

開盤	八八四元六角
最高	八八七元五角
最低	八八二元三角
收盤	八八四元七角

▲上海滙兌

	賣	買
東	一三二元五〇〇	一三三元〇〇〇
英	一先令六辨士十六二五	一先令六辨士十六六二五
美	三八弗一八七五	三八弗二二五〇

▲大阪期米(三十日前場)

	開盤中	收盤中
▲東京期米 現	三一、七五	三二、七九
期	三〇、三〇	三一、三九
(一石)		
▲仁川期米 現	三一、四三	三二、七〇
期	三一、〇六	三一、三三
(一石)		
▲神戶豆餅 現	二九、九九	三〇、一〇
期	二九、〇〇	二九、二四

	收盤中
▲大連股票 新	四、〇五
五品新期	一七、八
▲滿鐵短期	一七、七〇
九品期	一三、〇〇
豆新期	一八、五〇
鈔新期	一六、〇〇
東新期	一六一、〇〇 / 一五九、九〇

北地行市

▲奉天鈔票兌國幣(三十日前場)

	開盤	收盤
現貨	一三六、四〇	一三七、〇〇
期	一三六、七〇	一三七、一〇

▲奉天國幣兌金票 貨	一〇〇、〇〇
▲奉天金票兌國幣	一〇〇、〇〇
▲哈爾濱國幣兌金票 貨	九九、九五
▲開原國幣兌金票 貨	一〇〇、〇〇
▲新京國幣兌金票 貨	一〇〇、〇〇

▲橫濱生絲(三十日)

	前一節	前二節
新	八〇、〇	八〇、七

▲印度麻袋

九月	八八〇〇
十月	八七〇〇
十一月	八七九〇
十二月	八八〇〇
一月	八八〇〇
綠盤	二三盧比四分一
匯兌行	七七盧比八分七

▲奉天國幣兌金票(三十日後場)

貨	一〇〇、〇〇
期	一〇〇、〇〇
▲奉天金票兌國幣	一三七、二〇
▲奉天鈔票兌國幣 貨	一三七、一〇
期	一三七、二〇
▲哈爾濱國幣兌金票	一〇〇、〇〇
▲新京國幣兌金票	—
▲安東國幣兌金票	—

▲公議國幣兌金票	一〇〇、〇〇
▲安東國幣兌金票	一〇〇、〇〇
海匯	—
台匯	—

▲哈爾濱大豆(一市特國幣價)

	開盤	收盤
十月	〇、九六〇	〇、九九〇
十一月	〇、九三五	〇、九五五
十二月	〇、九二〇	〇、九五五

▲哈爾濱小麥(一市特國幣價)

	開盤	收盤
十月	一、二七五	一、二七五
十一月	一、三〇五	一、三〇五
十二月	一、三三五	一、三四五

▲新京大豆

十月	—
十一月	—
十二月	—

▲新京高粮

十月	—
十一月	—
十二月	—

各地發送量

	大豆	高粮	豆餅	雜粮
▲開原	八車	二車	一車	二車
▲新京	七三車	—	一車	—
▲公主嶺	二車	—	一車	—
▲四平街	九車	四車	—	—
▲大連到貨量	七四車	一一車	六車	七車

▲哈爾濱大豆(一市特國幣價)

十月	〇、九九〇
十一月	〇、九五〇
十二月	〇、九五〇

▲哈爾濱小麥(一市特國幣價)

十月	一、二九〇
十一月	一、三三〇
十二月	一、三五〇

▲新京大豆	三、四二
▲新京高粮	三、五〇

本社啟事

大連市內本社報費(小洋本位)之收單以左記式樣之收單而捺印者爲有效倘有對該式樣以外之收單惠款者則本社不負其責

如無支配人會計發送之蓋章以及改竄款項數目時槪歸無效

今承
台鑒
定本報(郵寄)
計　　月　　日起
　　年　　月　　日止
計定　　份
當收報費計　　圓　　角　　分
康德　　年　　月　　日　大連　滿洲報社經理部具
支配人　會計　發送

2.9.5,000

招募代派處

皇姑屯、護軍屯、砂子溝、新城子、小新民屯、新村市、本埠日站、大東區

凡以上及省城附近各區市鎭欲派銷敝報者敢請即來分社接洽不勝歡迎之至

▲消息靈通 ▲發報迅速 ▲記載詳確 待遇優厚▼

滿洲報奉天分社

奉天大西關大街路南二號(東記印刷所內)社址

電話(滿)二二四二六一(日)四二六八五四

大連汽船出帆

●開往青島上海
▲青島丸 十月一日
▲大連丸 十月四日
▲奉天丸 十月七日
●開往天津沽止
▲天潮丸 十月一日
▲長平丸 十月二日
▲天津丸 十月五日
●開往安東
▲天潮丸 十月五日
●開往龍口
▲龍平丸 九月廿九日
●開往營口
▲山東丸 十月二日
▲河南丸 十月五日
●開往基隆高雄
▲山東丸 十月八日
▲山西丸 十月十八日
●開往敦賀新潟伏木
▲河南丸 十月十一日
▲河北丸 十月廿一日
●開往北鮮
▲遼河丸 十月九日
●開往壺蘆島
▲濟通丸 十月四日
●開往鎭南浦
▲日東丸 十月二日

阿波共同汽船大連出帆

●開往芝罘威海衛青島
▲十六共同丸 十月五日
●開往芝罘威海衛仁川
▲三十六共同丸 十月三日
●開往天津
▲長山丸 十月九日
●開往仁川鎭南浦
▲長山丸 十月三日
●開往芝罘
▲十八共同丸 十月三日

大阪商船出帆

●開往門司神戶大阪
▲烏拉爾丸 十月一日
▲哈爾濱丸 十月二日
▲熱河丸 十月三日
▲貝加爾丸 十月四日
▲烏斯利丸 十月六日
▲亞米利加丸 十月七日
▲吉林丸 十月八日
▲扶桑丸 十月十一日
▲西亞得爾丸 十月十一日
●開往基隆高雄
▲大華丸 十月十一日
▲中華丸 十月廿一日
●開往天津
▲志摩丸 十月八日
▲朝鮮丸 十月十六日
▲日東丸 十月廿四日
●開往橫濱
▲日東丸 十月五日
▲志摩丸 十月十三日
▲朝熊丸 十月廿一日
●開往紐育
▲山陽丸 十月五日

日清汽船出帆

開往青島上海
▲嵩山丸 十月七日
▲唐山丸 十月十九日
▲華山丸 十月廿六日
▲廬山丸 十一月一日

政記輪船出帆

●開往天津
▲福利號 九月廿九日
●往芝罘
▲永利號 十月一日
●開往上海
▲順利號 十月二日
▲新利號 十月三日
▲安利號 十月四日
●開往芝青港廣
▲昌利號九 十月一日
●開往龍口
▲有利號 十月三日
●開往復舟
▲公利號 十月一日

惠通行出帆

●開往門字令尾
▲興國丸 十月三日
●開往芝威仁
▲利通號 十月六日
●開往芝罘
▲昌平號 十月九日

(大正十一年七月二十四日第三種郵便物認可)
(郵政特准掛號立券報紙)

滿洲報

(本報價目)每月一圓四角六個月七圓八角全年十五圓報費先惠郵票不收(外國除中國日本加郵稅)
(廣告刊費)一行十二字組每一日每行一圓特別地位加倍長期者另議
以上俱以滿洲國幣爲本位但在中國以現大洋日本以金幣爲本位
大連市常盤町二十九番地
發行所 滿洲報社
電話 [illegible]
發行人 王平山
編輯人 金念曾 印刷人 金寶章
THE MAN CHOU PAO
29-31 Tokiwacho
Dairen, Manchoukuo.
昭和十年十月二日

內部分崩離析策如失敗
蔣或將武力討伐西南
西南將領更有主起『討蔣北伐軍』者
南京西南空氣頓趨險惡

中國政界、因英國政府經濟考察專使李滋洛士之來華、乃又以財政問題借欵問題爲中心、而轉呈熱鬧景象、同時各派、以六中全會距開會期僅有兩旬、其暗地策動、似亦以黨部改組問題西南問題及次屆國民政府主席問題爲中心漸次深刻、而關西南問題、於二十七日由滬入京轉川之蔣介石駐粵代表蔣伯誠、其使命聞尤含有相當重要性、蓋蔣伯誠此次去川謁蔣(介石)除報告西南最近防備狀況、及西南將領對中央態度外、並將報告中央一向對西南所採取之內部分崩離析策之効果、以便確定今後對付辦法、來信蔣對此種內部分崩離析政策、如認其確將以失敗而終時、則蔣即將斷然下武力討伐西南之決心同時、此種空氣、亦反映西南方面、現正在積極研究應付方策中、據傳聞、最近陳濟棠在粵召集最高軍事會議時、某將領竟高喊：「與其待中央武力討伐西南、則西南勿寧積極制其機先、而起討蔣北伐軍爲愈」西南對中央之空氣、因頓趨險惡(一日上海電)

報告視察蒙察結果
幷商將來對策
土肥原少將謁板垣副長

土肥原特務機關長抵新京後三十日午前九時、訪軍司令部、謁板垣參謀副長、報告視察內蒙察哈爾方面結果、並關其將來對策與重要協議歷一小時許

日本華北政策、刻正趨向急速之進展中、結局將以華北作爲特殊地域、以滿華日三國間密切之提携、藉期政治經濟、文化諸工作之進展、力謀達成東亞永遠和平之大目的、因以上諸工作之進展日方認爲有詳細視察華北現狀之必要、是以關東軍、特於日前派遣土肥原少將、赴北平、天津、張家口、與華北要人會商、該少將携帶報告、已乘車於三十日午前八時五十五分抵新京、降車後當至軍司令部、會見板垣參謀副長以下各幕僚、於報告華北情勢同時、並陳述意見該少將之報告、於今後之華北工作上具有重大意義各方面均極注目

酒井參長
病勢稍佳

因心臟病病極重、一時曾陷危篤之駐津日軍參謀長酒井、自廿九日夜以來、勢稍見佳(一日天津電)

廣東當局如不改前非
日艦隊已備適當措置
爲擁護日人之權益促其反省
大使館海軍武官室發表談話

汕頭當局、奉廣東政府之指令、對日人施以不法課稅、更沒收未納稅物品、擬留日人及台灣人之不法事件、層出不已、甚至密令槍斃扣留日人等、其措置橫暴已極、是以河相廣東總領事、二十七日會向廣東省政府主席陳濟棠提出嚴重抗議、並派第五水雷戰隊、急遽出動、目下擔任汕頭之警備中、對此華方不斷作反宣傳、是以日大使館海軍武官室、三十日下午七時、發表當局談如下

在廣東省內尤其汕頭方面廣東軍及其他官憲、對日僑時有不法壓迫之事實一節、根據迄今日當局由各方面接得之情報、已屬明瞭、最近廣東方面、大發謠言、反作宣傳盛稱日軍艦入汕頭港、乃不法之威脅、或謂故意使陸戰隊上陸、强行爲難等語誣辱日海軍、此皆華方欲掩蔽自已之非行、殊堪憎惡

從來華方之排日抗日的思想及行爲、爲調整中日關係最大障碍者、乃人所公認者、尤其以陳濟棠爲實權者之廣東方面、事事均視日本爲仇敵、明暗頻出以執拗之排日的行爲阻碍兩國之國交者、誠爲顯然之事實、蓋廣東首腦部、至今日尚不了解時勢、仍不改其前非、殊屬遺憾、且彼等所持之態度、非但於中日兩國以及廣東全省毫無裨益、反似警告彼等正在自掘墳墓中、至於日本第三艦隊、於擁護日本帝國在中國之日人的權益同時、純爲防止事端發生於未然、藉以努力調整兩國之國交、所傳日陸戰隊上陸將在中國加以不法之壓迫者、乃無常識之造謠倘廣東方面、今日依然不改其前非、對日人仍加以不法壓迫、侵犯日本當然之權益時、其結果殊關重大、又日艦隊對此、爲備採取適當措置、事前似亦有充分之準備、聞最近廣西方面、因有一部賢明之指導者、漸次覺悟時局、力謀更生中、吾人聞此不禁希望廣東當局亦急速覺醒時局、早改其非云(一日上海電)

宋軍移駐北平
察省現狀亦隨之一變

宋哲元氏、已將第二十九師司令部、移於北平郊外清河陸續將軍之主力、集中於北平中、依宋軍全部由察哈爾移駐長城以南、察哈爾省狀態、同時亦隨之一變(一日北平電)

共匪背後有蘇聯援助
中國赤化戰愈形擴大
張學良飛太原與閻錫山商議
軍隊集中陝省將任顧總指揮

陝北共軍劉子丹徐海東兩部合股後、更將赤化銳鋒轉向綏遠、因此、閻錫山所派之參謀團、乃渡黃河準備攻擊而張學良復親往西安、同時舊東北軍于學忠王以哲等部亦全部集中陝省、清澗延長間、數日來、已屢演激戰、共軍勢力似不可侮、張學良似將於一日內飛太原、晤閻錫山、商洽種種、聞此等共軍背後、顯係有蘇聯援助、彼等現正計劃由新疆外蒙等邊地向從斷中國滿北之川陝綏展開赤化戰爭、故陝北劉匪之成敗實威脅中國獨立之重大問題、頗値注目(一日天津)

關於目下正在威脅綏遠之陝西徐海東與劉子丹合股共產軍及依然蟠踞四川北部之朱德、毛澤東主力部隊今後的動向、頗饒興味、綜觀最近中央剿匪軍之配置及其追擊之方法、將來似有將共匪由陝西、甘肅、綏遠、山西、驅向河北之意圖、即中央軍現在較觀斷共產軍進路、以期盡滅之剿匪、反有向開闢之退路實行驅逐共匪、傾其全力之形勢、此主以張學良之舊東北軍擔任、傳何柱國、萬福麟二師、業已決定移駐陝西、至於對朱毛聯合軍之中央軍的配置、東路軍爲于學忠、西路軍爲胡宗南、南路軍有鄧錫侯、北路軍有鄧寶珊、並將任命目下入陝中之顧祝同爲前線總指揮云(一日上海電)

張學良定三十日或一日赴晉綏署已備妥招待處、爲張行館(一日太原電)

青海自衛力
足以禦共匪
譚克敏抵西安

青海民政廳長譚克敏二十九日午后七時由京來省、定日內返青、據談、謁蔣委員長汪院長、報告青海政情已畢青海自衛力雄厚、堪以禦匪(一日西安電)

朱毛徐企圖
犯蘭州寧夏
陝北共匪則擬
牽制官軍西援

陝北電、徐海東、劉子丹股匪西竄後、現仍盤踞水平鎮一帶、雖有攻清澗瓦窰堡之企圖、但因政府軍壓迫、未敢前進、朱毛現已由川竄入甘青境內、西路雖現緊張、惟青甘駐軍嚴予堵剿、徐海東劉子丹兩股之任務、似有牽制我軍不能西援之勢、我軍現破匪方計劃、即正努力痛剿、期擊破匪方計劃、早日殲滅、朱毛與徐向前匪、似有進迫甘青省垣企圖、我軍實力雄厚、嚴予防堵、共匪主力在岷縣以南之多納里紅土坡一帶有向禮縣西和竄擾模樣、據降匪供稱周恩來毛澤東、率偽一三兩軍團、向岷縣、夏和竄去、徐向前陳昌浪、率偽四三十兩軍十九夜竄至松潘西之毛兒蓋、擬與阿壩之朱德張國燾會合

綏防共會議定二十八日開首次例會、伊盟長阿王定二十八日赴包頭晤王靖國、詳商綏西防務、伊盟準格爾旗與府谷毗連、在綏境接壤托縣托縣與準旗、聯絡防匪、托縣成鞏堡約二百處

王靖國由綏返包後、積極布置綏西防務、已委所部旅長田樹海、爲五(原)臨(河)安(北)保安司令、徐子珍爲東勝保安司令、杜堃爲包頭城防司令、並擔任固陽防務、晉軍步騎各一旅刻由東勝推進至陝綏交界布防、已與陝北各軍取得聯絡

陝北剿匪軍事進展極速、王以哲部正搜剿腐施一帶殘匪、並進擊鄜縣之赤匪、又派隊向安塞進攻、邵力子並撥千元救濟安塞流離民衆

蘇孚等殘黨
編入盛世才軍
其數達五萬

據最近情報、因滿洲事變結果、被逐出滿洲之蘇炳文、德王林、李杜等的殘黨多數其後多在蘇聯或外蒙漂泊中而彼等最近逐次輸往新疆省有編入盛世才指揮下之形勢傳其數已達五萬

英國在華經濟勢力
其歷史現狀及未來展望(6)

四、最近之對華投資

最近之投資、近年來世界經濟慢性恐慌之延長、已使國際間經濟關係發生解體現象而中國國內經濟之加速度崩潰及政治上極度之不安更阻止列强對華投資之活動、加以列强間獨占與共管鬪爭之無妥協途徑、乃使對華投資進行益益困難

現在對華投資、因有種種障害、以至進行困難、已如上述、但大英帝國則並未放棄此種活動、在國際對華角逐戰中、仍不惜繼續努力、除過去一九三二年末、安利洋行與匯豐銀行、承購上海市發行之復興公債六百萬元外、英國政府更將庚子賠欵退還中國、使充建設事業(尤其粵漢鐵路之完成)發展之資、此等建設事業所用之材料、率令由英國供給、其結果不僅將其過剩資本投於中國、而加强其在中國之鐵道支配權、且將大宗剩餘商品傾銷中國、使其本國自休矛盾緩和、此外尚傳有種種英國對華借欵、例如將倫敦香港間航空延至上海之借欵等雖屬但最近則又紛傳中國向英國提議借欵五百萬鎊且有人謂經郭大使與英本國交涉後、其協定業已成立、此等流言固不能一一信以爲眞、但英國對最近對華投資之活動、則係毫無義之事實

五、結論

據以上所述、英國對中國具有極大之支配勢力一事、當可明瞭、蓋英國之投資、不僅支配中國之金融、商業、交通等、及深入其他經濟各部門、且係由中國最豐饒之長江一帶普及南北者、且以擁有巨額之政治的借欵左右中國政治、中國利權遂悉爲其蠶食、但中國並非英單國獨之掠奪對象、而係列强角逐之舞臺、大戰以前在中國舞臺上活躍之主角計有英、美日、法、德、俄等、但在其主角中具有決定的勢力者、則爲英國、然大戰後其勢力乃一變、德國退出此舞臺、俄國以革命爆發、放棄對華侵略、法雖爲戰勝國、但以瘡痍未復、乃不遑東顧、而僅日美兩國因大戰機會一躍而爲世界最富强之國家、中國至此遂化爲以上三國相互鬪爭之對象、然不幸從來在中國保有絕對勢力之英帝國在此鬪爭中竟因新興日本與美國勢力之重壓、而現衰退傾向、而滿洲事變後日本勢力之膨脹、更使其地位發生動搖、試就貿易一觀、戰前英國在貿易上居列强首位、佔中國對外貿易之半數、但戰後此等優越地位、則爲美國所奪而落於第二位、最近又爲日本所敗而退居第三位、更就航業以觀過去中國航業殆爲英所獨占、但近年則因日清、大阪及大連諸汽船會社之活躍、致其勢力發生絕大動搖、再就鑛業而言、過去中國煤業、大半在英國資本及統制下、但最近則因三井物產之飛躍(撫順炭等)致其銷路爲奪、復紡紗業而言、事實亦告凋落、而日本之經營則佔有支配的勢力、最後、其對華政治勢力方面自一九二六年以降較諸日、美、實望塵莫及

李氏之使命、英國對華經濟侵略、其自身之存續既如此重要、同時在列强對華爭奪戰中、又受重大打擊、如許則在此情勢下、維持其在華歷史與地位、在維續其自身存在上實屬必要、換言之、其對華經濟侵略政策、非重新決定其陣容、非加强不可李滋洛士此次來華任務、實但在此、但以中國已爲列强角逐之舞臺、極故其所包含之國際關係矛盾、乃極複雜錯綜、因此、凡決定及實行其對華一切新政策時、自必得國際間尤其是日本之諒解與妥協也

是以李氏在來華前、乃非先至日本進行重要準備工作不可分割、當此資本主義現段階、有重新世界鬪爭當前、其尖銳程度、如許之際、李氏之妥協運動、能否獲得圓滿結果、無論何人亦不能爲之保證、惟總合以上以觀李氏之活動、實即列强對華分割鬪爭中之一幕、同時又爲中國危機之深刻之表現、中國處身此間、將如何以自處乎?(完)

丁實業部大臣
聽詢實業事情

滯奉之丁實業部大臣、三十日自午前九時歷訪奉天特務機關暨醫養成所稅務監督署市政公署至省公署由曹實業廳長聽詢省下實業情形、正午歸還大和旅館出席在奉滿日官民有志皆主辦之歡迎宴午後巡視鐵西工業區、定於二日午後一時五分、乘亞細亞號快車歸京

國務會議中
人事之決定

三十日定例國務會議、自午後二時開會、決定人事如左

除野康雄
任興安西省參與官叙簡任二等

伊東喜八郎
任興安北省參與官叙簡任二等

按除野氏係明治十四年東大出身、即服官內務省、昭和六年十一月辭職以迄今日伊東氏係明治四十年東大出身、充長野縣知事、昭和五年八月辭任、以迄今日兩氏對于地方行政、皆著聲望、乃難得之人材也

孫財相抵東京

滿洲國財政部大臣孫其昌氏爲向日本朝野致就任之辭措三十日午後三時二十五分抵東京站之特急富士號入京、聞該氏、此次來東京、係爲會見岡田首相高橋藏相、廣田外相以下各閣僚及其他等朝野要人、擬就滿洲國幣制滿日經濟統制及其他問題、滿日經濟一般之緊密强化交換意見云(國通一日東京電)

秘密協商借欵
李滋洛士與孔宋等間

解決借欵問題原爲李滋洛士此次來華使命、故李抵華後即與孔宋等政府領袖、及民間財界領袖、秘密進行協商據謂其結果即將於近中、由孔祥熙或宋子文、携往四川謁蔣請示一切、又聞、蔣介石俟孔或宋抵川後、即將於十月二十五日前後返南京、以備出席中全會、同時並接見英經濟考察專使李滋洛士(一日上海電)

滿洲大博覽會
日期將決定

滿洲大博覽會事務局、三十日午後一時起、於主計處、實業部、國都建設局、民政部及其他關係當局出席下、關於博覽會舉行日期行以懇談、當場決定提出於一日之罷務司長會議審議後、最近即將正式決定舉行日期云

數日乃前此因國內治安狀態尚未安定、交通不通、且以國幣購買力尚難足憑、而對

自十月一日開始
滿德直通郵滙
協定經過及辦理方法
政府當局發表之談話

新京息、滿德間直接匯兌交換因兩國意見、已見一致、爰訂自十月一日起開始、現已通過三十日閣議一俟一日經參議府會議諮詢、即行布告

滿洲國政府當局、關於滿德兩國開始直通郵滙一事、發表談話如左

因滿德兩國郵政當局、對滿德兩國直通郵滙、意見已見一致、滿洲國乃決由十月一日起、令全滿主要郵局百五十餘處、同時開始辦理、其佈告及部令等業已分別公佈

查日本以外之諸外國、向以爲國聯之不承認決議所拘、故即令事實上有交換郵匯必要時、亦惟恐公然現於表面、至不得已時則希望以日本爲中介交換郵滙、然此次德國竟以率直顯然如承認滿洲國之態度贊成直通郵滙、此實一極可注之現象、與滿洲國直通郵滙之國家、以此、乃有日本、中國及德意志三國以日本爲中介通滙之國家則有荷蘭領東印度、荷蘭、波蘭三國、國聯不承認之決議、至此乃漸趨無力英美法諸國、因實際上之需要、而將以某種形式向滿方交涉開始通滙、其期當不在遠

茲爲述滿德直通郵滙協定成立經過及通滙辦理方法之大要於次

一、經過

交通部、曾於大同二年一月、向德意志等國、提議直通郵匯、繼又承一九三四年五月國聯中日紛爭諮詢委員會關於郵政事務事實上不得不承認滿洲郵政決議之後於同年八月、再次催促諸國之同意、荷領東印度、荷蘭及波蘭諸國比均答覆希以日本爲中介交換郵匯、惟德國獨答覆謂在符合開羅國際郵政聯盟精神、及兩國郵政當局一致認識原則之下、兩國可開始直通郵滙、我方比即應諾並決於康德二年十月一日起實施

二、通滙方法

一、關於滿洲國與德國間之郵滙直接交換開始一節、自本年二月以來即在兩國郵政廳間協議中業已自一日起開始交換、其交換方法如左

一、交換方法
準照一九三四年在開羅締結之萬國滙兌約定及同施行規則

二、表示貨幣
匯出匯入均用德國通貨

三、金額限制
匯兌一份之最高額爲八百馬克

四、辦理局
暫時與現行滿日通常匯兌辦理局相同(百五十一局)德國爲凡有之郵政局

五、清算方法
每月互相交換付清匯兌目錄每三月實行相差清算一次

六、滙兌種類
暫時祇爲通常滙兌之一種

旅客飛行
規則改正

新京息、旅客機飛行規則、係當建國草創之際爲應急需所決定者、茲以情勢安定、爰改如左、自一日公布矣、其要旨略云、現行內航旅費此等經考慮後暫定的決定之者、按諸現狀殊嫌過高、茲乃本實費償還主義應其身分而規定其要在能保持品位之費用云

李儀祉未辭職

近據報載黃河水利委員會委員長李儀祉、因西北渠公事繁重、堅辭黃河水利委員長一職、聞經委會並未接到此項辭呈、外傳殊非事實、李委員長現正積極負責黃河堵口事宜(一日南京電)

今日本報三大張

鮮女飛行家
訪滿飛行

於已故之朴敬元孃同爲朝鮮有名之女流飛行家在日本國民間航空界頗形活躍之李貞善女士(二七)定十月中旬由東京出發操縱愛機青鳥號、決行滿日鮮親善飛行關此最近已向關東軍司令部發出依頼狀李女士於大正十五年由京城淑明女學校畢業、後當即上京入日本飛行學校昭和四年七月獲得二等操縱士之免許證、日下繼續於該校研究科、熱心研究技術中

美使到滬將回平

美使詹森三十日晨到滬、稍留即返平、至十月下旬美副總統茄納等過滬赴菲時、再南下歡迎云(一日上海電)

滿洲法曹協會定期
舉行創立總會
滿日法協亦開第二次總會
滿日鮮法界名士將集新京

滿日法曹協會第二次總會及由在滿法曹界知名士協同準備中之滿洲法曹協會創立總會、決定於十月三日自午前十時、在新京紀念公會堂舉行、是以滿日鮮之法曹界各知名士、均將於三日抵京、當日之順序如下

一、滿洲法曹協會創立總會
開會之辭、主席選定、準備委員報告經過並致辭、決定會則、役員選定、宣言

二、滿日法曹協會第二次總會
開會之辭、主席選定會務報告、宣言

次由日本方面及滿洲國方面對兩總會致祝辭、一同攝影後、即開始午餐會、繼有中國戲劇及歌舞等餘興、然後即閉會、一行擬逗留至五日六日啓程赴吉林視察、一行四日在新京之行動、午前中拜觀宮廷府、訪問軍司令部大使館、駐滿海軍部、國務院、司法部、外交部等、午後參拜忠靈塔、由國部建設局樓上、觀望市街、更視察南嶺戰跡及新京法院、監獄等、午後六時出席長岡總長之招待宴會

蘇維埃聯邦新憲法
拋棄共產主義一部
採民主主義統制政策

滿洲里息、蘇聯政府、對修改現行憲法一事、現正在積極努力進行中聞此種修改蓄係蘇聯政府當局、鑑於歐洲列强與日美諸國反第三國際鋭鋒之尖銳化、及國內一般民衆因生活艱難之反共產主義情勢益趨激烈、而謀有以鞏固國內者、故除在紅軍內部確立敘級制以肅紅軍內部之軍紀外、更謀趕速完成規定可收攬民心之新制度之新憲法草案、以便在十月革命紀念日(十一月七日)頒佈、聞新憲法之內容、充分含有民主主義之國家統制政策、此蓋蘇聯致府現已遭逢不得不拋棄堅持多年之共產主義之一部之命運所致

組織全中國
水利委員會
傳汝霖之報告

中央國府三十日晨九時舉行紀念週、由孫委員科主席並由傳委員汝霖報告畧謂中央爲統一企圖水利機關增加工作效能、應由經委會組織全國水利委員會統率各水利機關、辦理各項水利事業、如黃河貫台堵口、前由三機關合辦、經年無救、經黃河水利委員會獨辦後、三月內竟將貫台堵口完成、此固各方協助、但亦水利行政統一之效果、最近自山東董莊黃河決口形勢益常嚴重、堵口誠難倘能責守專一、材料充足至冬令黃河水退、再進行堵口工程、即不能謂爲無效、中央亦決撥數百萬元材料運輸亦備妥船車、架設輕便鐵道總之、我國以農立國、倘水利不整、殊與民生有關云云(一日南京電)

財政印刷局
決局部復工
吳大業將北返

北平財部印刷局、決定局部復工、吳大業奉孔諭後、日內北返

另一報告、北平財政部印刷局、自八月八日停業、迄今將近二月、局長吳大業赴京向財部請示辦法、工人亦派代表入京請願復業、茲探詢平方工人代表、現以在京兩代表、昨有快函到平、畧謂在京請願復業、已靜候部令辦理、聞平方工友、擬加派代表入京、協助請願工作、恐亦未能着效、請暫勿派代表來京、徒耗旅費等語、故在平工人代表劉子齡等、二十五日晨、經與各工友商妥後、決暫緩派代表入京、如本月底仍無相當結果、誓與全體失業工友努力進行不懈並用全體名義、在最近期內向平方各業、請求再行一致援助、救濟失業全體工友云

岩本荒木兩氏
遺骸已發現

二十五日午前八時許、正在輯安縣第八區大岔子溝附近進行橋梁工事中、不幸遭紅匪楊司令、以下二百五十名襲擊、當被綁去之吉川組現場員岩本彌市、荒木達夫、及鮮人運轉手二名、滿洲人六名、其後行蹤杳然、縣警務局雖曾極力搜查、結果枉費心機、三十日在同縣第八區白浪馬、已發見岩本荒木兩氏之慘殺屍體、又鮮滿人之行踪依然不明

招聘全滿外務員啓事

一、募集人員 三十名爲限
一、資本 金三十圓者
一、利益 月收百圓以上
志願者請本人每午前九時至十二時前來本社接洽可也
奉天市南八條通青葉町五十九番地一三三號(第二和五ビル後面)
日滿興業社 啓

緊要聲明

逕啓者敝號前任經理和耀堂王祥五財東福合堂因營業另有改組該經理二君於本月五日出號今後財東爲元合堂二合堂三合堂四合堂五合堂六合堂經理人薛萬育惟字號並未更改是後除該二君與敝號脫離關係外並將康德二年九月二十三日以前敝號所擔某號店員保條及其他有關作保等項一概撤銷雖有敝之圖章因營業改組亦任爲無效倘後再有敝號出保事項必須另加敝經理人戳蹟方爲有效特此聲明
鐵嶺世合棧源記謹啓

緊要聲明林場暨鐵路所有權

逕啓者鄙東獨資於民國十五年在博克圖站開設永利林業公司復於民國十七年由火燎溝直達林場建築鐵路一條(會於官府註冊立案)與北滿路線銜接以備運輸木料之用此項期鐵路築成後即租與東方建築公司立有契約双方持證現在雖未滿而永利公司業經鄙東收回其東方公司營業現亦停頓但林場鐵路所有權屬於永利公司將來關於營業處置無論山場鐵路轉讓于日人或滿人須經鄙東認可親自簽字蓋章始爲有效倘有第三者與人締結契約轉讓鐵路時鄙東決不承認定以法律解決特此登報聲明
齊齊哈爾 永利公司財東王蓋淑勤啓

緊要聲明

遼源縣慶泰祥櫃員運凌江因有高就於九月十二號將號中一切責任完全辭卸此後該人在外無論發生何事與敝號毫無干涉特此聲明
遼源慶泰祥啓

意倭理事會採擇勸告案
即於七日前後開戰端
並希匈牙利波蘭兩國繼踵退出國聯
外交當局謂亞對白人全體持有敵意

自東非殖民地雨季過去以來、意亞兩國軍隊之衝突、於今祇是時間問題耳、茲據巴黎馬丹報載羅馬特派員所得之最可靠消息稱、意大利政府所執之方針、是俟理事會採擇勸告案後、以十月七日前後爲期、愈即開始戰端、至於法西斯黨之總動員、傳在開戰前一日決行、更據該特派員傳稱、意大利政府持有當理事員會發動制裁案時則不得已而退出國聯之見解、並期待匈牙利政府繼之、波蘭政府再繼之亦接踵退出國聯云(卅日巴黎電)

據羅馬電、關於亞比西尼亞政府決行總動員一節、意大利外交部方面、二十九日有如左之談話

余等關於亞比西尼亞軍施行大集結於國境地方者、在數日前即已知之、亞國係特有對白人全體之敵意、故對於余等人命之安全具有甚大之牽掛、亞國實行總動員令、迄今業如其向意大利之屢次聲明相同、早已具有暗示其對意大利之敵對行爲也(國通三十日東京電)

皇帝與以亘大之壓力云云

日內瓦空氣緊張

廿九日皇亞寄來亞國總(理)員豫告的電報、此間對於開戰切迫之信、念愈深對亞皇以上通告據消息靈通因者有如左之觀測

因亞國雨期已過、意亞兩國間在國境線衝突時當即必取調查之手段、十三人委員會及其他中立調查團亦必有慫慂之必要、能否以意軍開始軍事行動爲機會、而聯盟則講求機宜處置、世人頗期待委員會速爲作成勸告案云云、又對亞皇親電、日內瓦空氣頓趨緊張(一日日內瓦電)

意軍在國境開槍威嚇
實屬攻亞的先驅行動
亞政府發表國境戰機迫切

亞政府三十日關於國境方面之意軍開始活潑活動、戰機益趨緊張一節、公布如左、以防沙布、瓦爾瓦、亞斯馬拉方面爲根據地而待機之

土內飛來、又、國境偏僻起以救祖國、具有決不干受地方、有意之機關槍隊砲意大利軍之蹂躪之絕心、同兵隊、日實連行威、或時並斷然當戰機起時、具有以挑戰目的實行開槍、阿相當把握之主張、於斯不得沙布方面之意軍、亦開始已之皇帝陛下、其實狀卻已活潑移動、於斯由意軍之陷於不能抑壓主張之主戰論行動觀之、意軍之對亞攻者之勢、全國輿論已至白熱擊愈趨切迫云(一日亞京電)

意軍在葉門登陸
英艦前往阻止
北非海上風雲陡急

英國海軍所屬砲艦因、接得砲葉門政府之意大利軍不理阿剌伯、葉門國强硬反對而在府要求、英國政府爰應葉門國政府要求、派多數砲艦在阿剌伯各要港警備(一日雅典電)

十三人會急開會

十三人委員會、二十七日會議後暫時休會茲因接得亞皇親電即於三十日開緊急會議檢討意亞兩國間急迫之情勢而謀機宜之處置(日內瓦電)

廣田在閣議報告
英通告開海會
日回答將相當遷延

關於軍縮會議年內舉行一節、英政府業已由藤井代理大使代爲徵詢日本之態度、對此答覆關係關於軍縮之成否決定極爲重要、故廣田外相、於一日閣議報告該通告、同時擬於外務海軍兩當局間協議態度答覆後、再由廣田外相作成回答案、並要求閣議附議承認、訓電藤井代理大使、通告最後之態度云(國通一日東京電)

關於年內舉行軍縮會議、除於海軍外務兩當局就英國政府之通告加以深重檢討外、同時並待其後之詳報、日本政府此次之回答、因係與該會議能否開成具有相當之重大關係、故日本當局對此亦視爲重要、務須樹立一深重方辨、而與以善處之必要、是以日本之回答、或有相當遲延亦未可知、英國此次之通告內容、所謂對於在正式會議以建艦宣言案、及質的限制案爲基礎之討議、法意美三國大體業已表示贊意、爲徵求日本同意、乃有於本年中召集會議、對此點日本方面、是否有考慮餘地、或具有其後之情勢變化者對此內容完全漠視日本政府於八月廿一日向英國政府發出之備忘錄、係具有將會議決裂責任、轉嫁於日本之意、問故衆意謂日本政府之對英回答、必將極爲慎重云(國通一日東京電)

大田大使訪蘇外交當局
催促進行漁約交涉

據由大田大使致外務省之電報稱、大田大使二十九日赴外務人民委員會、訪問施特莫已克夫、爲就十三日關於日蘇漁業條約改訂之會談、要望急使交涉進展云(國通一日東京電)

高橋藏相病愈

因患感冒自廿三日以來在赤坂表町自邸靜養中之高橋藏相、現已痊愈遂於三十日午前九時照常執公矣(東京電)

德匈波要人會談於柏林
德報攻擊蘇聯

匈總理貢波士波蘭、衆院外委會主席賴齊維爾、暨陸次法白里斯基、相繼來德訪問德匈波三國要人、乘機在柏林舉行外交談話、官方人士對於此舉未加評論、惟外官機關之外交政治通信報、則對蘇聯作猛烈之攻擊、並謂目前之危險、不僅亞比西尼亞問題一端而已、麥默爾區域形勢、亦日臻嚴重、麥默

爾問題與非洲問題、於同時緊張、決非出於偶然、蓋蘇聯欲乘機施其侵略實有以致之云、該報又謂、蘇聯對於麥默爾事件之態度、與該國外委在日內瓦所發宣言、實屬先後矛盾、蘇聯現正在東歐方面進行其帝國主義之政策云

匈總理廿六日抵柏林、謁希特勒及德政界要人、波蘭衆院外委會主席拉齊維爾及陸次法白利斯基亦來、一般人認爲此係德外交重行活躍之證、蓋最近波捷兩國關係頗爲緊張、而蘇聯在巴爾幹半島之聲勢、復日益擴大、德外部對此極爲注意、聞匈波兩國貴賓抵柏林後、對中心各項懸案均將提出討論(柏林電)

匈牙利總理訪希特勒

匈牙利總理貢貝士將軍、廿九日午後經蓋玲空長引導拜會希特勒於官邸、三巨頭鼎座協議、談判內容、附諸極秘、衆意對歐洲各國政局坦率交換意見、並有一部人士傳稱、此三巨頭協議德、匈牙利、波蘭三國政府間締結空軍援助條約案、藉與法、蘇、捷克三國間之互助條約對抗云(一日柏林電)

愛登歸倫敦

關于意亞問題、在理事會縱橫活躍之英代表愛登、三十日午後一時二十分由日內瓦出發赴巴黎、該氏擬於巴黎一宿後由一日出發飛行機歸還倫敦、據觀於巴黎時並將與拉伐爾總理會談云

士委亞、赫爾迦莫兩公殿下於歡送希穆爾德殿下以下全市民之熱狂的歡呼裏、已於二十九日夕刻漁船沙爾尼亞號由塔蘭德出發、一路赴東非殖民地矣(一日塔蘭德電)

法召緊急閣議
決定當發動制裁時方策
並協議回答英照會

法政府決於一日召集重大閣議、查以上召集理由、據觀法蘇關係展開上、亦有重大之影響殊堪注目(一日巴黎電)

法政府自一日至二日開緊急國務會議、其閣議案時之根本方針、決定當發動制裁照會、在國務會議上、並決定對上述照會之回答案、蓋法國關于地中海上共同作戰之爾自日內瓦歸來、即檢討英結果、固有不得不發動制裁之觀念、至其方針則始終阻止戰禍擴大見地上、擬將制裁案、專限定爲通常不實同盟、而禁止自意輸入之棉花、銅、煤並煤油云

關於意亞問題法政府決於一日召集理由、據觀英法政府爲決定如何回答英國之照會者、其閣議題案時之根本方針、議、查以上召集理由、據觀法蘇關係展開上、亦有重大同線問題之照會者、其閣議結果不但與國聯之制裁問題有極重大關係、即在今後之

對派監視團
提否定勸告
專門委員決定

十三人委員會任命之三專門

意皇族 前往東非

東非殖民地執政之意皇族俾

德始終守中立
決不捲入國際戰爭漩渦
宣傳部長蓋貝爾士言明

據柏林電、當茲意大利亞比西尼亞關係益趨險惡、而歐洲各國政府、仍繼續努力維持和平打開局面之際、極爲人所注目之德意志之動向如何、德意志宣傳部長蓋貝爾士、二十九日以『現在之國際紛爭始終維持中立』之旨趣、表明大要如左之意見

余等假如今日無力時、亦不得不向防止國際紛爭漩渦中適進、余等因充足自已實力、而維持中立者、乃爲其具有備他日之基礎也、列國應解決彼等自身間之紛爭、倘若使余等捲入紛爭時、決斷乎加以拒絕云

英爲實行國聯理想
不辭有効行動
適用制裁不僅以意亞爲限
英外長郝爾之意見

法蘭西方面對於英外長郝爾九月十一日在日內瓦之演說向提要求說明『制裁規定僅意味是適用於意亞紛爭而將來之侵略則不包含在內乎？』外長郝爾對此特發表意見內容略云

英國爲與國聯同樣維持國聯盟約、凡對所作片面的侵略行爲、決斷乎保持『集團的抗議』之不動的立場、個人前於十一日在日內瓦所表示之英國政策、並不祗以意亞紛爭爲限、惟對片面的侵略行爲須適用根據第十六條之行動、並非祗適用於違背條約國(但並言涉德意再振軍備)而此種行動、乃以當時之環境爲基礎而變化者也、窮意惟有伸縮性、始安安保障之一部也、吾英國々民(郝爾自稱)迴避從國聯一向因愚昧所經慘禍、對於將來願以集團的安全保障以確保世界和平者、予以眞實之希望、並相信英國爲實行國聯之理想、決不能拒絕有効之行動、而輕々執自已無力化之態度也、云云(一日倫敦電)

亞民激昂達沸點
青年會長等尤主張即戰

亞比西尼亞皇帝海賽、謝拉錫一世、自數日前連日招集外人及黑人軍事顧問進行作戰計劃、於意大利軍在國境線上逐日進行集結軍隊、及著着準備戰備同時、亞全國國民之激昂確已距達沸點、不遠開戰之聲、已滿布於全國矣、亞皇惟恐予意大利以開戰口實、雖極期待在理事會上獲得一線和協工作之望、至於抑制激昂之全國民心、因全國民皆追隨亞德瓦戰捷一役、乃極不容易壓服、就中尤其在國境線地帶蹈踞之青年會長鬧、均互相團結蹶起以救祖國、具有決不干受意大利軍之蹂躪之絕心、同

中之意軍、低然開始活潑活動、對此意軍之行動確信已漸次移於對亞進擊之先驅的行動云(一日亞京電)

亞政府三十日公布阿沙布、瓦爾瓦、亞斯馬拉方面之意軍、開始移動、已至戰機急迫期云、又政府當局關此並言明如左

意軍偵察飛行機時向我領

希臘內訌
帝政自由兩黨格鬪

希臘自由黨首領蘇夫里士於二十九日在沙洛尼基地方演說反對復辟、帝政派以此係妨害該黨行動、遂惹起大亂鬪、當場死者一名、負傷者二十五名、接到急報之騎兵方面當即出動秩序乃告恢復、但兩派之對立、愈趨於激化云(一日雅典電)

內國旅費規則
滿洲國政府一日正式公佈

查現行「暫行內國旅費規則」係在建國草創時應急暫行規定者、嗣後國內情形漸見安定、且官吏等俸給令早有修正、於是有發生制定恒久的旅費規則之必要、而如左記要旨制定本規則

一、現行內國旅費額數、係在往日國內治安尚未安定交通極其不便、且國幣之購買力又難預料之時酌量此條件而定者也、故按現在情形、其額似覺過鉅、新規則乃官吏關於公(出差及其他旅行)義務之履行所支付之特別費用採用實際費用償還之主旨更斟酌國內各種情形想定會其身分保持品位所需費用、依照定額及實際費用而決定爲官吏旅行內國時之最高旅費額數

一、現行「暫行內國旅費規則」鑑於實施之經驗多有不備不合之點、故於新規則修正此等缺點

內國旅費規則

△第一章 總則

第一條 官吏因公旅行本國內時依本令發給旅費

第二條 旅費分爲鐵道費、船費、車馬費、航空費、宿費、每日津貼、膳費、赴任津貼、遷移費及家屬遷移費十種

第三條 旅費依順路計算之但因公務之關係、難依順路旅行時、依其實際所經由之路徑

第四條 若有依年度或日期區分計算旅費之必要時、其區分不明晰者、以抵最近到達地之日區分其路程

第五條 因私事逗留任地以外者、由逗留地赴任、或旅行時由逗留地至目的地之旅費額數、倘比由舊任地或任地至目的地之旅費額數較多者、月發給由舊任地或任地至目的地之旅費

前項規定於關於由舊任地以外遷移至新任地之家屬發給之遷移費準用之

第六條 以外者、新奉命任用前條規定在逗留居住地以外之地赴任時、移至任地時準用之

第七條 凡關於旅費發給、其旅行日數、除在出差地之逗留日數、及在路程內因不得已事由所需之日數外、不得超過在鐵道旅行以三百五十粁、水路旅行以一百五十粁、在陸路旅行乘坐自動車時以一百五十粁、乘坐車馬等時以四十粁、在航空旅行以八百粁爲一日之行程而通算之、日數未滿一日之零數算爲一日

第八條 官、退職、休職、候委或廢停職者發給與至舊任地之前官或本官相當之旅費但依刑事裁判或懲戒處分失官或奉命免官者不在此限

有前項情形依照依前條所定一日行程所計算之日數發給旅費

第九條 旅行中死亡時、準照前項之規定、向其遺族發給與旅費相當之金額

第十條 前官或本官相當之旅費發給與者、命令旅行時、依照官吏赴任之例、新任用受招聘者準照新官相當之旅費

第十一條 因所屬長官有特別事由時、得減少旅費之全部或一部、或不發給旅費

第十二條 測量士木工程等巡行現場或常時需旅行之官吏、得以月額或日額發給之

第十三條 關於特定其旅費額、以月額或以發給之

第十三條 關於武官、陸海軍文官及警察官之旅費由所屬長官經國務總理大臣之承認另定之

第十四條 除本令有規定者外關於旅費發給若有必要事項由國務總理大臣定之

△第二章 鐵道費、船費、車馬費及航空費

第十五條 鐵道費、水路旅行發給船費、航空旅行發給航空費、陸路旅行發給車馬費、不依鐵道、水路或航空路之旅行爲陸路旅行

第十六條 鐵道費及船費遵照另表所定依其費額計算之、但因有特別之必要時、乘坐上級車或上級船室時、依其上級之費額

第十七條 車馬費依另表之定額、但有公共自動車遲行時、依其費額

第十八條 車馬費通算其路程發給之、但關於定額相異者、分別通算之通算上未滿一粁之零數截去

第十九條 因特別情形以定額之車馬費難支付其實費時、得給實費

第二十條 航空費依其乘坐官用之船

第二十一條

△第三章 每日津貼、宿費及膳費

第二十二條 每日津貼按照日數發給之、宿費按照夜數發給之、但在水路旅行不發給宿費、膳費除船費外、另需食費或雖不需食費時、按照夜數發給之

第二十三條 每日津貼、宿費及膳費依另表之定額

第二十四條 膳費依陸路未滿八十粁或鐵道未滿十粁、二十粁水路、未滿八十海里之旅行或因公務之關係宿泊時作爲定額之半額、除每日津貼

第二十五條 一數路旅行如涉及陸路、鐵道或水路時鐵道以四粁、水路以一海里均視爲陸路一粁通用前項之規定(未完)

小說 媳史 (五十)

第四回 慧心蘭性作弄偷夫 滑調油腔情挑幼女

鍾吉宇著 馮若梅評

一回兒到這面舖子裏買幾方手帕、一回兒到那面的舖子裏買一包糖果、我們既做了夫羅主義的信徒、少不得也要跟着東跑西跑、只見他倆一回兒回頭望望我們一回兒切々私語、似乎在那裏笑我們發痴、莫秀英掩口笑道、他們是在商量算計你們呢、那裏是笑你們呢、伯英擊掌笑道、很對、不過當時那裏知道他們的意思見了他倆這種舉動總以爲年齡雖小必已知情事越覺前途有了希望跟也跟的愈起勁了又轉了兩個灣姚婉忽回頭向我們一笑兩人就很急速的走進菜館中去了我們料定他倆必是進去吃飯打算也去大嚼一頓、預備看個機會進去好說話、更不放鬆的追進裏面、而在他對面一個房間坐下、只見堂倌的布簾也不會放下一個堂倌在那裏問他們點什麼菜、只見兩個小女孩商量了一回子、梅麗方向那堂倌說、我們還要等幾個人、你先去招呼別

一口氣點了十多個、堂倌報下去以後、有好一刻工夫、梅麗又附耳向姚婉說了一陣方笑着說道、我打個電話催他們去、說着走了、好一回方回來說道、他們不來了、格我們怎樣說、姚婉掩着口、格格的笑着說、他們既不來、我們是剛吃過了點心來的、何必急々乎吃飯、等一回再來、不更好嗎、梅麗也格格的笑着點頭、我們這時方知事情不妙、望着他們出幾角々子、給堂倌做小賬、拿扶着姚婉的肩胛、眼也不能走了我們這時既點了菜、着不笑吃、你想剛起來了、忍着不人、怎能吃的下來、吃菜點心的光花了七八塊錢原不算許多、這個當、眞是冤了一回菜事說不完、可了這一個趣事、小算了人他笑了仰、可謝英笑道、當都笑不可仰年紀雖小、却極梅麗這孩子頑皮、伯英却聽明又一個了當的、英他不止你一極個可愛、上他千里我雖上了他的當、不笑的反覺得他更可愛、却不怪他論如何、請你介紹、道里兄言明在先、決不給我介紹無你所愛

立陶宛系市民與國社黨員衝突
竟以手槍格鬪幸未釀大事
麥默選舉中之鬪爭

地方議會總選舉、自廿九日午前八時、亘全領域一齊開始、食此次選舉乃事實上決定麥默地方歸屬之重大選舉之對立、頗爲激烈、當定刻午前八時前一句鐘、凡有選舉權者皆擠到各投票所、頗極紛雜之盛、麥默執政當局雖力事嚴重警戒、但到處不免有小競爭、廿九日晚在布雷庫爾斯有立陶宛人廿餘名襲擊投票所、與國社黨員衝突、竟以手槍格鬪、又在海迭爾堡附近、有貼標語之國社黨員與驅大汽車作示威運

動之立陶宛人發生衝突、然皆經鎮壓幸未發生破害者、投票自三十日午前八時繼續施行、又、駐英立陶宛代理大使布雷斯頓、前來嚴重監視(一日麥默電)

家委員、茲據九月廿五日亞國皇帝之要請、正在檢討向紛爭現地派遣中立監視團問題、三十日關以上監視團問題決提出否定的勸告(一日日內瓦電)

宋赴津延期

據蕭振瀛談稱宋司令原定一日偕余赴津訪晤各國駐津長官、茲又因事恐將延期至何日離平現尚未定秦主席來平、亦無確期、預料當在双十節后(一日北平電)

—更進一步的新眼藥—

スマイル

『斯邁爾』

如只治眼疾則從來普通之眼藥足矣

斯邁爾是爲添眼美增健康而用者也

作細小的事情或用心的事情之後則眼目必覺易疲

此時即用斯邁爾以點之則疲乏頓息、頭腦清爽、能率增進而目之光輝能立刻復原

執務 讀書
映畫 運動

因以上而視力之疲乏者可立刻恢復而增美麗而增健康

眼目之美麗光輝者則其心神亦必明朗爽快也

(近代人之不能分離的新眼藥)

二角五分、四角五分、一圓
◇……自働點眼式之瀟洒容器

東京市日本橋區本町一丁目
發賣元 玉置合名會社

奉天 (其一)

東邊道人民食粮不足 省署報部請設法救濟
同時由省署積極進行復興計畫
參與廳長會議竹內廳長已晉京

奉天省公署、近查東邊通化興京、清原柳河海龍等縣、終年受胡匪之騷擾、本年春季一方因治安關係、一方因種子不足之故、大多良田未能下種、所以今方秋收之際、而已有許多人民之食粮不足、省署對此問題特別關心、已具文呈報民政部、請求救濟之途、同時來署亦積極籌劃良策、急速進行復興東邊之工作

又省公署總務廳長竹內德亥氏、為出席十月三日國務院招開之全國總務廳長會議今已整備行裝、今日內定起程赴京云

自己的包米 被誣是偷的 這老頭一氣 竟砍傷村丁

瀋陽縣八區双樓子村民賀祿垙年七十一歲、他除了自己有一田地外、還租種會上的一半天地在廿六日那天下午村公所村丁王玉文到賀祿家去、他說賀祿的包米是偷的、老賀頭當然不讓、說包米是自己種的、你怎說是偷的呢、當時分辯兩句、王玉文走了、老賀頭晚上喝了幾盃酒、越想越不對、活了一輩子人到去落個小偷的名、真是奇恥大辱、乃在忿怒之下拿了一把破柴刀、找到村公所去、與王玉文爭論二人各不相讓、賀祿用破柴刀將王之頭部砍傷、不過輕微傷害、該村甲長王好學以賀祿酒後行兇、砍傷村丁、乃於廿七日送八區警署訊辦云

于司令赴營 定於五日返奉

奉天第一軍管區司令官于琛澂氏、為視查營口、岫岩通化、莊河、長白、等處之駐防軍隊、故於九月卅日午前九時、率金參謀、張副官等隨員數名已乘南滿車南赴營口預定十月五日返奉云

竊電線被警逮捕

袁興五廿八歲、奉奉人居無定所、他是一個久慣的竊賊、於本月廿四日、在小北邊門外電業局院內、竊得紅銅電線現多、變賣得款、吸食白麵過癮、事後警方嚴緝、瀋陽警察廳司法科搜查員劉德新、於本月廿六日晚上、在大北關瀋海路胡同大利作行鮮人所開之白面館、將彼捉獲帶股、詢得實情、以其肥取竊取公有物、罪不容恕、決從嚴徵治云

村長兼任甲長 但不得支薪 皇姑屯警署 與村所議定

皇姑屯警察署管下、各村之保甲正副甲長經新村公所成

北市場保甲 舉行結成式

北市場保甲、於本月三十日午後一時舉行結成式、省長三谷警務廳長警察廳齊廳長各署署長憲兵隊長完全參加保長遲守成以下副保長盛書臣、楊近之、王東侯等五名率同二十五甲長團員一千二百名齊集會場、一時卅分開會全場向國旗、行最敬禮、唱國歌、首由警務主任王英杰報告開會宗旨、繼由保長介紹、團員、署長王殿卿訓詞齊廳長訓詞來賓祝詞三、時許乃閉會云

小西關回回營分所界 又出一起匪案
劉姓家清晨被二匪光顧 幸損失輕微報警請偵緝

防空演習的前後幾天奉天市治安都很平靜不意在卅日晨光拂曉的時候奉天市小西關第一商場旁發生了搶案一起、其事實詳情如下

在卅日午前六時卄分 ●●●●晨光拂曉的時候、買賣人都忙着上行去辦貨、小西關回回營管境第一商場西院一四五號住戶劉子靄者、年四十三歲、是河北省昌黎縣的人、他有妻周氏家裏僱有一個奶媽一個厨子、可以說是豐衣足食、在第一商場院內開設●義榮祥號●是洋貨店、生意也非常發達、卅日晨他上行去辦貨、忘了關街門、他的妻子周氏起來了在坑上洗臉、奶媽小在地下梳頭、厨子周自有在厨房升火準備作飯●不防由大門●闖入二匪、一直到上屋、袖出手槍威嚇索要錢財、可巧周氏洗臉的時候、將右手帶的赤金鐲子一支、左手帶的包金手鐲一支均放在坑上被二匪搶去、一揣在懷內復逼索錢財、周氏正難應付之際、厨子周自有往上屋正要問作什麼、見有兩個人拿着手槍、比比畫畫的、一定不是好人、他抽身便跑、匪人一把沒抓住他、怕他報警、未及再搶、乃逃之夭々、匪人走後回回營分所、起至四出追緝、匪人早已無踪、乃據情報告北市場警察署云

衛生隊添清潔夫

奉天市政公署、衛生總隊關隊長、因各衛生隊之清潔夫役均不敷支配、今市內衛生雖已很好、但無迅速進步之可能、故日前曾呈請王市長擬添夫役五十名、廿七日已批准、故今已添用夫役五十名、五衛生隊各分配九名、餘五名在總隊部服務云

又該衛生隊、於防空大演習時、擔任工作班市內清潔掃除不能停、同時還服防空之工作、載重汽車全隊出動、連續三天頗覺忙碌云

教廳擬組織 奉美術協會 召開籌備委會

奉天省公署教育廳禮教科、因民智之滯塞、恒以其國文化程度為轉移、而美術一端、實為文化施行途徑上一大貢獻、蓋所以啓廸智慧、養成高尚優美之思想者、不一而足、並參於新京已有美術同人院之組成故擬成立奉天美術協會、以資捉進本省美術之程度、而增廣文化之發達、於九月卅日、已函知市署與其他關係機關、定於本月一日在省署會議室、召開美術協會、籌備委員會、市署由曲禮教股長代表出席云

喜鳳逃出火坑 控告拐騙犯

在社會上最惡的人要算人販子了、他誘拐人家的婦女拿人家的皮肉換錢來供給他揮霍、這種食其肉而寢其皮、也不算過吧

高喜鳳是江蘇省揚州人、現年十八歲、他來奉的原因是受了一個惡騙富曉龍拐來的、現在逃入同善堂其事頗可尋味、詳情如下

富曉龍者是社會蟊賊人類的惡魔、他住在奉天附屬地、原籍是江蘇省揚州人、專門以拐騙人口誘良為娼為職、拿人家的血、來供給他吃喝、他在大同元年間到他的原籍、穿綢裹緞大吹特吹起來、他說他在奉天開大觀茶園、是澡塘子帶戲館子、那個財發大了、他有二個兒子、次子尚未婚配、想找個同鄉的好姑娘、來作他的次兒媳、婦鄉下人那知道他吹的是法螺、就有一個●●高姓姑娘、那年才十五歲、生的如花似玉、嬌小玲瓏、她的父母、羨慕人家的虛榮、無條件的就給了他作兒媳婦、並准許帶到奉天來成婚富曉龍見計已成乃携她來奉不管天理良心將她送入百花充當妓女、起名叫喜鳳一連替他混了三年光洋錢也掙了夠幾千、可是萬惡的富曉龍還不准她自由、喜鳳也是良人兒女不願作這種人肉市場的生活、不過人在矮簷下、誰敢不低頭呢他到了本年已經是十八歲要求富曉龍准她自由那知可惡的富某竟說那裏辦得到呢結果喜鳳是作了她的錢樹啦、他對她盡量剝削和厭迫喜鳳明白了一切她就沒事的似的打起精神混下去準備她的計劃、有一天她同富曉龍的長媳一塊到城內吉順絲房去買東西、趁她們不備之機、坐上洋車一溜烟跑入同善堂來哭訴受騙經過、請求保護並由同善堂代伊起訴控富曉龍誘拐及妨害自由罪其結果如何容續誌

洗臉池誤為便器 竟大撒其尿
被車站的掃除夫暴打一頓 鄉下老不常出門一段趣事

奉天車站便所傍邊於二十九日午前十一時有一被人毆傷男子、經巡查發現後、加以保護更經詢問其被毆經過及遭何人毆打、始判明此負傷之男子係因尋找其兄由北滿前來奉天、其原籍雖為山東省某縣、現時居住哈爾濱郊外、姓于名明海(現年三十六歲)因平素多居住於鄉村務農、故對小便器與洗面器亦不能分辨出來、當其行至該車站時、正欲撒尿遍找便所不得、見車站排列專備乘客洗臉用之白瓷洗臉盆十餘個、錯認為小便器、況在此正欲撒尿情急時節、即向洗臉盆內大其尿、不料此時正有車站掃除夫奉天皇姑屯劉振春、(現年二十八歲)從此經過、見于明海向洗面盆內尿、以為其故意如此惡作劇、登時用木棒從其後方拚命毆打、於明海突然遭此暴打倒臥於地、不省人事、掃除夫劉振春見已釀禍、知事不妙、隨時逃避、警察當局判明後、正傳喚劉振春到案審問中

東邊通化柳河等縣 股匪望風逃竄
東邊道駐軍搜剿迭奏捷 第一軍管區所接報告

奉天第一軍管區連日接到東邊道駐軍剿匪捷音數則、已於日前發表如左

步第七團部隊 擊潰九洲匪團

第六混成旅步兵第七團孫營長指揮步兵一個連、於本月廿三日午後二時在通化第三區三道溝附近與匪首九洲匪團百餘名遭遇交戰約二小時斃匪三名、傷匪四名、匪勢不支忽向東方潰去、我軍鹵獲步槍一支

陳股匪團出現 業已潰不成帮

六旅七團之迫擊砲一個排、於廿三日上午十時在柳河縣第六區水洞溝與陳得勝合股匪六十名相遇、激戰一小時匪勢不支向北方潰去、此役斃匪一名傷匪甚夥、鹵獲彈藥廿發、我軍無恙

大德子占中天 均被騎兵擊潰

第三旅騎兵一個連、偕同双山縣警察隊、及自衛團、於九月廿六日午後八時、協力在王家營村東、與匪首大德子、占中天合股匪遭遇、激戰一小時、斃匪五名、傷匪二名、匪勢不支、向西北潰去、不幸自衛員一名負傷、但亦無性命危險、我軍無恙云

洮南

滿洲協和會 開聯合會議

滿洲國協和會洮南辦事處自若林主事莅任以來、兢兢業業、以會務之發展為已任、協和精神之向上為本旨、埋頭苦幹、於今已二載於茲矣近更鑒於各分會應時常連絡以研究進展計、特於九月二十七日下午二時起至五時止開催各分會長聯合會議、於商會分會內、並聞議案頗多採擇施行後將來之協和會定放一異彩云

道德會講演團 莅縣中講演

萬國道德會、四平街聯合會遊行講演團、體弘揚道德普及家教起見、特編該團數組到各地遊行講習、俾人人皆知道德為人生之要素、該團現已到洮、並擬於九月二十七日起、於本邑百貨商場後院、王三奶奶院內為會場、開始講演、每日往聽者大有人滿之患、茲錄其講習要義如左

父子不和者、不可不來聽講
願家庭和樂者、不可不來聽講
婆媳不和者、不可不來聽講
性情中有病者不可不來聽講
兄弟不和睦者、不可不來聽講
有奇疾異症者不可不來聽講
妯娌不和者、不可不來聽講
患痨症痰疾者不可不來聽講

出席稅務會議 人員已派定

龍江省民政廳、為對於省內各縣稅法改正計、特召集全省各縣財務局長、經理股長及徵收股長、開講習會、規定人數廿方二十五名、蘭方五十名、擬於十月十五日、到省參加講習、日人規定講習期、共三日、滿人講習期間二日、每日均由午前九時開始、午後二時止、本縣業已奉到公令、應派人員現已整裝就道前往講習云

開原

縣署奉令 催收田賦

本縣公署、頃奉奉天稅務監督署訓令、署謂陳欠田賦結至現在、為數甚鉅、亟應切實督飭所屬、認眞催收、並責成各村長副等、努力協助、對於人民納稅義務、詳細說明、使其澈底了解、自能踴躍輸將、稅收向上等因到縣、縣長及參事官以事屬要公、特通令所屬各村長一體遵照辦理云

指導官榮轉 舉行送別宴

本縣警務局指導官星野良人氏、自莅任以來、對於職責頗稱勤慎、處同人等、尤亟融洽、頃奉省令調轉輝南、當由縣署諸同人發起送別會擬於本月二十九日、假座開原驛福賓館飯莊、舉行送別宴會、屆日滿各界參加此項送別會者、大有人在云

縣署聘定教練員

本縣公署全體職員、每日午前八時舉行建國體操等情、業誌前報、旋以本縣師範中學校體育教員孫成仁、諳於體育、由縣聘擔是項教職、縣公署每日赴縣認眞教練、頗堪嘉許、自九月份起、每月津貼國幣十元、以酬其勞云

蒙江

淫蕩性成屢戒不悛 少婦被夫砍死
乃夫肇事後棄兇器潛逃 鄰右報告警署旋爾拿獲

縣城西四道街路南住戶、吳姓夫婦二人、率五歲、八歲兩孩共四口度日、婦某氏現年二十五歲、生性淫蕩、素抱多夫主義、始尚稍隱、後竟公開、晝則田畔桑中、陳倉暗度、夜則開窩留戶、棧道明修、幾不知人間有羞恥事矣、其夫吳甲勸之不聽、威之不屈、商之改嫁不從、二十一日婦又晨起出遊大晚方歸、吳甲以屢言相識置之不理、甫就寢、婦出門小便、蹲於院中、吳甲手持大斧、隨後跟出、乘婦不覺舉起力劈、中後腦而斃、吳甲棄斧潛逃、同屋住者以其夫婦齊出多時未返、披衣往尋、見一死一逃、警告甲長、報警察署徵驗屍傷撮影呈縣、當日下午將兇犯吳甲由北嶽喜屯拿獲云

扎蘭屯

道德分會成立 講演團傳習班

萬國道德會興安東省總分會、為造就講演人材起見、成立傳習班一班、定額四十名、茲通知各會會員、有願欲入班傳習者、趕快報名、擬定於十月一日、正式成立、開學上課云

萬國道德會的、王老善人諷佚儀、偕同特別團、奉天總分會鄭會長子東、關西李向榮先生、新京侯向林女士等、於本月十五日晚車到扎蘭屯、道德總分會的全體職會員等持五色旗齊集車站熱烈歡迎、次日即開講演會兩日、一般聽衆達一千餘人、可見人心改惡向善、頗極盛大、所講大意、不外乎性命身心、佛國、苦海、地獄、諸大端畢會後、於是晚十時半啓程赴龍江省總分會視察

新京

指定服裝訊 零賣所店員

首都警察廳大經路警察署秋山署長、頃為注重管區各零賣所檢查、易於識別起見、特令各鴉片零賣所執事人製做白色大衫、分別發給各該者之白大衣、以期警察官吏臨場檢查之際、容易鑑別、庶免許多周折、但係一般不領吸煙證而吸煙之煙客、若遇警官檢查、再難冒充煙館店員、無可躲藏矣

佳木斯

幼兒墜鍋遭慘死

佳木斯大昌當執事李華昌之妻所生二子一女、家庭十分快樂、其妻處此富厚快樂之家庭、仍視財如命、飼許多口猪、日日自已喂養、日前午後四時許、率其六歲之次子赴街南豆腐房、購買豆腐渣以備喂猪之食料、買完忘懷其小兒、竟自携豆腐渣返去、是時燒火之人亦外出取煤、該小兒乃爬上鍋台、趕蒼蠅為戲、一時失慎、墜入豆汁鍋內、及至燒火人返來查覺撈出、遍身皮膚已盡被水煮脫、燒火人急將其母招回、抬往醫院調治、奈受傷太重已無可救藥、乃於是晚八時死去、噫若非愛財而重其猪其子焉能遭此慘禍耶

鳳城

稅捐局長 莅縣視事

前任壬子鎮稅捐局長奉令調轉吉林石城、已誌本報、新任馮麗濤局長、現已莅鳳到局視事、據聞馮局長任稅務多年、政聲卓著、此次莅鳳、對於稅務必能整頓一切云

縣署派員赴鄉 實施宣撫工作

本邑縣署奉令施行宣撫工作、故縣長、股長、股員、參事官、稅局長、均依次分往本區施行宣撫工作、講演王道政治、使一般民衆對於新國家得到徹底、最深之認識、咸知改惡向善安居樂業云

東印度製 脫淋排根丸

本藥係東印度喊嘿藥廠製品專治一切淋症放尿刺痛濃汁淋漓尿道腐爛尿中混血陰莖腫大龜眼封閉睪丸疝痛腰痛腿酸尿意頻數夜夢滑精本藥決不傷害腸胃非他藥所能及服藥後當日消炎消腫立時止濃止痛用過千方百藥不效者請服本藥立出苦海準見奇效每瓶國幣一元六角 特製每瓶國幣二元外埠購函加郵兩角

(奉垣各大藥房均有代理)
總經理奉天小南門裏路東 興記大藥房

願辦分社者鑒
逕啓者如有希望在本報未設分社之滿洲國各縣新設本報分社及代派處者希直接向本報函商必當照章速與准許也此佈
民聲晚報社 奉天大西關大街路南二號

開幕 旅客福星
房間寬潤 設備幽雅
派有專員 到站迎送
特備馬車 旅客方便
初次開幕 破格價廉
茶役人等 侍奉週到
特設超衆 喜壽禮堂
奉天日站青葉町平康里 東亞大旅社

看!看!!好機會吧
啓者時際炎暑本行為酬惠顧特由歐美名廠運到各種綢緞綉花巧奇破格贈彩大減價請早光臨勿失良機
布路洋行 印度綢緞莊 啓 奉天浪速通十番地

日滿合資 滙業銀行營業廣告
資本雄厚 手續簡捷 利息克已
(營業時間)上午九時起下午三時止
(營業要目)各種存欵 各種放欵 內外滙兌 貨物押滙 票據貼現
地址 總行奉天大西門裏一五(電話)三五五三、二七五八
分行營口老爺閣(電話)八六

B. ZONDOVITCH & SONS
本行直由美國總行選辦大水獺皮、狐狸皮各種兼、非他號貨、欲求一試來
ゾンドーヴィチ支店 奉日町五番

各進口男女毛皮衣服批發零售物美價廉所能並屬諸君便知用請
奉天浪速通四十五番地 發行 多洋行本店 電話二六〇〇號

凌雲醫院
內婦產兒科專門家
女醫學博士 李秀春
院長留日醫師 高凌雲
其他科目 外科、皮科、眼科、耳科、鼻科、
地址瀋陽市大西門內 電話三一一四

奉天警務廳化驗 瀋陽警察廳註冊
雙層麝香化積膏
專貼風寒濕痺筋骨麻木腰腿肝氣不舒胃脘瘀痛五積痞塊男子腎寒痛氣婦女經血不調赤白帶下瘀血腹痛症
優待函購不加郵費每份壹圓
新京代理處 天合慶 義和謙 錦和慶 德慶鈺 實泰興 增盛長 麗廷藥房 同發藥店 義和藥房 新生藥房
發行所奉天中街 德潤堂藥局

戒煙聖藥 蓋氏特効戒煙丸
鎮嗽治肺 蓋氏寧嗽散
健胃整腸 蓋氏益壽散
(說明書函索即寄、外埠如有願代理者台駕散房接洽)
奉天鼓樓南 世德藥房

官准 立案治寒固本膏
主治列後
男子受寒、存精不漏、勿論遠年近日、心口疼、一切腰腿痠疼、五痨七傷、腸風下血、酒寒、虛損、半身不遂、小腸疝氣、腎囊潮濕、痢疾、瀉肚、積聚、赤白淋、夢遺、滑精、陽痿、不舉、一切寒症並皆治之
雙鶴商標

一、治婦人氣血虧損、半身不遂、十餘年不見經水、或前或後、肚腹腰腿疼痛、七癥八瘕、血積、十餘年不散、食積痞塊、胸悶脹滿、產後肚腹疼痛、惡露未盡、戰腸風、赤白帶下、崩漏、痢疾、瀉肚
一、不時瀉痢、痰壯(俗名稀屎痨)、心胃脹痛、及週身受風寒濕流
一、治小兒食積痞塊、痢疾、瀉肚、脾虛弱脹滿、小腸疝氣、大肚痞、嘔乳等症皆治之

製造人趙純一肖像

瀋陽警察廳許可證
本堂開設奉天鼓樓南路東純德堂總發售處瀋陽北市場天興元金店總經理瀋陽中街路南四合慶洋行總經售支店瀋陽縣胡同廣和藥局總經售哈爾濱外頭道街四合慶商行

四角號碼 王雲五小字彙 定價三角五分 特價二角四分
期限、八月十日至十月三十一日止
內容、本書共有七千餘單字、依照最近訂正之國音符號注音標聲外、更有羅馬字拼音、及異字同聲之音、至全書排列完全依照四角號碼書後並附有筆畫索引、採習四角號碼者、亦可依筆畫而求而得字之地位

增訂本 求解作文兩用 英漢模範字典 原售國幣三元 現售特價二元四角
期限、八月一日起至十月底止
內容、本書照原本增加五千以上單字、並增加例句及複詞萬餘條、頁數亦增加十分之二

英漢双解 實用英漢字典 原售國幣三元 特價售洋二元四角
期限、九月一日起至十月三十一日止
內容、單字共有五萬二千餘、常用之字及意義不甚明瞭之字均附有例句、共三萬二千餘條、又有成語俚語四千餘條、附錄中有商業名詞及商用名詞二千餘條
外埠函購郵力外加
瀋陽鼓樓北 商務印書館經售

奉天（其二）

製造僞幣團 犯人均落網

由蓋平起出僞幣與印機 南市場警署警員之殊勛

奉天滿日當局正在忙於防空演習之際，忽有驚天動地空前罕聞之大僞造國幣團之發現，如是由南市場警察署員忙個不休結果將一干人犯於二日間完全捉獲，由此可見南市場警察署之幹練矣今將其探緝之經過誌後

九月二十五日南市場警察署特務員程義舉之眼線，忽報有僞造國幣（十元券）團潛入奉天之報告，如是程特務員以迅雷不及掩耳手段，於當日晚八時許親率眼線赴大南門外松竹洋行將僞造國幣主犯楊子春一名，三十七歲，營口人，捉獲帶署嚴訊之下，供認不諱，即依所供復至大西關五斗居胡同大康洋行起出僞造幣十元券一百八十張復至大北關火神廟胡同金宅逮捕共犯梁恩濤一名二十三歲原籍蓋平人搜出僞券一百九十五張，即將該犯帶署拘押，復隨翌日、二十六日午後二時半南行火車由程特務員率領滿日籍精敏之警士三名，按照犯人之所供急赴蓋平捉捕餘犯去矣，聞一行至蓋平即照會蓋平警務局，由蓋平警務局藤川指導特別爲力之下，秘密召集精幹之警士十名於二十六日當晚程特務員一行赴蓋平邵家屯逮捕共犯（窩主邵鳳桂、一名三十八歲、原籍蓋平、當場搜出石印機器一架、復至蓋平縣門家模洛逮共犯、金洪羊名一、三十三歲原籍蓋平、當場搜出僞券二百張、十元一張者、復巧遇共犯高日宣、三十五歲、原籍蓋平「因該犯曾帶僞幣二百張赴營口行使爲至營口不易出手恐漏聲息遂將僞幣二百張、拋棄於河中、復至同上門家模洛共犯金洪喜家搜查、因該犯父子聞悉逃匿、即時由其家中搜出僞幣四百張、如是程特務員與藤川指導官一行見工作已告段落乃於二十七日晚車將犯人三名贓物一併凱旋返奉

據查此次破獲之空前僞造國幣犯、其肖立殊勳者當屬機警聰敏而幹練之程特務員矣，復據中央銀行及財政當局對此擾亂國家金融之徒，今覺落網爲地方除害匪淺，誠大事幸諒以上兩機關對該警員當有一番嘉獎矣

松林內縊死老翁

瀋陽縣八區，趙家灣村民徐馬林，年廿歲，本月卅日晨往村北割地，在松林內發見一年約六十餘之老人縊死樹上，徐大驚，忙報告瀋河警察署，該署一面派警勘驗、一面電知地方檢察廳檢驗、至於死者姓名及自縊原因調查中云

中區中學舉行籃球聯賽會

瀋陽縣之大東關，銀元局胡同，中區中學校，爲提倡學生之體育，乃聯合縣立各中等學校，於十月七日在中區中學體育場，舉行籃球聯賽大會云

搜查股捕獲竊犯

瀋陽警察廳司法科搜查股、近來因市內迭次發生搶劫竊盜案件，於是總動員晝夜出動，呈不眠不休狀態，連日獲匪多名，並查獲行爲不檢犯達十餘名，九月廿八日午後二時，宋長達警長，在大北關又獲一行爲不檢犯，名叫高至德，現年廿三歲，瀋陽縣人住在大北關斯美胡同門牌六號沒有職業行動大有可疑，經逮捕送廳訊明是個久慣行竊的賊人，已依法裁判云

與女兒生氣 竟出走無蹤 剩下她長女 到警署報告

顧林，三十六歲，山東省人住在北市場警署新市街分所管內權業胡同老婆死了，他帶着三個女孩子度日，作小本營生，賺錢勉強糊口，三個女孩大的名叫顧淑珍，十七歲，尚待字閨中，二的名叫玉珍，十四歲，小的名叫桂珍，九歲，他因爲窮，常拿孩子出氣，九月廿九日那天午間，又和他大女孩子生氣，口角了幾句，到晚上，他怕々的領着次三兩女孩走了，不知去向，剩下長女淑珍一人，大驚失色，跑到警所去報告，現在還沒有下落可苦死了薄命的淑珍，將歸宿何處云

保甲確立 舉行典禮 來賓數百人 儀式極隆重

北市場警察署，爲確立管內治安日前積極籌備成立保甲於九月卅日諸事均已計劃妥善，每分所置甲長，團長，每廿戶選派排長，已於十月一日下午一時，在三經路日領事館前第十小學校禮堂舉行成立典禮式，警察廳齊廳長，該署王署長，本市各機關代表，與各界來賓數百人到場，所編保甲長團長，排長，均全體出席，屆時舉行隆重典禮，先合唱國歌，次由馬司法主任捧讀詔書，保長演說後齊廳長訓示王署長訓示，最末三谷警務長祝詞由署長分發各甲長，團長，排長委任狀畢始乃散會云

夫婦感情素好 妻爲何私逃 拐去許多財物

南市場警察署啓字里分所管界內、大西關王韓林胡同門牌八號、住戶金安廣有妻康氏年卅二歲、突於九月卅日早晨宣告失踪、其夫報警請求查緝探悉金安廣、年卅五歲本地人、經商爲業頗有積蓄夫婦間感情平素相稱和睦康氏徐娘半老、風韻猶存、不知因何私奔、她拐去了五個赤金手鐲、重約八錢多、一付包金手鐲、一付銀手鐲國幣百四十五元、棉被兩床衣服多件、她丈夫查覺後、四出尋找沒有下落、不得已報警查緝、未知能否破鏡重圓云

田徑賽健兒歸來 獲得五項錦標 男女千餘人至站歡迎 團體總分數第一

奉天省田徑賽、籃球、排球男女代表選手，一行五十六名，九月廿五日晚赴新京參加第四屆全國運動會，竟大顯威風，奪得五項錦標，獲團體總分第一，田徑賽，男女籃球、女子排球一項，均爲冠軍，只男子排球一項，爲龍江得去，全體選手已於九月卅日下午二時四十分，凱旋歸奉，體育聯盟事務局章局長、與本市各中小學校校長，各率代表學生四名外與各界熱心體育者共有千餘人到站歡迎，掌聲如雷、情形之下，選手相繼下車、都是歡喜非常，精神振作、當時章局長有數句勉勵之訓話，即希各選手更應努力練習，創造新紀錄，爲我奉省與國家同增光榮，當晚慰宴後乃即解散云

新民 警署刷新警政 選擇優良警士

本邑城廂警察署，爲刷新警政，改善內務起見，對署內學識淺陋、智慧低欠之警士於指導民衆、及警政進展、諸多不便，今爲整頓力求改善計，故將該警士派撥外區，各署由練習所十二期畢業之新生內，擇成績佳、而品學兼優者，選調入署服務云

樺甸 兩帮股匪 均被擊潰

駐防老金場顧警，高巡官，於九月十七日上午八時，帶警七名，出發剿匪，行至四道溝地方，（縣東南距縣城百里）適遇股匪全好等八名，當經接仗，對擊一小時之久，陣斃匪首全好一名，得獲匪槍一支，警方完全無恙，餘匪見勢不敵，漸向林內竄逃

又紅石○子警察署、據該署管界、溜河自衛團々長、李德林報稱、該團長於九月十七日下午三時、帶同團員十二人、出發剿匪、行至小加級溝岡（縣東二百里）地方相遇久事竄擾之股匪三江等帮三十餘名、當即接仗、相持一小之久、陣斃匪徒二名、得獲槍子槍二支、餘匪不支各向深林竄逸、團員方面、完整旗鼓、凱歌勝旋云

佳木斯 警校舉行畢業式

佳木斯地方警察學校第三期學員、已於本年六月間由各縣選送警官五十餘名、正式開課受業、本月二十日受教育終了考試完竣、成績優良計姚占武等五十一名、於本日上午九時舉行畢業式、計到塲人員金省長、對馬警務廳長、榮民政廳長、憲兵隊長、及各縣指導官二十餘名開會如儀首由金省長、對馬警務廳長訓示、頒發卒業證書十二時閉會云

阿城 日領館警察 來縣查戶口

本縣於二十四日由哈爾濱來城日本領事館警察署員二名爲國勢調查、及調查人口、該員於即日着手調查一切云

連載小說 落霞孤鶩

——張恨水著——

第三十三回 一紙露眞情驚心墜地 雙珠誌別恨割席還家

（二〇二）

送到床上去，落霞側過臉來望着秋鶩和玉如，住的嘆氣，玉如坐在床邊，默然一會又垂下淚來，握了落霞的手道：你一直到現在，對我的心腸，還是沒有改變，這樣看來，我對你眞要慚愧死了從此以後，我一定把這兒女私情，一齊看淡，今生今世不作此想了，她說別什麼話落霞都可以安慰她，惟有說到愛情這一層，可無法去安慰，難道還叫她和秋鶩重溫舊好不成？因此也捉住了她一隻手，緊緊的握着，秋鶩靠了棹子斜坐着，用左手撐住了頭，右手伸了一個食指，不知不覺的，只管在棹上寫着如之奈何，四個字，屋子裏二十分鐘前，那樣大鬧，現在却是靜悄悄的，一點什麼聲音都沒有了，玉如突然站了起來，對落霞道：大妹子我回去了，再見罷，說着，站起身來，將濕手巾擦了一把臉，拿了書架子上的錢袋到手，一掀門簾子就要走，秋鶩不能作聲，右手那個食指，依然在棹上寫着如之奈何四個字，連頭也不擡起來看一看，落霞躺在床上，伸起一隻手來，只管向玉如亂招，玉如回頭一看，不容置之不理，因復身回來，問落霞道：你還有什麼話可說的？落霞只管招招手，讓她走到床前，才握住了她一隻手道，你能原諒我嗎？玉如點了點頭說道：那是當……然……落霞道：雖然……但是我們依然是好姐妹，好朋友呀，玉如又點了點頭道：那是當然……落霞將手向秋鶩招了一招，又點々頭，秋鶩這才走過來，問道：你有什麼話對我說的嗎？落霞道：我們都把話說明了，希望你不要把事再放在心裏，你替我送一送，把大姐送到大門口去玉如道：不必送了，再會吧？這一下子，她不再躊躇了說話時，已經走出了房間，向院子裏走着，秋鶩站在床面前，也不知道怎樣是好，落霞連々將手向外揮了兩揮道：你去你去，秋鶩也覺猛然想出一件什麼事來似的，搶着跑出來，一直到大門外已見玉如走到胡同口上了，因叫道：大姐！大姐！玉如站住了脚，回轉頭來望着，並不答話，秋鶩皺了眉走上前道：我也是沒法，希望你別傷心，玉如不作聲，點々頭，秋鶩道：一切都是我的不是，設若我前天將信交給你了……玉如道：那以前的話，還提它作什麼？秋鶩除了這一句話，沒什麼可說的，將皮鞋撥着地上的石子，了，聚攏到一處，讓它聚攏着，復又撥開來，他兩手挽在背後，只是低頭看着玉如明知道他心裏萬分委屈萬分難過，便道：大妹子還躺在床上哩，你別在這裏老站着，秋鶩道：好吧，我不送了，你安心回去罷

奉天法院旁聽記

欣死師兄去自首 判徒刑十二年

本溪縣法庭姑恤減而又減 道士上訴求減刑旋又撤消

道士趙宗元，年五十三歲，莊河縣人，現住本溪縣四區田石滿窰堡，勝水觀，爲人粗直，近乎傻氣，修道已有二十年之久，其師兄孫中昌者，不守教規無惡不爲，與趙同觀居住，不顧仁義，今年趙師逝世，孫某獨霸，蠻橫行，先將趙之師弟逼死，繼又逼趙出觀，時常打罵凌辱，趙宗元雖願他去，但因廟上存錢二百餘元，孫不認給，只得忍耐，別無他法，本年六月二十五日孫趙二人都在園內栽菜，孫中昌又藉詞尋隙，二人生口角，趙宗元被他拳打脚踢，辱罵一頓，一夜沒有成眠，越想越傷氣，恨孫深入骨髓，仇他欺人太甚，翌晨黎明四時，趙宗元看孫中昌臥睡正酣，趙宗元心一翻，勁一轉手持鐵斧一把，把孫砍死，斧傷十餘處，趙宗元立時報告十家長投案，自做自當甘心領罪，經本溪縣地方分庭姑恤犯情減處有期徒刑十二年，該犯頃上訴奉天高等法院仍請減刑，該院於九月三十日於刑事第三分庭開庭審理，上訴人足帶脚鐐，頭帶道冠身穿短道衣，面帶怒容，似若未解其恨，誌其審問之經過如後

△趙宗元供

問、趙宗元你多大歲數？

答、五十三

問、那縣人嗎？

答、莊河縣人

問、現住在那啊？

答、住在本溪田石溝窰堡

問、你是老道嗎？

答、是

問、在那廟修行啊？

答、在勝水觀

問、因爲你犯了預謀殺人之罪，本溪縣司法分庭減處你有期徒刑十二年，你因爲什麼還上訴啊？

答、法官是這麼回事阿，我是沒有法子，我倆打架我失手了，孫中昌他把我師弟逼死，後來又逼我，叫我出觀，我說也能出觀，得要存在廟上的二百多元錢，他不給我

問、你們倆有仇嗎？

答、有啊

問、今年六月二十五白天你和孫中昌是栽茄子來嗎？

答、對啦

問、還口角來嗎？

答、口角啦

問、因爲什麼口角呢？

答、因爲我把茄子隔籬拋到我們院子裏，他就說我捽了

問、當時打架沒有啊？

答、他拳打脚踢的，把我好打一頓

問、這是那天什麼時候的事啊？

答、在早飯以前

問、後來和好了嗎？

答、後來我賠不是，他還罵我，我就走了

問、因爲什麼你殺死他呢？

答、黑天了我難過，心裏不甘

問、你什麼時候殺的他呀？

答、夜過四點鐘

問、你怎麼殺的他呀？

答、我看他睡着了，我壓不下氣了，一翻心一轉勁纔砍的他

問、你用什麼砍的呢？

答、用斧子

問、砍多少下啊？

答、砍十啦多下呢？

問、他當時就死了嗎？

答、對啦

問、死後你自首了嗎？

答、是，我報告十家長投案啦，我尋思犯什麼罪就領什麼罪

問、你這個案子是很清晰的，因爲孫中昌他不好，欺負你，你殺他後又自己投案了本溪司法分庭姑恤你這種情形，所以減了而減判你有期徒刑十二年，你可知道你犯的是預謀殺人罪謀殺人罪都是死刑的，你這就是特別姑恤，減無可減了，你現在上訴恐怕也沒有什麼好處，我問你還上訴不上訴呢？

答、法官那麼說我就不上訴啦罷

問、不上訴啦，今後總不許上訴啦，沒有反悔嗎？你若是上訴啦本院就給你判決，若是不上訴了今天就具結撤消

答、不上訴啦

問、沒有反悔啦？

答、有什麼反悔，我就打這十二年罪罷

書記官寫結，趙宗元畫押，撤回上訴，審判長宣諭退庭

審判長：陳濟瀛 推事：李範 書記官：湯維泰 檢察官：劉錫甲 日期：九月卅日

哈爾濱英商祥茂洋行南北滿大連總經理

奉天英商祥茂洋行分所 鐵道沿線及各大都市均有出售

好機會到了！

由九月廿五日起至十月五日止

啓者敝行開設滿洲國以來垂八十餘載專辦全球日用物品向蒙諸君熱烈愛顧茲爲酬謝盛意起見特將新到百貨應有盡有徹底大減價俾惠顧諸君以少數金錢得實際享受優美用品此係千載一時良機幸勿交臂失之

奉天浪速通三二番地

秋林洋行謹啓

日長電話四四六五番

皮病 內服 良葯

兜安氏補血清毒藥

瘡瘍瘰癧花柳等症皆由血污血毒所致除非清血難望治愈此葯既清毒又補血功效之驗世無其匹

各葯房有出售 上海兜安氏西葯公司

醫識

女性衛生須知（由結婚以及育兒）（續）

醫學博士　中島精

人工榮養

（一）牛奶弄淡的方法

牛奶比較母乳、蛋白質多糖分少、所以總得以水弄成稀薄、而加添糖分纔好、關於其分量雖因小兒各自的身體狀態不能相同、暫且把大概之標準、記述於下

生下後	牛奶與水比例	每回分量	每回添的糖分
一日	[illegible]	[illegible]	極少量
二日	[illegible]	[illegible]	同
三日	[illegible]	[illegible]	同
四日	[illegible]	[illegible]	同
五日	[illegible]	[illegible]	同
六日	[illegible]	[illegible]	[illegible]
一星期	[illegible]	[illegible]	[illegible]
兩星期	[illegible]	[illegible]	[illegible]
一月	[illegible]	[illegible]	[illegible]
二月	[illegible]	[illegible]	[illegible]
三月	[illegible]	[illegible]	[illegible]
四月	[illegible]	[illegible]	[illegible]
六月	[illegible]	[illegible]	[illegible]
七月	[illegible]	[illegible]	[illegible]
八月	全乳	[illegible]	[illegible]

備考　牛奶一合是約一八〇「瓦」分量之單位是「瓦」把糖滿盛在茶匙裏的分量是差不多五「瓦」方塊糖是約七「瓦」

（二）牛奶之添加料

關於牛奶的用法、爲着弄減少蛋白質之成分、先把牛奶弄成稀薄再加上糖、以期含有糖分比例之增加、可就成了簡直的像母乳似的奶、然而此乳是因爲以水弄成稀薄的緣故、自然免不了榮養價的低下、而且如此一經消毒殺菌之結果、使貴重的榮養成分可變化起來了、尤其是失掉爲身體很要緊的「維他命」去

對於容易犯瀉肚的乳兒、用滋養糖比較白糖倒好、對便閉則用水飴或「碼爾慈」汁爲適當的治法

從四五個月前後起、可以加稀粥、到了五六個月以後、則把野菜湯對稀薄了牛奶一天餵三四回纔是、而且爲補足「維他命」的意思、擠了洋柿子或鮮果子去的水給小兒吃、這些食品是爲不可缺少的添加料

關於牛奶縱然用着這些添加料、尚且劣於母乳的榮養、而且把牛奶給少兒每一回喂着一合、一天授五合則有容易發生消化障碍的危險、總之牛奶是免不了榮養不良之結果、可是若把一錠製若素一弄碎了在牛奶裏餵兒則能彀補足「粒精」「契斯靑」之「希斯契精」「突戾舖土芳」等之「阿彌娜酸」「維他命」ABD「鈣」「鐵」「燐」等、總是於小兒之發育上必要不可缺的成分

若是不得已的用牛奶以外之替代物養育小兒的時候、總得選擇其成分是近於母乳的奶、加之用添加料可補上榮養素缺乏的地方、以期榮養上之完善纔好

總而言之、不但限于牛奶一種、而且關於所有一切的母乳代用品、就其品質之審別消毒及保存方法、非加上細密的注意不可

離乳之方法

（一）離乳之時期

嬰兒是生下後過了六個月以後、可就生長起來牙齒、這就是不外乎一面做除了奶以外之食物也能吃的實證、一面顯示覺吃像奶的就是水分過多的食物、則於營養上究竟有好些不完善地方的意義、所以爲母親的、務須擇於適當的時期、使小兒離乳、纔是、倘若不留心而就延長期則其結果弄到由母體稟受下來的在造血上爲必要的鐵分是都消費去的地步、總之、只於吃奶不用別的食物、則到底不能塡補鐵分的缺乏、則終歸不免發生食餌性貧血症

關於離乳時期、雖然得看小兒的發育狀態、可是大概在七八個月乃至整一年左右的時候爲合宜、總得在乳兒之胃腸上不見什麼異狀、而且忌避像梅雨期及夏季容易損害消化器的時候、於適當的機會可實行離乳纔好

（二）離乳之順序

在使小兒離乳之前、對小兒總得做了隔着四時間就一回、一天可有哺五回的習慣、而於哺乳後把少量的果汁、牛乳、青果羹湯、或極易消化的糕點等類、給小兒吃着看、加之爲豫先期圖胃腸强健之計、不如把「錠劑若素」一二錠碎着給小兒吃倒好

將要着手實行、在頭一天之第二次哺乳時間、把弄碎的米、量了兩勺茶匙的分量裏、倒七勺左右的水、用慢火煮着、煮濃了成爲差不離五勺、再擱一點白糖弄得鹹淡些、而把其半量給小兒吃過後可乳纔是

如此連續的四五天給小兒吃着、看大便不見什麼異狀則更加其量、再過了四五天就給其全量吃、而且煮地豆子用細布過淋的、或是把擦蘿蔔或胡蘿蔔泥煮的、做爲副食物給小兒吃、而擱下這回的乳纔好

按如上方法喂着小兒、若不見什麼異狀則在第四回之乳時間、還是依着同樣的次序進行着、把這回的乳作廢

照着這樣連續到了第五回之授乳時期、依然按照這方法擱下了哺乳、則就是用三頓飯的時候、成爲用兩回點心而加上哺一回乳的食例、然而更進一步改變這兩回點心、按着麵包一二小片及牛奶五勺這麼比例、作爲點心給小兒吃兩回、則不到兩個月之內、能彀完全的離乳、但是當此時期若是招致胃腸的傷損、則暫且中止如此離乳方法之進行、總得等到消化力之恢復、仍舊連續實行纔好

再者接連不斷的使小兒服用「錠劑若素」可期助長胃腸之機能纔是（未完）

意大利之最近防癆工作

丁惠康

意大利以法西斯主義治國、乃其防癆工作、最近亦純粹取法西斯式、一切防癆之機關及設施、完全聽命於中央、現已實施其防癆命令曰：非中央已獲有病家正式之經過報告、凡醫院或診所、不許收容及診察一切癆病患者、及患癆病之母親、不許在家養病、否則其兒童應立即避往他處、以隔離之、病家在正式報告一星期之內、應立往療養院養病、其住宅應施以消毒、而各醫院對於實施防癆及治療工作、均有一律之規定及標準、如米蘭省佔地二千八百零一方餘密達、共有二百萬居民、內有廿三處防癆指導所、六所療養院、共有二千五百床位、又十七所癆病醫院、共有二千九百二十五床位、此外尚有公共疾病保險機關附屬之癆病醫院、有病床三千個、三所預防癆病療養院、共計一千個床位、凡防癆指導所、均有愛克司光人工氣胸具及檢驗病菌之設備、此外尚有極完全之消毒器具、及痰液消毒設施、大都與各大醫院均有連帶之關係、其私人開業醫師、則大率與各防癆指導所之專家醫師、共同合作焉

防癆工作經濟之來源、在意大利全境、凡每星期日、各種交通車票、均例外增加五生的、此外有數處之博物院、在一定之日期、增加門票十生的、在米蘭省、每個居民、每年應納防癆費一個力而（合國幣二角）於一九三一年、米蘭省會舉行防癆賣花一次、共收入三百四十六萬力而、近數年來、其防癆成績、非常優良、癆病之死亡率、已逐漸減少、在一九三〇年米省有二千六百十三人因癆病而死亡、在一九三二年則爲二千三百四十三人云

食器的衛生

（玉楚）

食器從用途而別爲飲食器、烹調器、飲食物調製器、貯藏器等、又依其材料有木製、金屬製、陶製、磁製、電木製的區別、食器原與食物相同、雖非直接及於我們的人體、然而不知不覺的影響於我們身體很大、所以應當特別注意（一）金屬製的食器、大凡含有多量的鉛質所造成的器具、如琺瑯盆等、一遇酸性（酒醋類）就會剝蝕溶化、變爲鉛毒、和食物相混、送到口內、所以用錫製的器皿、外國人規定不准用鉛量超過百分之十、照化學上究起來、鉛遇醋立即鎔化、他如酒類、鹽、牛乳等亦能鎔解鉛質的、我們由市上買來的食器、若要知道鉛量含有分的多少、先把器具的表面、揩拭潔淨、再用白紙或白布、用力摩擦後、如含鉛多的、則變爲濃黑色的汚跡、銅製的器具、往往因空氣中炭酸、酸素、水分等作用、要生綠青、這綠青奇毒、所以使用銅器、第二爲防生綠青、第二用銅器煮飲食物後、勿等其冷、倒在別的器皿中、因爲煮時沸騰、有水蒸氣可防空氣流通、等到冷時、接觸空氣、就會起酸化作用的、鐵製的器皿、用途最廣、然鐵亦因空氣中酸化要生銹、又鐵與丹銀化合、變爲黑色的丹銀酸鐵、我們試以小刀切水果的皮就可見果皮的切處變黑、這就是果實中的丹銀酸與刀的鐵分化合的緣故、近年來用阿爾米銀（Aluminium）製的器皿、風行於世、因爲可防生銹而且不會腐蝕、使用又很輕便、可是對於酸、阿爾加里等、煮沸時亦要溶解的、鎳（Nickel）製的器、亦因不易酸化生銹、用途比阿爾米銀爲好、亞鉛製的器皿、遇酸容易分解而且一遇高溫、就要溶化、所以不可盛熱湯、最近用克羅姆製的器具（Chrome）亦很普遍、這與阿爾米銀相同、但是有克羅姆酸、毒害身體的（二）陶磁器的食器、這類器具上所繪的釉藥、多含鉛質、若燒時溫度不高那所含的鉛、往往溶化在飲食物中、而且外觀愈美的色彩、危險愈多、我們若要預防陶磁器類有鉛質、最好先用醋一杯、加水十倍、煮沸二三小時、那末、鉛分因酸化作用、可以全部溶解了（三）玻璃製的飲食器、普通的玻璃、爲硅酸那德里姆、與硅酸加爾秀姆的混合物、如用加里姆代那德里姆、成爲加里玻璃、那末比較堅固、不容易破損、他如石英製的玻璃、雖然能耐高熱、然而大忌阿爾加里的（四）電木製的食器、近來市上出品很多、可是電木一遇酸性的東西、就起化學作用、比鉛性中毒爲尤甚

小兒時期應用的預防注射

諸葛榮

古語說的好、曲突徙薪、勝於焦頭爛額、防患於未然、當然是立身處世、種種事情上、都用得着的、尤其是對於疾病、疾病之中尤其是傳染病、祇要預防得法、准能保持健康、並且省去許多無謂的耗費、小兒時期、是各種傳染病最流行的時期、所以對於預防方面、更應注意、預防的方法很多、如避免同病人接觸、設法加增自己的抵抗力、都是預防的要着、近年來因爲醫學知識、日新月異、對於預防注射、更有各種方法、可以應用、社會上一般人士、常有不明眞相不知適從之苦、現在把幾種常見的急性傳染病、目下比較普遍的預防注射、用通俗說法、寫出幾行、不求新穎（儘講新穎、並非完全可靠、須知一個極新的方法、在醫學界亦必經過多年經驗、方能證實他的有用與否、但求穩妥可靠、當然有的地方、不能一概而論、隨時隨地、可以變化的

預防注射在小兒時期較成年時期需要更多、有好幾個原因：一則小兒缺乏抵抗力、容易感受傳染病二則小兒好像新出土的嫩芽、經不起狂風暴雨的摧殘、要是不用預防方法、得病易於沉重、甚至夭折三則有許多傳染病、在小兒時期、常常有複雜症發生、使身體長期軟弱、體力不易恢復

預防注射、簡單說來、用途有二：第一種大都在未傳染之前舉行、目的是想杜絕傳染病的發生、因爲在注射以後、身體內自己生出抗疫能力、即使有病菌接觸、也被體力所克服、這一種預防法叫做自動的免疫、第二種在已經受傳染而未發病之前、用注射方法使身體內立即充滿免疫體、可以遏制各病或則減輕病象、免掉種種的危險、這一種預防法叫做被動的免疫、簡約的說、自動免疫是治本的、是長久的、被動免疫是治標的、是暫時的、再看下文！就更能明白了

一、以自動免疫爲目的的注射

一、種牛痘

有人以爲種了牛痘、就可以預防許多疾病、這是錯的、種牛痘、完全是預防天花、對於別的病、毫無關係的、在天花流行之時、無論老幼都應種牛痘、至於嬰兒時期、則在第六至第十二個月之內、都應接種、欲在頭幾個月內接種、亦無不可、以後每二三年一次、到長大後可以每五六年一次、重種的次數、可依社會天花流行的程度而判定、痘苗應當用新鮮的、普通適用的位置、是在上臂部、種痘以後、切不可緊束綳帶或圈單之類、因爲緊束接種之處、反而容易傳染汚穢轉生他病、用二三層消毒紗布放置接種地方、輕輕抜上小條皮膚、萬不可讓局部皮肉、受到任何壓束、若不用紗布亦可

種痘後局部的現象可以分三種來說：第一種、在種痘後第五日至第七日發現膿泡、這是種痘成功的現象、第二種、若在第一次種痘後、局部全無變化、是表示早先種痘的免疫能力繼續存在、普通人都忽略此點、以爲結果失敗了、種痘的瘡傷處、如果稍有破裂、應該用輕度消毒藥水、塗擦患處、大都在一二星期之內就可痊癒

一個小兒、可以同時種牛痘和打白喉預防針、既省時間、又是便利

二、注射白喉預防液

我們對於白喉這個病、在預防方面、因爲近年來研究的結果、也可以像種牛痘一樣、有相當的把握、滿週歲的小兒、都應該注白喉預防劑、最早從生後六個月起、到十歲止、都可以注射、在成年的人要是沒有免疫性而且很有傳染的機會、好像醫生看護小學教員公共衛生等人員、也應該設法預防

年齡較小的兒童、最好應用「白喉類毒素」注射次或三次、這種類毒素、除局部發生反應外、不容易發生其他不良影響、但在十歲以上的小兒及成人常有猛烈的反應、所以對於這一類的人、如果要用類毒素、初打時宜用小分劑、或者用毒素、與抗毒素的混合液（這是以前常用的白喉預防液）去代替類毒素、還有一件應當注意的事、如果類毒素已經混濁了、切不可應用、類毒素內不含血清、所以在注射類毒素後、決沒有血清反應的可慮、這是社會上許多人士、不很明瞭而須要解釋的一點、最近發明了一種强性類毒素、祇要注射一針、但是注射的地方、容易腫痛、這個方法、現在還未普遍應用

注射白喉預防液之前、可以先打錫克氏試驗針、去證明各個人的體內、有沒有抵抗白喉的能力、如果已經有了抵抗能力、就無需乎打預防針了、不過在六七歲以下的小孩、沒有抵抗能力的占大多數、所以不打試驗針、而直接施行預防、也是可以的、在成年或較大的兒童、先打試驗針爲宜、既打預防針後、隔了六個月、應當從新打試驗針、去覆驗有無抵抗力的產生、因爲從打試驗針後而起的陰性反應、便是抵抗能力已經產生的一個證據、要是有人打了預防針後仍舊發現陽性反應、那還需要補打一二針

三、注射傷寒疫苗

在許多外國地方、傷寒幾乎絕跡、所以除了醫生和看護之外、普通人是用不着去打傷寒預防針的、但在我國呢、所以傷寒病到處很多、所以傷寒疫苗的注射也比較需要、應當連打三次、每星期一次、注射後、對於抵抗傷寒的有效期、至少可有兩年之久、爲保險起見、每隔二三年、應當重行注射

四、注射霍亂疫苗

在霍亂盛行之地、宜將霍亂疫苗與傷寒疫苗同時注射

五、百日咳預防注射

百日咳是小兒時期常得的一種病、病程的經過又是很久、對於身體的健康影響很大、尤其嬰兒時期、容易續發肺炎等症、以致夭折、近數十年中、對於百日咳疫苗方面、研究的人很多、但結果不很滿意、直至最近數年內、方才發明了比較可靠的疫苗、尤其在丹麥國及美國中部、已有很好的效果、成功的要素、在乎利用新培養的細菌、製成疫苗、用大分劑分三次注射、方能發生抵抗能力、注射的時期、或在平日（即未受染之前）或在已受染而未病之際、不過這類疫苗、還沒有普遍應用、在我國亦尚未推行

六、猩紅熱毒素或類毒素的注射

美國狄克氏主張用猩紅熱連鎖狀菌的毒素做五次注射、每星期一次、在注射之前、必須先做狄克氏試驗、去決定他有沒有抵抗力、要是沒有抵抗力、就應當注射、但在注射之後、有時會引起很利害的反應、因此不像白喉預防針來得通行、而且免疫的程度和時期還沒有完全研究明白、新近還有用猩紅熱類毒素來替代毒素的、注射後沒有什麼反應、無論注射的是毒素或類毒素、在打完之後、應當重做「狄克氏試驗」

七、狂犬病預防疫苗

瘋狗咬傷後、應當立即報告醫師、讓他決定注射狂犬病疫苗、普通每日一次共十四次、如傷口接近頭腦、或創傷面積很大、宜多打幾針、有連續注射二十一次至二十八次的、有時可以一日注射兩次、使病人趕快發生抵抗能力、還有一件應當注意的事件、就是咬人的狗、應當飼養好、不可殺死、要是這個狗眞是有瘋病的、在十日左右就會發病而死、這一種病、在傳染以後、還能應用自動免疫的注射、這是因爲他的潛伏期很長、並非三天五天、就會發病、所以可以用如此辦法這個辦法是五十餘年前法國巴斯德所發明直到現在並沒有多大改變當巴斯德發明的時候、歐洲正盛行瘋犬病、得了他的方法、藉以救治的人很多、在醫學尚未發達的時代而竟能創造這種救死回生的方法、這是不能不感謝巴氏的

二、以被動免疫爲目的的注射

一、破傷風

破傷風是一種危險的疾病、原因是病菌從瘡傷處發生毒質、侵入神經系、引起抽筋和牙緊閉等事、故任何兒童、凡得瘡傷而染穢汚者、除局部消毒之外、應用抵抗破傷風血清注射、以保萬全

二、麻疹

麻疹爲最易傳染的一種疾病、凡是沒有得過病的小兒、同病人接觸了、難於幸免、尤其在家中、兄弟姊妹一天到晚聚在一起、接觸的機會多、傳染也容易、麻疹雖說是一個普通病、不過有的年頭、也可以發得很重、尤其在三歲以下的兒童、得了麻疹後、容易引起肺炎、非常危險、已經有別種病的小孩、更不宜任憑他染得麻疹、加重病勢、所以在這類的兒童、都宜注射免疫血清、不過、這種病、還不能應用動物血清、必需利用已經生過麻疹的成年人的血液、注射於病人體內、最好的辦法、就是從受傳染者的父母、（做父母的大多數是小時得過麻疹的）身上、抽出少許血液、注給他的子女、注射的結果、同血液的分劑、兒童的年齡、和打針的早晚、都有連帶的關係、如果年紀小、分劑大、注射應早、當時可以完全避免、但是避免以後、過了幾個星期、要是又同麻疹的病人接觸、又有受傳染的可能、有時倒不如用小分劑、注射較晚、讓他生出一種輕度的麻疹來、因爲生了一次、以後不會再麻疹新癒者的身上取出、其中免疫體較多、更是有效

三、白喉

同病人接觸的健康兒童、最好請大夫檢查、決定是否需要注射預防血清、如能常得大夫診察、不一定要多々地施行注射、且可免除血清反應的苦楚

四、猩紅熱

在接觸而沒有生病以前、用猩紅熱血清做預防注射、應當依照當時的情況、由醫師臨時定奪、如能得到新痊愈的猩紅熱病人的血液、同馬血清比較起來、可以免除血清反應

五、百日咳及流行性腮腺炎

對於這兩種病、也有人應用新痊愈病人的血液在染病以後、發病以前去注射的、注射以後、似有功效、但是醫學文獻方面關於這一類的報告很少（完）

小便痛

現在有一種疾病在暗地裏突飛猛進、各國如此我國各大城市更是普遍傳染、令人驚異、那是什麼疾病是很容易猜、就是淋病、在歐美有大概統計、在有的國家全國男性在半數以上染過淋病、我國向無統計、並且這種統計材料也不易得到、不過由大城市花柳醫院的生意興隆狀況與報紙上充斥淋病藥的廣告可以看出花柳病之流毒有意想不到之普徧、這既是一種暗疾、所以大多數患者所受的痛苦也是暗痛苦

急性時期的淋病第一個要緊病狀是小便時疼痛、現在要問問爲什麼小便時疼痛？痛的根本原因是尿道發炎、第二個原因是尿的成分不合於發炎的尿道、雖是根本止痛的辦法是治愈尿道發炎、但多是短時期內達不到目的、至少減少痛苦却是較容易辦到、茲略述減除痛苦的原理：現在比方任何破傷處滴些醋其結果自然是非常疼痛、爲什麼痛？是醋內酸叫爛處痛、那末、平常的尿是酸性、尿越濃酸性也越重、那就是、平常的尿經過發炎的尿道時尿內的酸激刺就是痛、激刺越大痛也越難忍、現在反過來講、比方將破皮處浸在清水內、傷處受激刺很小疼痛也很少、若是又浸在小蘇打水內、傷處幾不受激刺故無痛苦、那末、很淡的尿含酸最少經過發炎處時激刺也很少故疼痛也很少若是服和平性的鹼性藥品將尿變爲淡鹼性或中和性、那樣經過尿道時疼痛、就可減去百分之九十九、總而言之多喝水使尿淡減低酸度與內合宜鹼性藥品是止小便痛的正當辦法

有時疼痛過甚、內服鎭痛藥品也是正當的辦法、此種藥品也是鎭定神經、鎭靜神經、致大腦司痛覺感應遲鈍、其結果疼痛亦等於減少、這一類藥如溴化鉀、玄俄賽阿民等與任何相類藥品用得其當均無不可、尿道痛的人小便末了時、不可用收斂力以排淨餘尿、因小便用力收縮可以增加疼痛、若小便末了時餘尿任其自然慢慢滴去可免去疼痛不少、若是小便痛極時將小便浸在熱水內一短時間末了滴在熱水內可減少疼痛不少、晚上就寢前將小便浸在水內一時、大概可免去夜間小便硬痛

若是尿道的後部有急性發炎非常疼痛、患者若坐在熱水缸內每次歷數鐘頭、每數小時一次效力也不小、初入水時水熱可由法倫表一百〇四度起（熱水）等入水後可漸加熱水熱度到能忍爲止、其次用熱水沖洗直腸原有益不少、因直腸與尿道後部發炎部相隔很近

除了用熱外用冷也有相當好處、若是小便硬發痛作時向小便上澆冰水或浸在極冷水內立時就可鬆弛緊張全消、冬天比夏天方便些不必用冰水、平常冷水就夠了、若外加內服鎭靜神經藥品也是有益的

痢疾預防法

馬國柱

痢疾之預防、當絕其傳染之路、其路有三大要項、即大便、蒼蠅、食物是也、茲分論之、患者之大便中、有多量之痢疾菌、當用藥水消毒、以殺其菌、不可用作肥料、不可任蒼蠅叢集

蒼蠅爲傳染各種毒菌之媒介物、當竭力使其無所生殖、無處得食、不能入屋、並用種種器具捕滅之、凡蠅足停留過之食物、切勿取食

痢疾流行時、無論自來水井水、均須煮沸前飲之、嗽口水亦然、至於食物、未經煮熟、萬不可食、瓜果之類、當先用熱水洗淨、或用沸水泡後、再去皮食之、最妙用百分之五漂白粉水浸五分鐘、能殺一切寄生蟲及細菌、此外在流行時、如左近有患者、或與患者接近、可注射豫防液、能合痢疾減少、縱使能傳染、亦多輕症

腹水質疑

問、什麼叫做腹水

答、這是身體內的水分瀦積在腹腔內的病狀、俗名鼓脹的就是

問、人們怎樣會起腹水？

答、腹水的發生原因、不外乎三種：一是鬱血、像心臟病肺病的時候、全身血液循環起障碍或肝臟病時門脈起鬱血時、二腎臟炎時三貧血和惡液質等

問、腹腔內所瀦積的水分、性狀怎樣？

答、這種腹水、是黃色透明的液體、含有百分之一到三分的蛋白質、比重一〇一〇二、有時呈血性、有時是乳糜性、有時是脂肪性的

問、患了腹水的病人、他的病狀怎樣？

答、腹水的瀦積量、若不達一公升半以上、他覺的不能證明、因爲最初瀦留在骨盆腔內、所以務須將病人的膝骨部擡高或令取膝肘位、俯伏時纔得檢查、等到積瀦多量的時候腹部膨滿、而在仰臥位的時候、前面成扁平、向側方擴張好像蛙的腹部那樣、直立的時候、下腹部非常膨滿臍窩消失或突出呈臍脫腸症的樣子、腹部緊張、放光澤、皮膚有時變得成裂紋、將來病愈後留着許多花紋、像經產的婦人那樣？

問、叩擊腹部的時候、聲音起什麼變狀？

答、腹水部呈濁音、有波動並且跟着體位而變動

問、腹部皮膚表面、現出什麼？

答、在高度的腹水、皮下靜脈擴張、像蛇行狀

問、心搏和呼吸、起有什麼變化？

答、因爲腹腔內積水之後、膈膜被擡高、因而心悸亢進、呼吸促迫困難

問、怎樣診斷腹水呢？

答、只要由腹部膨滿、波動打診音的跟體位變換而變化等、並且查他過去的原因就得診定

問、腹水症、應該和那幾種病相區別？

答、應當和腹膜炎、卵巢囊腫、腎臟水腫、妊娠子宮和膀胱充盈等相區別

問、患了這種病的預後、兇如何？

答、大多數是不良

問、腹水的治療法、怎樣？

答、第一須行原因療法、先查出發生這病的原病而加以治療、第二、行對症療法、就是給與利尿劑瀉下劑使水分排出、或用强心劑發汗劑等也行、食物忌水分多食乾燥的食品、腹水量十分多量時、可行穿刺術以放泄積水（完）

關於腸黏膜炎

問、這種病狀怎樣？

答、起初是不知不覺、後來逐漸排出黏液血液和膿性的大便、有伴以裏急後重和腹痛的

問、這種重症慢腸性黏膜炎身體發熱嗎

答、慢性腸黏膜炎的病人、全身狀態並不異樣、可是胸部常覺得膨脹、不快、和騷鳴、神精過敏、成爲刺戟性、肌緊張消失、工作懈怠、精神沉衰、並沒有發熱或腸內絞痛等情

茲爲便於閱者諸君對於平時保養身體預防疾病之衛生與感染病症之治療方法以及一切醫學問題倘有疑問來函質詢起見特闢本欄專爲解答以資參考並訂設簡規約如左

（一）提出之問題文字務須簡單明瞭繕寫清晰

（二）來信請寄滿洲報醫識問答欄收啓

（三）來信郵費不足者不收（四）署名隨意

問答

一二四

問、敝人現年二十三歲、於無形中發兩腋狐臊、每當運動流汗時、臭氣即發有萬人煩之勢、此症能否醫治務懇賜一良方則敝人感大德無涯矣　黃雲峰謹啓

答、撒曹劑、塗之有效

一二五

問、敝人於二年前曾患龜頭破皮即轉俗名魚口、初起掀腫亦疼行動不靈、注射德國六〇六藥針數次、毫未見效、終至破潰膿塊日餘全癒、生殖器毫無損傷不過腿根有一疤痕餘皆原狀、嘗聞患此證者、生育有碍、終難有嗣、不悉實否懇醫士詳細復答、亦解疑團是幸　王茂永鞠躬

答、驗血、最有把握、有毒仍須注射、毒清則生殖無碍

一二六

問、敬啓敝人年二十二歲、於五年前偶染腎囊潮濕一症、以手握之如濕泥狀、唯痒不可擋、以手搔之、則退浮皮數層、每夜如斯雖經醫治數次亦未見效、乞賜神賜一良方、則感大德無涯矣　李茂棠

答、俗謂綉球風、硼亞膏最宜、

解答者　大連岐山醫院院長醫學士楊鳳鳴

胃病靈藥　太田胃散

藥價低廉　四十天服量金壹圓　十七天服量金五拾錢　十天服量金參拾錢　六天服量金貳拾錢　兩天半服量金拾錢

食從口入病亦從口入、蓋胃者載食之器、人身所賴以養生、誠爲樞要之關鍵、是以胃氣强則化食旺盛營養充實身體康健百病不侵、反之胃氣弱則消化無力營養不足身體疲憊諸恙蝟生、按飲食失宜運動缺少暴飲傷食嗜酒嗜煙過度亂食辛辣中暑傷風憂傷鬱悶等、是皆損傷脾胃之機能凡百胃疾由之而起延成萬病之根源、況當天時不正疫癘發現之際起居飲食苟有不慎胃必受損外邪即乘虛而入、眞可怕也、於此乎胃病一起斷不可忽、若輕忽之終必釀成重症悔之不及、故今日覺消化不良或飲食無味以及身體不佳或既患胃病者、無論其新久輕重如爲護身計要速服藥麥蘖斷病根以免禍患確保康健最爲緊要、太田胃散係胃病惟一之靈藥人生必需之藥品、質純味爽價廉效大、經症一服消毒開胃痛苦立止、久症連服除病斷根轉弱爲强、無病四時常服之則健胃利脾營養滋潤神壯體强百病無憂咸享壽福、凡經服過者莫不交口稱讚神效、遠近馳名傳播中外、語云宜未雨綢繆、希重衛生諸君勿惜區々之小費速購服此靈藥增益體力却病免疫以永保康寧是禱、又倘常備存之以濟他人之急功德非淺鮮也、特此佈告

主治　脾胃虛弱　飲食停滯　呑酸嘈雜　胸膈痞悶　宿食不化　攻衝作痛　水土不服　口吐清水　口臭難聞　船車眩暈嘔吐　夜臥不安　口角流涎　過飲過食　臟胃諸痛　多食油膩生冷

効　噯氣連聲不止等症　倘烟瘾者吸烟後服之能預防中毒精神振發有意想不到之奇驗

總發行　日本東京市　太田信義藥房謹啓

滿洲全國到處各大藥房均有出售

牙齒要清潔

（珮瑜）

小朋友、假使你要適當地清潔你的牙齒和口腔、最好除了牙刷和牙膏之外、再預備少許消毒棉花、一根細柑木梗、和一隻漱口器

市上出售的牙刷、形狀太大、刷起來未免要過分震動牙肉、而且把口腔的兩邊向外推出、成一種不良的形狀牙、有硬毛的牙刷、用的人很多、大都以爲經用耐久、容易使牙齒清潔、其實這種見解是錯誤的

最良好、最合用的牙刷是小的一種、靠外裝軟的剛毛、靠內裝硬的剛毛假使這種牙刷用得正確、那麼軟的剛毛刷在牙肉上、比按摩更好、同時硬的剛毛把牙齒清潔得十分週到

右手執牙刷、放入口中、從左面刷起、最好自左至右成一圓周、牙齒靠裏的一面、需要自上至下好像鋸木一般的動作去洗擦、凸出、凹入、或歪斜等劣齒、用牙刷很難刷到、那麼應該用一根細柑木梗、梗的一端、繞些消毒綿花、在劣齒的內外周圍、慢慢地擦

用鹽與水的溶液來洗口腔、最經濟的辦法了、鹽與水二者都是一種使牙齒清潔和增加彈力的東西、用鹽水漱口可使牙肉結實而健全

末了、我們要記得清潔 齒、不是限於起身後洗面的一次、最好每次餐後都要刷牙漱口的

秋風

（康寧堡職業兩級小學校高一年生 劉永庫）

梳洗畢、飯吃飽、閒暇無事、去拿書報、

聽呀！聽呀！颼々一陣陣的拂到身上、覺得微寒呀！這是秋風來了！這樣冷霜降下萬物將斃

聽呀！唧唧復唧々的昆虫在那裏哭訴、像說秋風怎來這樣早、糧食一些未搬來、眞叫那小昆虫、活々餓死、我們雖奮命敵抗、也禁止不住這樣天氣的來臨

雁聲驚寒、已告離北歸南只有麻雀在這敵抗這種氣候樹木花草也都枯傷、還有那松柏鳥像波浪似的、他在那敵抗秋風

吾輩青年、豈能不知所戒乎？現在正是溫寒氣候、正是應當孜孜不息的時候、不然後來難免饑荒和那些呻吟在嚴寒之下的東西相同罷！

中秋感懷

（蓋平康寧堡職業小學校四年級生 杜廷鈞）

中秋時節動秋聲
慢步中庭夜氣清
翹首長空闊闊月
特來照遍大千明

其二（蘇德新）

明月飄來萬里風
緩移輕步送中庭
金毬似與隣兒弄
不道蒼天有月宮

其三（杜希彬）

欲進黃昏明月出
團圓明月悽慘苦
萬里青雲弄碧波
庭中獻立感千古

早起

（雙城五校趙蓮英）

晨雞喔々天已曉、
趕緊起來衣穿好、

好意

（董純才）

只是存心良好、是不夠的、還得要作爲得妥善、如果要作爲得妥善、必得要知道怎樣作爲的方法

有隻小熊、他的母親從懸崖上墜落下去、跌斷了頸子、他的父親是早已不知到那兒去了、有個老隱士遇見這隻小熊、孤苦伶仃、飢寒交迫的悲啼、他很可憐這不幸的小動物、就把它帶回他那又溫暖、又清潔、又舒服的家裏、他喂養它、撫愛它、々漸漸地長大起來、它愛他更甚過愛那甜蜜它愛他更甚過愛世界上的一切事物

一兩年後、熊長大成了一個很好看的動物、長得跟隱士差不多大、皮毛非常美麗

是夏季裏的一天、天氣很好、隱士坐在椅上睡着了、老人家在飯後老是要打瞌睡的、隱士本是個老頭兒了

從窗戶飛進來了一隻黃蜂、是一隻大黃蜂、高聲營々的叫、滿屋飛繞、繞到後來、忽然注意到了隱士的光頭和紅鼻子、實實在在、那是一個很紅很紅的紅鼻子

熊坐在主人的身邊、很親熱的望着他、本日主人睡着的時光、它總是這樣兒

它一眼看見那黃蜂、心裏很着急、它知道黃蜂會刺人的

熊想 如果這可惡的黃蜂在我的親愛的好主人的鼻子上刺一下、那才倒霉呀！

那黃蜂越飛越近了、越來越近了！熊預料必定是要鬧亂子的！

那黃蜂剛々一落腳在隱士的鼻尖兒上、熊就突然拚命一巴掌撲打過去！

它存心本是良好的、但是它又怎樣去解釋明白呢？隱士所知道的、只是他的鼻子差不多快打平了、臉上受了重傷、年輕的熊那裏知道它自己的氣力是多麼大呢

的確確、熊存心本是良好的！但是隱士以爲它「發狂」了、他說「這東西已經長得很大了、不能再留在這兒了」他這樣說了、就用木棍把熊趕走了

的確確、熊存心是良好的？但是要記着這熊的故事啊！

蟋蟀的故事

（陽餘聲）

因爲白天的時間不夠分配我的看報工作大都改到晚間睡在床上做的、這幾大報紙帶給我的消息似乎不在「好」的方面！看了幾個標題就覺得頭痛、庭院中這裏那裏有許多蟋蟀、在叫於是我的精神就轉移到蟋蟀身上、因此我又想起關於它們的故事

兒時喜歡到處翻磚挖泥捉蟋蟀、捉到了就想和旁人的鬥、有一次我那隻比對方大出二分之一的蟋蟀竟給鬥敗了四週觀戰的小朋友都說我的蟋蟀不中用！怎麼大的倒給小的鬥輸了！我含着羞恨回家去就把它摔死在地上喂蟻、氣得晚上沒有想吃飯、

那年交過白露節令我跟着左鄰長腳伯々帶了他的紅蟋蟀到「秋興局」去賭輸贏、對方是隻黑頭的、有位像是評判員那樣的人細心地秤過雙方蟋蟀的重量、講定了賭幾枝「花」然後放兩隻蟋蟀到一只「盆」中去、決鬥是宣告開始了！長腳伯々那隻紅頭蟋蟀的聲勢甚大、張牙振翅很有一口就想咬死那隻黑頭蟋蟀的氣概、對方似乎見着它怕掉尾向後退、它當然就追、黑頭的掉轉身來似乎想鬬但仍向後退、退、從盆的中央直退到底邊！長腳伯々正要宣告他的蟋蟀已得勝利、突然間、我們看到盆中起了一陣劇烈的跳盪、我們看到兩隻蟋蟀象牙色的肚皮在翻來覆去扭作一團、四週觀衆的眼睛閃動着驚駭而緊張的波光！突地我們聽到「嘆」的一響有隻蟋蟀被摔到盆外、盆中那隻黑頭的張牙振翅四處搜索着對方還想鬬、它得意地叫了！長腳伯々眞倒霉、輸了錢不算、還帶着「氣」回去！這叫做「大勇若怯」！然後不過必得要有了「大勇」「若怯」才有意義、才有價值我們要忽略那隻黑頭蟋蟀的「若怯」而重視它的「大勇」

小友金慧中

謎語揭曉與徵答

（朱思聰）

上次我組了三個謎語、多蒙諸君費心力猜答、這是我感謝不盡的

這次的結果很是不錯、答對者竟超過三分之二、眞出乎我意料之外、不過我所不滿意的（也許連小朋友們還不滿意呢！）對獎品上未免有些少僧多之患、這也是我很抱歉的地方、我爲謝罪起見暫在這裏給小朋友們鞠躬吧

上次的謎語原是

一、郵票、二、眼睛、三蜘蛛

茲將得獎者三名列左

（奉天）張文喜（吉林）王子榮（開原）王濟民

以上三名各贈兒童讀物一冊及日本地圖一小幅

謹將中者芳名列左

（奉天）復活、杜小德、王振國（新京）王進申、彭再生（八石橋）郭中閣（新民）印寶貴（四平街）吳國經、（農安）郁良全（松樹）李香南（營口）林煥章、王香圃（金州）李秉紳（通遼堡）曲志超（許家屯）宋鴻飛（開原）王振隆、陳玉崑、戴桐蔭（蓋平）王靜娟

這是我爲補助小朋友們快活而起發的、還有在上次我不是說過『猜不着的等下次再努力』的話嗎？也是其中原因之一哩！

我希望諸位踴躍猜答、信函貼用滿洲信號的格外歡迎！仍是中者給獎三名餘錄名答函地址、開原驛海龍街三番地

一、有些事兒不清楚、你要明白來問我、你們不知我都知、我是你們的老師傅（文具）

二、緊隨商家帳棹邊、常年侍候小齋前、雖然一字都不識、肚裏文章總滿篇（用具）

三、身上穿綠袍、頭頂插鷄毛、身體比麻雀還小、人人把我哥哥叫（昆虫）

勸友人勿賭博書

（雙城縣立永安校高級二年二期生 張玉傑）

文學硯兄清鑒、敬啓者、自別芝顏、階蓂頻更、祗以河山逍迢、遂致識荊無緣、馳念之私、翹切徒殷、驅光如駛、鯉雁鮮通、遙維起居恒羊、諸凡集祉、爲祝爲頌、弟雖求學、乏善可陳、惟身粗安、尚堪告慰耳、兄之學業、竿頭日進、與弟較之、奚啻霄壤、愧甚愧甚、近聞賭博之風、幾遍滿洲、蓋賭博大則消耗家產、小則荒廢學業、而身名兩敗、其害豈淺鮮哉？故古人所謂一豬牛戲」也、近有友人旋里、言及吾兄、亦有此好、弟聽聞之下、不勝驚駭、故特裁箋相勸、我兄如有此嗜、即請急改、如無此嗜、宜速戒、愚蠢之言、統維霽照、情長紙短、不盡縷陳、專此順頌學安 弟裕傑敬禮

身謝罪仍是免不掉的、所以我因爲有了許多過錯、弓請小朋友多加原諒吧！這回我又出了幾個謎語、

秋！

（康寧堡職業兩級小學校高一年任紹先）

聽呀！聽呀！一陣陣的颼々秋風、又吹起來了、看呀！看呀！油綠的世界、已經微黃了！這分明告訴我們、確是秋天到了！

任意翻舞、其中奧妙眞不少、

唧唧復唧唧的聲音、在牆角邊不住的哀叫

看呀！看呀！那綠的草兒披着秋霜、現出難過的樣子大雁成陣的南飛、鴉群岐岐的噪晚、眞是可憐可愛、祗有綠的松栢、和秋風搏戰、叫起激怒的聲、表示它一松栢最後的勝利！

秋燕

（莊河縣乾溝子小學校第三年級生 周錫保）

北國的氣候變化眞早、
氷冷的秋天轉眼來了！
怕冷的燕子、
已斂翼不舞、
愛唱的喉嚨、
已停止歡叫、
因爲這個可愛的『桃園樂土』
啊！
不久就要離掉、
但我請你們不要悲哀、
我請你們不要傷悼、
你們明春可早些來呀！
那時我再給你們修築一個偉大的新巢、
來享受一點快樂的幸福吧！

悲悲的落葉伴着我的家靜悄悄……
以先經過的珍重的好時先
誰遣我放走了飛向天涯！

×

時光之輪、
爲什麼一去不回呢？
清宵月下的我只可哀吟、

×

寄語韶華、
珍重此吧？
須知去不復留、
飛向誰家！

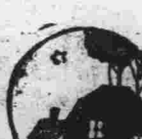

秋夜

（康寧堡職業兩級小學校高一年 蘇全泰）

夕陽漸漸的落了、已入黃昏時候、天空裏星不住的閃爍、一陣々的秋風颷着、室外的樹葉、被風吹得沙々的作響、還有蟋蟀在牆角邊、唧々的叫着、這時犬吠的聲音、也從很遼遠的地方傳過來！

我想許多樹木花草昆蟲都死了、我們求學、正是腦筋清楚的時候、那好不努力去求學、以備將來成個有用的人呢？

時已深夜、母親用慈愛的聲音、叫我回家睡覺、打斷我徘徊的快意、遂和弟弟一同回室睡覺了！

月下底我

（蓋平康寧堡職業小學校四年級生 朱鳳蘭）

我孤獨的坐在月亮的底下

秋日遊記

（通化師範張樹德）

仲秋某日、吾與數同學、往遊東山、斯時也、天高氣爽雁影橫江、雲鎖天際、山色蒼黃、敗葉滿地、蘆花飛揚河提楊柳、猶含殘綠、迎風搖拽、似有無限之悽涼、鳥嗽啾而蟲唧唧、更使人倍增愁腸也、傍晚歸來、追憶所遊、猶宛然在目、因援筆而爲記之

仲秋裏的一個星期

（莊河縣乾溝子小學校第四年級生 潘成鈞）

現在已是仲秋的時候了、看這天地間的景物、又換了一個面目、星期日的午後、不禁動了我的遊興、遂和幾個同學、作那秋郊的旅行了、我們出了村首、涼風便一陣陣的撲面吹來、眞是爽快得很！眼望那高潔的天空、通明的大海、我的胸襟不覺開朗了、以後走到野外、看這黃花敗葉瘦柳殘林、使我又想起以前豐茂的景象了、我便對同學們說：一光陰過得多快啊！我們少時要不用功轉眼也要和這秋天一樣的衰老了！可不努力嗎？一大家都點頭稱是、我也有些感動遂作此記

小兒嘔吐之治療

小兒無故嘔吐多因食物不合其胃治之之法應即改正其食物同時投以一兩劑嬰孩自己藥片將其胃中致吐之物和和平平地排出體外際此夏令食物腐敗往往不覺而給與兒童其柔弱之腸胃遂被禍矣對付此種危險有識之父母皆宜常備嬰孩自己藥片於家中也

福建興化城內大馬路邊徐宅柯君國樑來書云『小兒文美常患嘔吐多啼不眠各藥無效後閱報載嬰孩自己藥片乃試投之未幾嘔吐停止諸症悉愈自是不時給服此片不特百病不生且康壯肥胖活潑可愛矣』

嬰孩自己藥片可用以防病可用以治病良以此片功能健內臟振腸機使病邪莫入其所含成分純潔和平爲治療食積腹痛便秘泄瀉嘔吐發熱蛔蟲出牙傷風痰厥各症之神品

各藥房皆有出售或向上海江西路四五一號韋廉士醫生藥局購備每瓶七角六瓶三元五角郵力不取

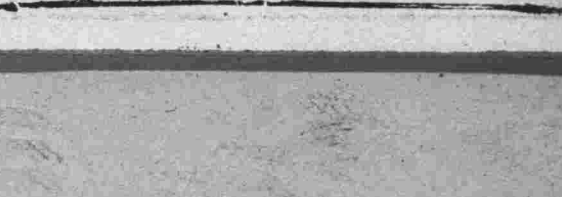

調味精粉

味の素

（味之素）

清蒸全鴨、是一種最講究的宴客好菜、不油膩、也不傷胃、但作牠的時候、在八成熟了以前、用些少味の素、一定使客人滿意、是以味の素總少不了的烹調要品哪、

（這味の素凡是蒸燉煮燒煎炸炒熬等菜湯都可以應用來調）

新京益發合火磨又大宗出品了

諸君少見馬龍牌麵粉好久了吧近因我國收回北鐵體恤新京受困已久之製粉工廠特減運費敵當欣感王道之餘由三江等處購得極好原料大宗製造龍馬牌麵粉品質高於外麵盡人皆知現因運費便宜價值比外麵尤賤存貨充足酬應主顧特此聲明

清補妙品
百齡機
男女老幼 四時宜服 有意想不到之效力

純淨及含鐵質
補力多
療肺治咳 壯補全身 功效偉大 一服即知

九福乳白魚肝油
味美無腥 世界獨一 滋養豐富 優良製劑

得之則生
生丹
辟瘟防疫 起死回生 家居必備 旅行必攜

上海白克路
九福公司總發行

東三省總經理本社樓下
五洲大藥房
電話四三七號

學生欄

參加全運男女選手 均屬體育健將
疆場交鋒爭先恐後顯身手 所向披靡表演成績獲冠軍

鳳城縣當局、奉滿國體育聯盟安東省事務局令、參加省方催開之體育競技選手權大會、當即召集縣屬各校、對於體育優秀之男女學生、及素著盛名之鳳城青年團體育股各英俊青年、由縣體育會主事蕭惠軒君、率領前往參加大會、茲將運動員名稱、及成績列後

△率領員　鳳城體育會主事　蕭惠軒

△籃球員　闞景銘、闞寶崇、楊桂馨、孫庸夫、張大光、夏增武、闞君寶、曲眞忠

△男運動員　曲振中、闞喜珠、教成章、楊國富、單玉廣、崔慶俊、李樹武、

△女運動員　孫鳳相、李正玲

△成績

△鳳城籃球—連戰三捷獲得全省魁首爲全省最高第一位

龍虎隊（係安東省體育界强有力之綜合隊）

公餘隊（係安東省法團組

商中隊（係安東素著鳴江之鋼練隊）

鳳師隊（係安東省立鳳城師校友隊）

林中隊（係安東籃球技術模範隊）

鳳城縣隊（係鳳城縣青年團之白虹隊）

△籃球戰圖如下

龍虎隊　公餘隊　15　37　11

商中隊　鳳師隊　12　11　9　15

林中隊　9

鳳城縣隊　27　29

四分　鳳城縣優勝

△徑賽　男子、二百米決賽第二曲振中第三闞喜珠四百米決賽第四楊國恩一千五百米決賽第四教成章

△徑賽女子　百米第三李正玲

水裏的鴨
（雙城縣立敷化兩級小學校　趙蓮英）

水平似鏡、無有聲息、一群鴨兒、游在水中、足動如槳、身穩如舟、任意游蕩、忽東忽西、有時放開喉嚨、高唱歌曲、自在逍遙、不遭意多、這是牠們安樂所在、又是牠們快活家鄉、

擬將文廟小學校 改稱模範小學
奉天省公署日內即將呈報 得文教部批准即正式發表

奉天市政公署訊、日前奉文教部訓令、命挑選佳良小學校一所、地址適中、設備完善者、改名爲模範小學校、中央每年補助經費若干、以資改進該小學校之一切事務、使各部均到模範之地步、所以於九月廿八日、市署文教課長、同省署教育廳視學官親到三經路小學校、大北關文廟等十緯路小學校、詳加考查、初以三經路小學校爲佳、後因該校地址偏西、禮堂狹窄、而文廟小學校、位於城內省署臨近、禮堂新築、十分寬敞、處處可達模範之地、今市署與教育廳已商議妥當、改文廟小學校爲模範小學校、日內即呈報文教部、待批准時、即正式發表改稱云

教聯隊晉京 參加聯球賽

阿城縣內務局所屬之各小學校職教員組織之教聯隊、於北行四日一十一名、搭乘上午十點廿三分鐘由該開哈之列車去哈、轉赴新京、參加聯球比賽云

小學教師當如何始能奏效
（海龍縣立第四小學校教員溫景忠）

鄙人學識既謝、經驗猶薄、當此學校振興之時、人才登出之勢、實不敢於教育場中伸言妄論、今以文教月刊鄙行、公開討論之際、以拙思鄙見、管窺井觀、不揣冒昧拉雜數言、實不足以貢獻大雅、謹以備作參考耳、務希高公宥正是企

知識乃榮身之本、教育爲强國之基、而小學教育又爲教育之淵源、由此觀之小學教師負責影炬、其應盡之事務、亦甚繁雜、故小學教育之研究、不容稍緩、爲小學教師者、其可不加之意乎、始就教師應盡之事務言之、一則爲教育兒童、一則爲接洽學東茲分述之於次

教育兒童、夫小學教師所處地位、甚爲低廉、令人鄙薄賤棄者甚多、如不特殊注意、定受種々阻礙、嘗當教育兒童時、決不能盡情洽合學東心理、施行教法時、發生種々反對現象、大足以阻吾教學之猛進、而不能直達其祈嚮、而學東又多以手工圖畫體育作業等科、爲徒耗青年光陰、虛擲有用歲月、鄙薄訕笑、議論紛紛、故小學教師、不得不利用新奇手段、排掉其腐敗理想、將理由灌輸其腦海中、使之明白教學之旨趣、知得各科之功用、則學東必能發生羨慕感情、意志融洽反動心理、自然減消、而教學亦能施行矣

接洽學東、然徒以教學爲目的、日升既即教、日落始息、對於學東、並不聯絡、則學東視學校如敎師視學東如仇物、發生支離感情、雖有鴻才、亦難奏效、故小學教師、宜與學東聯絡、使之感情融洽、家庭教育與學校教育幷價齊驅、則事半而功倍矣、然茲二者、必須執中、方能護益、否則稍有偏重、弊竇叢生、故而偏重教學兒童成績、固能生進、不過僅得其皮毛耳、對於教育之進行、足以發生莫大阻礙、如偏重聯絡、其害以不待言、譬若日相徵逐夜相盤旋、執教學於不顧以應酬而盜虛名、久之、漸々出、醜態露、無異於雪內藏屍、融後自現矣、如能用之哲中、作事勤而不懈、處人柔而不流、凡爲標榜、躬行實踐、始能雙方奏效也

教學時教者之精神態度當如何
（教員王文玉）

兒童時代之生長、實賴乎經驗之繼續改造、教師者即所以指引輔導鼓勵兒童使其改造時、更活潑適當而有系統者也、故教師之任務、至重且繁、至艱且鉅、其責任在於繼往開來傳授已有之經驗、於兒童以先知覺後知、以先覺々後覺、而使之發揚光大、圖謀未來之進步並須審察社會之狀況、選擇經驗、供給環境、予以適當之輔導、以盡其任務爲

然教師當教學時、其精神及態度究當如何、而使兒童領會了解、記憶堅固、此乃一重要之問題、不可不加以研究及討論者也

蓋精神者、乃事業之母、須先有健全之精神、而後始能有偉大之事業、故教師當教學時、須使其精神煥發、苟教師之精神委靡不振者、往々其意志頹喪性情呆板、無發揚活潑之氣、其影響於教育者甚大蓋兒童之性情天真爛漫、活潑不拘、教師如以健全充足之精神、以灌注之、則兒童之熱心勤勉同情等均能油然而生矣

至於教學時之態度、簡言之即教師授課時之聲音及姿態是也、兒童之無意識摹仿、於幼時甚爲發達、其對於教師之語氣舉止、常加以注意仿傚、故教師當教學時、其聲音宜明高而着實、以全體兒童均能聽聞爲度、不宜過高或過低緩急輕重、宜隨事物之意義而酌定、其姿態宜活潑而溫雅、端莊而和藹、而不猛、親而不押、蓋兒童之性情、最喜摹仿教師之儀容笑貌、於不知不覺之中常形成將來之習慣也此所以爲教師者須研究教學管理諸課程、而使教學時之精神及態度、能適合者也

改過說
（昌圖縣立鷲鷺樹女子兩級小學校高三級生申玉瑄）

人非聖賢、孰能無過、有過不苟且偷安以掩之、反嚴飾而痛改之、則與無過等、語云、過而不改、是爲過矣、此言良不誣也、乃世之庸愚者流、一旦過之發生不特不改、又恐人知、文飾之、匿藏之、積之日久、習成一種惡習、其尚有一分之品格乎、不觀夫昔之顏回乎、有過不二、流芳百世、又不觀夫子路乎、聞過則喜、痛改不吝、亦終至成爲名士、名垂不朽、在二子者、倘其改過較難、估而不悛、吾知其不能成名有必然矣、然則吾人當此有爲之時、具此可造之材、一旦有過、可不力加痛改、以期學成名立耶

前題
（昌圖縣立鷲鷺樹兩級女學校　單淑雲）

夫過之生也、出於無心、無心之過、人所不免、特恐其不改耳、倘若改過不吝、能懲前非、如子路之聞過則喜、禹聞善言則拜、其將來不成爲高尚之人格、作社會之偉人、吾不信也、奈何世人有過、不特不改、又恐人知、掩飾之、匿藏之、求能改過遷善者、千百中不得什一、如此而欲造其高尚之人格、爲社會之偉人、不亦憂憂乎其難哉、孔子曰、過則勿憚改、學者當味是言

前題
（昌圖縣立鷲鷺樹兩級女子小學校學生李寶清）

人生於世、無論何人、有過就宜痛改、如若能改、雖有過亦與無過一樣、語云、過而不改、是爲過矣、又云君子之過也、如日月之食、人皆見之、及其更也、人皆仰之、呼可見小人之過、則必文飾之、推諉之、恐人知其過、積之久、遂成一種惡習、其尚有一分之價值耶、論語云、子路聞過則喜、禹聞善言則拜、古之聖賢尚猶如此、吾輩青年、當此求學時代、正乃奮發有爲之時、一旦有過、可不痛改乎

燕子的來去
（仿國語草兒的苦樂）（莊河乾洞子小學校學生杜榮貴）

燕子來、燕子來時是春天、
你看他、穿上了黑色的衣服、
隨着春風舞翩翩、
好像是一個快樂仙女來到我的小花園、
燕子去、燕子去時在秋天、
你看他、哭喪着褐的瘦臉、
乘着涼風飛向南、
好像是一個思家氣兒、急忙離開異鄉間

我的家庭
（蓋平縣康家堡職業小學校第三年級蕭惠蘭）

我的家中有父母還有兄弟、我在校讀書、放學的時後、合兄弟在一起遊戲、在晚間的時後、還能够替母親補衣服、母親說你在少年、不可空過光陰、要好好讀書、不要懶惰、你如果他日長大了、可以幫我的忙、我說你老說的言語、我是不敢忘記的、小朋友們、我們的家庭老人告訴我們的金石良言、叫我求學問、求知識、由這點看來、母親對我十分親愛、我那好不努力前進呢

維新小學校 亦開運動會

洮南縣立維新兩級小學校長郭子明氏、爲提倡體育計、安有本校學生競技運動會、開催之舉、以喚學生體育之精神、事先已呈教育當局之准許、於九月二十九日舉行、先期並通各界當局及日滿各機關、屆時參觀指導云

秋日遊記
（安東省立通化師範附屬小學校生　高德深）

乙亥八月四日、爲假日、余約同學三五、步至山間、憑林坐西風颯然而至、林木作響、心神爲之一爽、坐少頃、又北移、四望山色蒼黃、木葉半枯、肅殺之景象、令人心悸、山下有田、禾實累累、友見之曰、夫禾無知者也、秋猶結實、人而無學、能不有愧於禾乎、余聞之惘然、若有所失、不樂移時、日夕方歸、濡筆記此

秋日郊遊記
（學生關振廷）

日淡風清天高氣爽、柳葉轉黃、稻花吐白、景色宜人余乃邀二三知己、同作郊外遊、載言載笑、緩步東郊而行、但聞犬吠竹籬、雞鳴茅舍、人聲嘈雜、互相應合、余之本心、不覺心曠神怡、余便與朋友於郊野、作秋日之歌曰、秋風蕭蕭兮、麥禾將成熟、天空朗朗兮、雲外雁成行、山色明淨兮、綠水共蒼天、鳥鳴啾啾兮、聲蟲悲唧唧、作歌即畢、徘徊其間、但見青蒼樹葉、和似錦之芬草、已要凋零了、觀其形色、與蕭瑟來、有所感焉樹木萎黃、逢春亦有復活之日、人生以世、歲月無多、精力有限、致徒貪景流連、空過歲月、消耗光陰、豈不悲哉、俗語云時乎時乎不在來、光陰去而弗留、旨哉言乎、由是觀之、可不努力向學、求得美滿之知識、得其高尚之生活、感至此、日光返射、余乃同友以舊路放足而至家、故援筆作記、以誌不忘之遊也

前題
（學生關振玉）

霽收司令、白帝乘權、炎威斂退、金風蕭森、青女飛霜瀼々玉露將垂、一昧涼生襲人、有寥紅汀邊、又有白蘋洲畔、此何時乎、歲云秋矣日曜日、天高氣爽、日淡風清、山光明淨、秋水澄碧、乃邀二三同志、作郊野之遊携手同行、載言載笑、緩步而出里門、但見霧斂雲收、大氣朗朗、歸鴻陣陣、鳥鳴啾啾、余等欣然、復前行、又見清溪一帶、繞村而流、其韻潺潺、碧水澄清、弓橋斜橫溪上、倒影如龍、古人所謂長橋臥波、未雲何龍、良非虛語也、且行且觀、實綠野黃雲之際、大田多稼之際、南畝北畝公田私田、三農俱有實穗之歌、萬民咸能粒實之慶、可見秋日之佳景不亞三春之光、不然漢武帝之秋風辭何以歌、歐陽子之秋聲賦何以詠、余竊笑之爰作秋日之郊遊焉

望海寺旅行
（復縣立第五小學校高十三級學生王其昌）

局處斗室、何伸雅懷、遠足而遊、乃所願也、吾校於四月十八日、師率同學旅行望海寺、出校門西北、行經稍家坎子、紅男綠女、夾道緊觀、復西行、歷數村落、見蠢峙於目前者、即望海寺東山也、繞南麓而上、北折而至寺、寺中、山寺外、望其石之突怒偃蹇爭爲奇狀者殆不可數、東至嶺上、見石中突生一松、扶松而立於石上、其勢其險、回望各石、環繞如城、而寺適居其中、故此寺又名石城觀也、其南一海前朝、如方鏡之陳列、鳥歌魚躍、舉然、熙然、巧獻技以效是寺之下、寺分四殿落荒涼、其側爲禪室、亦勞將傾圯矣、前有石碑字跡模糊不辨、而雙楊東西立、嶠拔摩天、殊令人觀玩不厭也、已而夕陽在山、人影散亂、乃尋來途而歸、因爲之記焉

在省立師範校舉行 教員講習大會
各縣學校均派員參加 會長特致懇切訓示詞

黑河省公署召開之教員講習會、於二十五日上午十時、在省立初級師範學校教室舉行、業於期前由省公署通知各縣、酌派教育人員來省參加、並聘請滿洲帝國教育會龍江分會長兼日語專修學校々長于靜修、及龍江女子師範主任范文璇兩氏、爲黑璦擔任講師、除璦琿縣市鄉各校職教員、及各鄉所派代表一律參加外、出者席有省長、及總務、民政兩廳長、並各科長、司令部陳部附、縣署玉教育局長開會時、省長作誠懇之訓詞、兩廳長及陳部附、亦各有致詞、講習日期由二十五日至二十七日、每日由上午九時至下午四時、夜間並放映電影、茲特該會日程次序、詳細誌於後、

會場、師範學校

時間、午前九時開會、午後四時閉會

典禮、向玉照行三鞠躬禮、詔書捧讀、訓詞講師介紹、撮影在二十五日午前十時舉行之

講習、於二十五二十六兩日內開會時行之由于會長、范主任分別擔任

訓話、二十六日午前

座談會、二十七日

映畫、於二十五二十六二十七三日下午六時至十時

袁科長出席 文教部會議

省公署民政廳、教育科長袁宗濂、奉命文教部召開之文教會議、於本月十三日搭北黑車而就國都之途、歸期尚未擬定

教育亦益見起色

多倫新任卡內務科長、朱教育股長、對教育極力整頓、並擬呈請添設民衆學校、民衆日語學校、以期教育普及、皮督學官、日赴各校親督上課、隨時指導、教育前途、將見起色矣

參觀建國運會 選手已赴京

黑河省璦琿縣公署、選派女中及黑河男師教員、奧田勝傳祥昌學生孟海山、李純亮、赴首都參觀建國第四週年運動大會、待期肖途、已誌前報、聞是項員生、已定於本月二十四日搭北黑列車出發云

校舍落成即遷移

多倫因完全小學校、地點狹窄、不便運動、在外老爺廟初級小學校、添蓋講室十間、擬將完全小學與初級小學、更換地址、現工將告竣、約於下月中旬實行遷移云

阿城省立師範 秋運會盛況

阿城縣省立第三師範、擬開秋季運動大會、現已組織就緒、滿街張貼開會日期、並請各界屆時參觀、於廿六廿八廿九三日、該校開始運動、極呈一番盛況云

又有證據

證明如意膏治蚊叱之功效

凡被蚊子叱傷之皮膚尤其是被叱而經搔破之傷口亟應立擦如意膏以免血液受毒此膏立能止痛殺癢徹底消毒迅速生肌一經擦用既無欲搔痛癢之感自免血液受毒之危舉一反三請閱王剛先生之書也可王先生寓河北天津敦慶隆棧其來書云『鄙人每被蚊子叱傷輒擦如意膏無不立見功效又鄙人前患頑癬水藥失效後亦由擦用如意膏數次而愈』

如意膏乃是最新科學療膚專藥凡蚊叱蟲螫割破燙傷跌損擦傷以及熱癤水泡頭瘡趾瘡濕疹爛腿疥癬面疹均善治之、各藥房皆有出售或向上海江西路四五一號韋廉士醫生藥局購備每盒七角六盒三元五角郵費免收

凡傳染花柳病梅毒者請速服逐毒淋濁丹　一盒而愈此丹是清血、解毒、特效藥

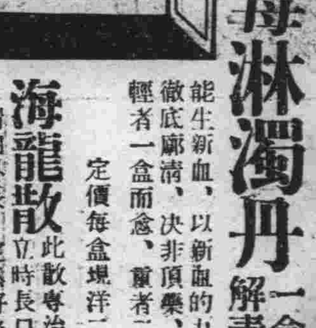

能生新血、以新血的力量、逐去舊血中之毒素而殺其徹底廓清、決非頂藥、故無截藥、敗胃、絕嗣、之弊、輕者一盒而愈、重者二三盒除根

定價每盒現洋二元

海龍散　此散專治鬱症小便破爛、久不收口、一擦之立時長口生皮、但必須內服逐毒丹、使其滿內外長、定然好後不發

定價每盒現洋一元

外埠函購每盒郵費一角五分款到即寄

總批發處天津黃緯路　閻氏製藥所

哈爾濱獨家經售道外桃花巷街樓上　閻氏藥房

君欲聰明作大事致富乎

世謂人之智愚各自天賦若由醫學觀察適得其反蓋機靈之智慧寓於康健之身體而康健之體質可由衰弱者以改造保衛爾神志清爽心如止水體力充足作大事猶烹小鮮耳致富如立竿之見影古云生財有道斯之謂也

保衛爾乃近今最新發明內含最名貴成分多種對於改換體質驅除病魔健身補腦增加血液固腎强精益智壯氣等等凡能致人康健各元素無美不臻且無不功効卓著故能口碑載道各國醫博士及衛生局所樂爲推獎者

保衛爾

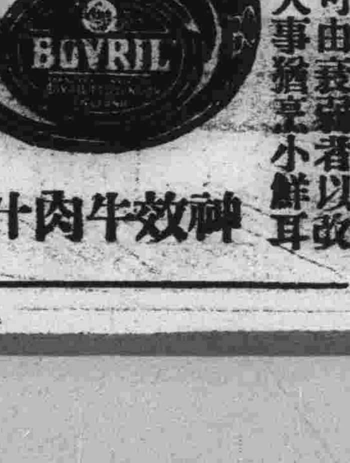

神效牛肉汁

（滿洲帝國全國各商埠各大藥房商店均有出售）奉天大西邊門外一四一號日長電話四一八四番

總經理　英商　和記洋行

"Banyu"

NEOEHRAMISOL

BANYU SEIYAKU CO. TOKYO

黴毒治療界最高權威!!!

日本東京帝國大學教授　理學博士　松原行一先生指導　理學士　岩垂亨先生創製

日本新六〇六劑之嚆矢

新益啦梅佐兒

効果的確、副作用絕無、是爲永年多數博士之臨牀實驗所證明

主治各症

各期黴毒、回歸熱、其他一般因螺旋菌而起之病症、瘧疾、鼠咬症等用之、効驗卓著、因黴毒而起之脊髓癆及痲痺狂等、在初起時用之、極有功効、乾癬扁平紅色癬、可用砒素劑治療之各種疾患俱可用也

因爲銷路大廣、故價格低廉、斷然不許他公司追隨也

包裝之類及分量

第一號　內裝　〇・一五瓦

第二號　內裝　〇・三〇瓦

第三號　內裝　〇・四五瓦

第四號　內裝　〇・六〇瓦

第五號　內裝　〇・七五瓦

第六號　內裝　〇・九〇瓦

滿洲國總發售處　萬有製藥株式會社奉天出張所　滿洲國奉天加茂町十五番地　電話二—四七一八番　振替口座奉天二八八番

製造總發售處　萬有製藥株式會社　東京市日本橋區室町二丁目　出張所　大阪、名古屋、京城

備有文獻函索即寄各地有名藥房皆有售出

消閑世界

開步庵隨筆　媚幽閣文娛（四）

（啐无）

「夫人情喜新厭故，喜慧厭拙，率爲其常，而新興慧之中何必非至道所寓，晏子東方生以諧戲行其譎諫，誰謂其功在碎首割心之下，文以適情，未有情不至而文至者，俠客忠臣，騷人逸士，皆能快其意而顯攄之，故能談歡笑并語怨泣，借彼有隱約舍之不易見者，進則爲聖爲佛退則一頑鈍者之不及情而已，吾以爲文不足供人愛玩，則六經之外具可燒，六經者桑麻菽粟之可衣可食也，文者葩花文翼之怡人耳目悅人性情也，若使不期美好，則天地產衣食生民之物足矣，彼怡悅人者，則何益而并育之，以爲人不得衣食不生，不怡悅則生亦稿，故兩衡立而不偏絀，然六經不可加而諸文可加，猶花鳥非日用不離，而但取怡悅不無今昔開落之異，若以代開代落之物必勿許薦新而去陳，則亦幽滯者之大惑已，爰摘其尤，彙爲茲，密爾怡悅，初不以持贈人，但念昔人放浪之際每著文章自娛，余愧不能著聊借是以收其放棄，則亦以娛名」

他在二集自序中也還是本着這個意思發揮，却更爲精闢，序曰：

「今人以經生帖括命之曰時其諸文詞曰古，余以爲經生所闡發而代言者上古聖賢之秘密，一字不入中古，宜曰古，其諸文詞則情隨世遷，任其傳寫一代旂常冕服之盛與夫山川宅里之變，人物風景之殊不限往蹟，宜曰時，故人于時文棄蓿趣，于古文舍近追遠，余獨反是，聖賢有不易之理，翼虛慰僞浸失其故，不若先民禮直之言庶幾近之，餘則述我見聞抒其獨得，積學而博于離，智濬而靈于昔，經制異而人事新，宜多前人所不備者，故余初集眞舉目前之文，而二集復踵其後，不更凌而上之，蓋以古者師其羮而非師其年也，師其美苟其文煒々翳々，益人意智斯收之，于前後呼何分，若夫所收者多名理經濟節烈之言，即遊覽諧謔失肅之所謂娛者實存乎此也，夫人無所用于世，即自命超然絕俗，皆矯耳，故漢之仙隱，吾取留侯而不取赤松子，三國名士，吾取諸葛而不取孔北海，晉之風流吾取羊謝兩太傅而不取竹林諸賢，唐之騷雅，吾亦取鄴侯衛公以爲不遜李杜，其于考論文詞，亦若是焉則已矣」

鄭元勳字超宗，生平事蹟不見正史，未暇翻閱揚州志不知如何也，我從文娛二集內讀到幾篇文章，曾涉及他的身世，才知道其父名之彥字仲儁，先是人，以商籍補廣陵郡諸生，遂爲廣陵人，元勳乃係仲子，尚有季子名元禧，元勳爲人豁落豪俠，詩文詞無不佳，更通于畫，山水學吳仲圭（梅花道人）家既富饒，乃自造園亭花本之勝，名之曰影園，所謂媚幽閣者即園中之一境，（以上俱見董其昌鄭公墓誌銘）

憶舊（下）

（行人）

汽車在街上走過來，響着尖厲聲調的喇叭，小妹妹淨顧着同隔壁的大實在彈球，沒有聽見，汽車的板子釐着了大實的衣裳，把他駭得大哭，站起來就一望家跑，小妹妹也嚇得面如一張白紙，隔壁的大媽搶前幾步，將大寶抱起來，又重新跑到胡同口上望着汽車過後飛揚起來的塵土大罵，四下裏聚起來許多看熱鬧的人，以爲這個婦人有什麼神精病，後來有的聰明的人看出，知道是大寶一定教汽車嚇着了，問她看見了汽車的號碼沒有，再一細打聽，才知道孩子並沒有被汽車碰着，於是大家一哄而散了，那西廂房裏住的是兩個老年的夫婦，他們除了夜間，這是整日是在嗡々的紡紗，比較早紘索的梵亞鈴雙奏，晨的銅樂的「爵士音樂」來得悠揚的多了，可是「爵士音樂」一是我們黎明的前奏曲，這梵亞鈴的變奏，卻成了我整日寫什時間的催眼曲，不過，在星期日人雜院的「野薔薇」一回來，在梵亞鈴的雙奏裏，可以總得她的委婉清脆的歌聲，把這大雜院又美化了些，這野薔薇是住在東廂房裏的，年紀約莫有十六七歲，苗條的身材，倘體的面麗，喜歡穿大藍布陰丹士林的旗袍，燙着頭髮，穿着球鞋，是在什麼學校讀書的一個女學生，她每逢星期六下午就回家，星期日時常放開喉嚨唱，有時唱的是時行的小調，有時却唱的是學校教的什麼歌，歌喉清脆圓潤，怕是學校裏的歌舞明星吧？她唱歌的地方有時是在屋裏，有時是在院子的正當中，彷彿像是毫無偏心的使誰都可以聽見，「野薔薇」一或許就料作野貓，她也一時常和鄰家的姑娘們鬪嘴，她鬪嘴多麼厲害，你看她的眼睛豎着，眉毛也立着，嘴唇動着不停，可是，她一不和人家鬪嘴，她就唱歌，多麼動人的歌聲。

現在我搬到這兒來，那大雜院的風景再也看不見了，那些喜歡嘈鬧的人也不知道都到什麼地方去了，那兩個紡紗的老夫婦恐怕已不在人間了吧？野薔薇呢，也許嫁人了，而生下小薔薇來，人事的變遷眞是可怕得很，這過個幾年，恐怕現在這地方又成了我的回憶了吧？

京華秋

（知非）

余幼歲失怙，隨父遊京師，飽嘗京華四時之風景，至今思之，猶歷々在目，彼時年在髫齡，歲月遷流，如白駒過隙，不覺已花甲矣，撫今追昔，而曩日京中之景況，不可復覩，當衰暮之年華，復憶及此，令人發遲暮之嘆焉，京師之爲地，東西南北之總會處也，舉凡衣冠飲食，樣式一出，無不適合時宜，雖有不相宜處，一往京師改造後，見之者罔不以爲新穎，而思所以購之，以故俱稱該地爲實地，良非虛語，即以歲時論之，每至七月初一日，九城街衢，達花燈全行擺出，各灘鱗次櫛比，互相鬪巧爭妍，至十五日夜間，大街小巷，兒童各擎遶花燈，照耀如同白晝，謠曰，遶花燈，今日點了明日扔，直至二更始息，過此以後，則無之，又有鬪蟋蟀

成名新術

（早氏）

我常々看到一個人死去了以後，不論生前是怎樣壞透了頂，而他的親戚朋友，一有機會，總要把他詩讚得無一處不好，有時還要把他做壞了的事，裝飭得美好起來，這樣的「隱惡揚善」就是生者藉此擡高自已的身價是很明白的，橫豎是「死無對證」你就把他說得比好些，別人也不能把他從墳里刨出來，問一個「青紅皂白」

除了以上的最爲普通之外，另外還有兩種，這兩種差不多都是文人們的專有品，其法爲何？且看！

一、藉死去了有名的人擡高自已

一、藉死去了無名人的瞎捧自已

前者最容易找到的，現擧一例：不知王漁洋還是俞曲園，現在已記不清了，在他們所藏的筆記上說到從前有一享有盛名的××先生，曾經對待他是怎樣怎樣好，並且時常獎擧過他「是××以後第一人」最後他又「却之不恭，受之有愧」的謙遜兩句：「可惜我現在太負了他的期望！」一這樣々法，誰還敢不承認是絕妙聰明的方法，他一方面「自畫自贊」借死者擡高自已另一方面，還要買一舖蘆蓆遮遮自已的所暴露的弱點，像這種顧了「裏子」又顧「面子」的人，在現社會裏眞太多太多，不勝枚擧

後者的例子是借着追念一個無名的死者，來捧自已場，假意哭喪着臉說，這人在生前對他是怎樣崇拜，對他是怎樣信仰，每一次見了他的面總是對他表示一千二百萬萬分誠摯的敬意，並且時常請求他幫助他，這人很想某種事業得了他的大力扶持，能夠辦得更好，此外，他覺得一味揚自已的「崇高」「偉大」又太不夠，於是又一面，說道人「天姿聰穎」「品學兼優」便這樣死去，眞是有點兒自歎「老境蒼廣」之概！（其實自己還不老，也許死者還比他老）好像自己坐在上面捻着白花花的長鬚，如孔子之哭顏回，那麼傷心一頓，如是「大功告成」這在第三者看來，都不約面同「自歎勿如」了！於是這位先生運用了這麼一個巧妙神奇的方法以後，也就會「永垂不朽」了！

不過，我總得有點懷疑怕冤屈那位死者，假使死者有靈，要罵又無法辯，眞是一啞子吃黃連，吃苦在肚里

雨

（露薇）

雨是多思的，她念念着昨夜的悽慘，也念念着今朝的風暴，她憤恨着無味的呼喊，也憤恨着過分的寂寥，像一隻殘臘流了太多的淚，大自然永遠不會止住了對人間的相思，這無限的相思是多苦，是多悲，抑是多甜，是多膩，究竟有誰知曉？世上到底有幾個大生的情種能了解大自然的寬闊的心胸？有幾個溫柔的登徒子能夠領略她的抑壓不住的熱情？千千萬萬的人在死，在生，有的早已毀滅，有的還在孕育中，但在這茫茫的人寰裏，從現在追溯着過去，再期待着未來，她究竟尋到了什麼？還不是只見着憎恨，只感到悲痛，人們並不往前邁進，往前競爭，只管在那兒爲了私慾奔營，在那兒做着昏庸的荒唐迷夢！

她悲哀，但她訴不盡她的悲哀，她痴呆，但她耐不住她的痴呆，她有時想痛哭一場，於是她便放聲的痛哭，有時想悲泣一回，於是她便低聲的悲泣，世界上雖然永遠是紛紛擾擾，雖然永遠是亂亂糟糟然而她寂寞，寂寞得如一塊石子投進深幽的古潭裏的聲音，那聲音是如何的孤單，如何的寂寥，如何的沉悶，在那孤單，寂寥，和沉悶之中，我們像鎖進一個墓場，體味着戰後的悽慘的情調，個人和個人的喧囂，集團和集團的鬪爭，在我們的清明的腦子裏都顯現出來，顯現出來一幅幅的殘酷而眞實的畫圖，這些畫圖令人看起來心裏是多麼驚慌，身上是多麼寒顫，那大畫師所使用的顏色眞夠新鮮，杏黃豆綠他全不用，他的最好的畫圖只用血染

但那用血染的畫圖不久就成了荒唐無稽的史篇，我們對於過去只剩了無邊的夢幻，雨是多思的，當秋風來到的時候，她用那清涼的水滴把我們的夢冲散，使我們再活潑潑地去看一次遠々的雲天，我們像被棄的孤兒一樣，踟蹰在衰弱的夕陽所投射的原野，過去的雖然如一縷輕煙似的飛去了，但前途却是茫茫，夜裏就沒有一個相當的宿處，我們曉得往那兒去，不過那路途却是異常的艱險，泥濘永遠的在脚下沉陷，我們走也走不得，衣角常有一群惡狗糾纏，那些惡狗本來是餓着肚子的，你見了的時候一定會生出了一片可憐的心，但他們却有他們的淺薄的偏見，不肯傷牠們的心就不甘，牠們說：祂們帶你去找到光明，但牠們所說的光明即是無已的黑暗，那黑暗是乾枯的，我們不會見水滴半點，誰曉得在洪水來時是否能把黑暗的境域冲開？誰曉得在悽慘悲苦的世界中有光明的使者出現？

雨啊，你能否洗刷掉都市的罪惡？

難道你只會幫助黃河在人間成患？

九月十八日晨

論風月

（于思）

愛風愛月，是人性情自然奔放，每逢夏殘，擇一雨後之夜，或登高山，或泛滄海，披襟當風，對月長嘯，可脫盡身上煙火氣，胸襟似洗，此時方領畧得人生眞趣，人能常沐風對月，一時塵垢全消，我反對人抱出世思想，但得於俗冗紛紜之餘，換一點清涼空氣，對身心亦不無裨益，雖然三伏熱風與中秋肥月也有幾分可憎，不過究竟比無風無月還强些

太白詩中風月最多，而凡寫風月處無一不好，他能把風月和他詩融和起來，他要如何寫便如何寫，如「明月出天山，蒼茫雲海間，長風幾萬里，吹度玉門關」和「長安一片月，萬戶擣衣聲，秋風吹不盡，總是玉關情」同是寫風月，而意境却完全兩樣，即韻律音節上也感受得到，風月在他筆下，已濡入他自己情感，寫風月即是寫他情感，故人讀時也覺眞摯親切，太白詩色味醇濃，是其特點，他愛孟浩然，但孟詩與他却截然異趣，孟詩是冲淡清逸，與太白之健鬱激昂，恰成對比，孟寫風月，如「風鳴兩岸葉，月照一孤舟」只寥々幾字，已面面俱到，不着力寫情感，而情感自然流露出來，惟不及太白深刻耳

雪萊(Percy Bysshe Shelley)有西風曲(Ode to the West Wind)傳誦天下，寫對凌空的風帶着之忱，宛轉有致一腔熱情，自己控制不住，却都從字裏行間，曲々道出，靈神化之筆，雪來詩太半傷於纖巧，唯此詩雄厚有力，此詩韻律最成功，字字均經過一番斟酌，故讀起來分外犀利鏗鏘，如一縷細煙，從遠處飄來，一遇巉岩叢林，猝然折成狂飈，孤標勁直，上衝霄漢，雪來詠月詩祗有兩殘篇，俱未完成，且均不脫俗套無獨到見解，尚不如其譯荷馬(Homer)之明月頌(Hymn to the Moon)也

風是粗魯漢子，月則是窈窕少女，大自然的兒女，未經世故，全以眞誠對人無論富貴貧賤，俱是一樣相待，不染世俗勢力習氣，是其可愛處，東坡說「唯江上之清風，與山間之明月，耳得之而爲聲，目遇之而成色，取之無盡，用之不竭，是造物者之無盡藏也」眞一語破的

被裁官吏之一首詩

（側帽生）

詩以窮而後工，故詩人大率都窮愁潦倒，發爲詩詞以紓胸臆，宦海中人，一旦被裁，生計無著，其牢騷滿腹，亦往往借詩歌以排遣，比比皆是，就余所聞，則民國初年，有署名散人者，作棄婦詞七律一首刊諸報端，命意遣詞，備極幽妙，讀者無不歎賞其詩如下：

「下堂雲步意徐徐，秋扇羞歡班婕好，陌路那應傷薄倖，長門不解賦吹噓，蛾眉盡代才難掩，燕語尋巢計未疏，猶有深閨紫午夢，丹鉛親校一床書」

此詩格調清新，意旨悱惻，且有哀而不怨之慨，斯爲佳製，顧作者散人之眞實姓名，則當時幾經探訪，終不得知，據詩人胡詩廬氏言，則確知其爲一裁缺之官吏，託棄婦以自況，寫身世之感，婉委多致，固亦官場中之佳士，顧其名沒不傳，殊可惜耳

水滸

第六十二回　宋江兵打大名城　關勝議取梁山泊

(321)

白花蛇楊春，并帶噉手轟天雷凌振，接應糧草，探聽軍情頭領一員，神行太保戴宗，軍兵分撥已定，平明，各頭領依次而行，當日進發，只留下副軍師公孫勝并劉唐，朱同，穆弘，四個頭領，統馬步軍兵守把山寨，三關水寨中，自有李俊……等把守，不在話下

卻說索超正在飛虎峪寨中坐地，只見流星報馬前來報說：「宋江軍馬大小人兵，不計其數，離寨約有二三十里，將近到來！」索超聽得飛報李成槐樹坡寨內，李成聽了，一面報馬入城，一面自備了戰馬，直到前寨，索超接着，說了備細，次日五更造飯，天明拔寨都起，前到庾家疃，列成陣勢，擺開一萬五千人馬，李成，索超全副披掛，門旗下勒住戰馬平東一望，遠遠地塵土起處約有五百餘人，飛奔前來，當前一員好漢，乃是黑旋風李逵，手搭雙斧，高聲大叫「認得梁山泊好漢黑旋風麼！」

李成在馬上看了，與索超大笑道：「每日只說梁山泊好漢！原來只是這等腌臢草寇，何足爲道！先鋒，你看麼？何不先捉此賊？」索超笑道：「不須小將有人建功」言未絕，索超馬後一員首將，姓王名，定手撚長槍，引領部下一百馬軍，飛奔衝將過來，李逵被馬軍一衝，當下四散奔走，索超引軍直趕過庾家疃時，只見山坡背後鑼鼓喧天，早擁出兩彪軍馬，左有解珍，孔亮，右有孔明，解寶，各五百小嘍囉，衝將殺來，索超見他有接應軍馬，

以下學後之玩戲，但未敢走作輸贏耳，又有名爲金鐘者，其蟲身體甚微，腿頗見長，置之罐內，每當燈前月下，或值風雨之夕，其吟聲之細聆之如近日之鬧鐘相似，昔人詩云，于聲果爲秋，眞善體會秋情者矣，時至夏曆八月，而風景又變，兎兒爺之以係泥體盛之以瓦罐，列名等次，其中常無甚可觀者，則盛之以笆斗，上以白布遮之，購者講好價錢，賣者以粗紙爲筒將蟋蟀裝於筒內，余少時未能免俗，只常購買數頭，以白花蛇… 置之… 人民… 兒爺擺出矣，模子做成者，最大者約二尺高，頂盔貫甲，恰像有英雄氣概，頭部揷上揷，二表示其耳大之長，各各均有站班者，其最堪發噱者，此做此泥人之手工人，可謂誰住戶，供兎兒爺於棹上，祭以瓜菓，月餅，焚香叩首，燒放炸炮，虔誠之心，業至其極，乃何祭祀完畢，明日兒童戲，抱之負之，竟與不倒翁一例戲耍，眞咄咄怪事現在之北平，城郭猶是也，而人民已非，思想當年，不感慨係之，所做五行八作之泥人，頭頂都有兩大耳，際灘床之上，

東鄰詩人吟稿

昭和十年六月一日山谷樂堂開亡友木村擇堂追悼詩會於杏霞莊賦此以奠

（青木　辻澤　玄）

精魂香煙騰祭筵，招魂相弔舊生前，斯翁一自歸蒿里，西洛騷壇忽寂然

其二

三折肱來功不虛，伊人一逝有名醫，觸丹會啓回生術，珍重當年金價書

芍藥

留著東風特地香，一欄紅藥作新粧，乃將持贈何邊是，華党鄭詩情味長

與舊友會飲

（梅竹　池田　政）

當年歷歷感何休，爾汝論交共倚樓，短髮風塵空俯仰，長吟湖海幾沈浮，清歡不盡留連飲，舊夢難尋蘿水遊，擾樂依稀餘醉趣，蕭颯

辻澤蓴水曰，讀了心目爽快

清宮損失之傳說

拳亂時………（側帽生）

東西新聞紙，多喜述清宮之軼聞秘史，殆亦好奇心理使然，民國四年，有北京大學留日學生，自署「獨石馬」投函於大阪每日新聞述光宣兩朝逸事，蓋即投其所好也其中言團匪之亂，紛失國寶，爲中國有史以來之大損失，謂在翰林院藏書架上，發見清宮收藏目錄一冊，中有碧玉彈二十個四庫藏書四萬七千五百零六冊，黃金製時計二具，李廷珪製墨（世稱易水製墨）一匣穆宗日記七十四冊，德宗御寫詩集一冊，蜿蜒四枚屏風一雙，其他玉佛玉馬，不下數千百種，而其中又有洪宣嬌牙一匣，尤爲奇異，宣嬌爲洪秀全之妹，金陵陷時，與林鳳翔同時被擒就戮，與李孟群妹素貞之戰死大別山下，同爲太平天國與大清帝國婦女歷史上之人傑，而遺此至藏其牙齒以爲賞玩，殊可怪也，此類投函，深爲當時日人讀者所注意，顧其所記是否均信而有徵，余亦未敢遽斷定，姑錄以貸之掌故家

廣生行有限公司啓

總發行所　奉天城內鐘樓南　營口東大街　新京大經路　哈爾濱道外正陽街　大連監部通

緝拿潛逃廣告

本行店員吳國海廣東順德人年三十歲乃於本月五號派其出街收賬不料該夥頓起不良將所收賬款一同攜逃潛匿無蹤爲此登報如有人能將其拿獲送來或通風報信因而捉獲者定當重謝決不食言此佈

康德二年八月　日

大連監部通　廣生行有限公司謹白

德國白濁專藥　認明猩星商標

五淋白濁　一盒斷根

▲創造透膜殺菌的特效療法
▲專治醫藥罔效的新老淋濁
▲打倒誇張失實的普通淋藥
▲開闢淋病自療的安全途徑

創製：本劑爲全球醫藥界一致推崇之愛迪耶博士所發明，由德國最著名之威彌鄧大藥廠監製。
成效：本劑獨創透膜殺菌之特殊功效，凡注射電療洗射內服一切療法失效之男女五淋白濁，服之永遠斷根。
信譽：本劑曾經全球四十五國名醫實驗贊許，在中國亦經中央衛生試驗所化驗，並經駐滬德總領事切實證明，絕非市上冒充德貨之投機劣藥可比。
注意：購時必須認明盒樣及猩星商標，以防劣藥誤病。

上海柯爾登洋行獨家經理

說明書函索即寄

哈爾濱道外大道街口　柯爾登洋行總理

奉天鼓樓南　五洲大藥房總批發處

經售處

大連、華泰、德記、全、華西△營口、中西、祥瑞△五洲△奉天、大成△遼陽、義和堂△安東、五洲△長春、中西△中法△哈爾濱、亞洲、義吉△林、泰西△洮南、黑龍江、五洲、中西△鐵嶺、和發順△普蘭店、中西、德記△各埠各大藥房均有出售

海城

八家子發現股匪 警隊奮勇擊剿 接仗半小時匪不支逃竄 警署長衛民有功堪欽佩

本縣第六區、係營子接界之邊區、以故帮匪、不時竄入縣境、擾害閭閻、斯亦勢所必然耳、幸有裂掌寺署長王達觀、及臨時警察隊長李恩綸等、搶長武力、對於剿除胡匪、屢傳捷報、於月之念二日在葉家舖一役、曾斃匪一名、傷六名、而李隊長剿匪尤能身先士卒、其果敢之氣匪實畏儞、又聞裂掌寺警察署王署長、於念七日報告當局、謂轄界八家子副村小狼窩、於廿五日晚十一時許、發現股匪東升好、長江好等率餘衆七十餘名、盤踞不去署長聞報後、當率警隊卅餘名、馳赴該處與匪接仗半小時之久、匪知不可抗、乃相率逃於營海接界之小房身結果打下南縣一匹、馬鞍一具等云、當局以該署長屢挫悍匪、保衛地方、屬爲欽佩云

一區農會 召集會議

本城第一區農會、於九月二十八日、上午十一時、召集各村公所、村長副、及僱員等、一併來海開會、爲計論關於臨時警察隊、所騎用之馬匹、及一切應予改善之事項、並所用之僱員、各種事宜云

捕獲欺詐犯三名

本縣警務局、於月之廿八日下午三時、拿獲欺詐犯三名係白俄人、聞在天主堂胡同周勝柴舖、假稱買木柴、詐去國幣卅元、當即向北逃走經周姓報告一署、遂將白俄人拿獲、押於警拘留所、將來如何處分、俟訪明續誌云

鹽商公議會所 遷新址辦公

本城鹽商公議會所、自成立以來、向於大南門外二道街三年之久、近因該所地址、諸多不便、現於本月廿六日遷至小南門裏、萬字會街路北、即緝私分卡舊址、均已安置完善、刻已照常辦公云

韓苗圃主任東渡

本縣實業股、苗圃主任韓曜東、近日已奉當局之命、加入公主嶺農業養成所之參觀團、廿八日早、搭急行車北上、並於公主嶺下車、偕養成所之參觀員、搭京圖線汽車、同時東渡、考察東鄰之農業、在日本約住三星期、即行返回云

農村合併聲中 村長之資格 亦詳加限制

本縣各區之村長、奉公守法爲全村謀幸福者、固不乏其人、而以村長爲護符、明目張膽、漁肉衆夫者、亦所在多有、觀縣衆控村長之案件累累即可知其梗概矣、茲當局爲解除其弊端計、定於年內實行併村、大約足三千日地立一處村公所、選取資格相當、僥有村政知識之善良分子、充當村長、嗣後全年預算、須用合眼、雖一絲一縷亦不得含渾、村政如斯整頓則保甲賦程等要村政自能有條不紊、當局此番之措當殆亦樹立模範村之先聲也

令催送賑欵

本縣五六七九各區、曾屢遭水旱災禍、當時經官民人等發起籌賑委員會、由各太平區、按地畝丁口、量力捐助結果籌集兩萬餘元、成績尚屬不惡、惟因當時錢法奇緊不能如數措齊、故由官署暫爲借辦一步、刻下各區未繳者、尚有一萬五千餘元、值此新粮上市之期、財務當局、特令理財股、將此項賑欵速爲催討、藉資結束云

各村赶辦田賦表

本縣自開財政會議以後、對於各項稅務、須一律遵照新方式、製造表冊、尤其地畝賦捐、必須於九月十號以前按各村之地畝確數、詳細報縣、迅速轉呈省署、以爲歸併村會之張本、故各村公所現下正在晝夜趕造之中云

秋季祀關岳

本縣警務局長張允中、頃奉當局手諭、謂本月念九日、爲秋季祭祀關岳之期、應由該局、會同教育局、禮教股事先籌備、所有應用祭祀器皿、及牛羊猪等犧牲、妥爲檢點、以符崇拜忠義、祭告神明之義意聞主祭官爲陳縣長陪祭官爲鐵倉參事、至兩廡則爲張警務局長、韓大隊長云

縣署訓令所屬 註銷遺失臂章

本縣縣署據警察隊長報稱白隊兵、遺失剿匪遺失臂章恐落於匪手易生禍端訓令警署取銷茲將原函錄後爲臨時警察第三中隊第一分隊隊兵、白國維遺失官發臂章仰知照由爲令遵事、案據臨時警察第三中隊長張子林呈稱、竊據職隊第一分隊長李克桂報稱、於八月十七日、據三區毛郝屯附村黑人寺村董報稱管界東嶺道、有柳樹溝村民王芝賓、現被匪人打死等情報告前來、該隊長當即帶隊前往在該處附近山林、詳爲搜索匪已遠逃、杳無踪跡、在搜查匪人時、有第一班隊兵白國維一時不慎、致將臂章丟失據實報告等情前來、職覆查屬實、理合將遺失臂章情形、具文擇請鑒核註銷施行等情前來、查案關遺失官發臂章、誠恐落於匪徒手中發生意外、除呈報註銷、並分別函令外、合亟令仰該長即便轉飭所屬一體知照如發現該項臂章、立即呈繳來署勿忽切切此令

已屆田禾收穫期 裁撤臨時警隊 有不便者由常備隊接防

本縣行政當局、爲保護農民之安全計、當曾組織臨時警察隊數百名、分駐各區以補助警察之不逮、茲秋田已次第收穫、農人漸佈郊原、此項警隊、已無存在之必要、故近日特命令警務局、將臨時警隊、一律裁撤、如有重要區域、不便撤防者、則由官署、酌量情形、調常備警隊前往接防云

金州

小婦暴卒案 官署檢驗中 自殺或係被殺 眞像不難判明

金州城內聖廟街張寶亭、城北街綢緞莊之財東也、有女秀珍、高小畢業、秀外慧中幼嫻閨訓、鄰里稱善、與本城韓武廟街孫毓蕃之子克敏結婚、伉儷頗篤、其子留學朝鮮京城帝國大學、兩家乃城中富族、此一段美滿姻緣頗令人生羨、詎料日久歷生孫張氏勿論如何克盡婦道、終不能得翁姑之歡心、其子乃又嫌妻之腐舊、張女命途外舛、枝節横生、其大姑姐(即巨商蘇鶴輝之賢子媳)性悍而妒、暗中教唆其婆母虐待、遂陷入人間地獄、歸寧時向父母微露被虐情形、該父母訓以克盡孝道、日久不難感化、今夏孫子克敏暑假歸來、夫婦間突變常態、形影不離、親密異常、其樂融融、歸寧時父母聞之、喜前訓之得成功也、詎八月念九日晚十二時許孫子克敏奔至張宅報稱妻染疾病、勢甚危急、迨該氏父母奔至孫宅該女牙關緊閉、人事不省、傍徨無所措手、急送至醫院施救、據該院長聲稱、臟腑毒發救治之術、旋乃昇歸、延至七時許、與世長辭矣、撫屍哀痛之餘、思維生前受虐待等情、竟演成此劇、殊滋疑竇、週覽床幃、發現有可疑之點、綜計測度、乃發現被殺之確證、據婿稱晚間談笑中飲藥食粥、飲食陪往日自殺者何如斯之從容、心不悲切、此可證明者一也、就殮時衣服脫淨、僅餘中衣、袒臂露膝、凡自殺者必服裝整齊、決心待斃、料毒發作明掙扎隱泣而面上無泪痕、枕畔無嘔跡、此可證明者二也、前受翁姑之虐待、夫君之反目、倘能隱忍委曲、希最後求全一線之曙光、今則如願以償而反自殺者、此可證明者三也、有此三者、確係被害無疑、當向孫宅交涉稟官解剖、藉明眞相、不致死者含寃九泉、現已實行解剖臟腑並詣大連滿鐵醫院詳細檢驗、不日當可明瞭案情眞像、抑或有其他等情、警署當局、刻已嚴行調查中云

兩公學堂聯合 開秋季運動會

金州時當晴秋、天高氣爽、關東州公學堂南金書院、堂長、國島四郎氏、及金州城南門外、公學堂女子部、堂長、黨磨氏、爲鍛鍊兒童之身體、定於全滿體育記念日、十月三日、午前八時半於南金書院運動場內、舉行兩校聯合秋季運動會、並函請學生父兄以及各界人等、屆期前往參觀

營口

新秫米業已登市

時屆深秋、縣屬各區農村之農作物高粱、現已完全刈終新的秫米登市矣、每斗之價格國幣一元八角云

吉林

提倡使用新制度量衡 開宣傳講演會 說明新器使用方法 並陳列式樣俾民衆參觀

新制度量衡法、自康德元年三月一日施行以來、業經一年有餘、但舊制度量衡之製造輸入、經權度局嚴加取締之中、而舊器既禁止使用、新器實爲當務之急、由吉林省公署主催、定十月四五六三日間、在吉林總商會講演新制度量衡之便利、並說明使用方法、均有詳細指導、並可持同種類之舊器三個、就能更換新制一個並在河南街和興隆及工務總會新市門外芝元行、大久保洋行船營街、吉磐汽車公司等處陳列新制度量衡樣式任便參觀

稅務會議終了 各局長返任地

吉林省公署、前招集各縣財務局長、及市政籌備處財務科長、徵收股長等、由新京民政部特派員開催之下、於九月二十一日開地方稅務施行事項、計議至今、二十四日會議終了、聞第一日舉行開會式總務廳長、民政廳長訓詞、第二三日正式討論稅法施行方針、第四日開懇談於是會議終了、而一般各縣財務局長、均紛返任所云云

馬驚失踪 報警查找

九月二十五日下午二時許、任牛馬行街有一憲兵軍官、是憲兵訓練處六連第二排長名張祥、上街來辦事騎馬行至該處、馬忽驚逸、向西跑去、該軍官被跌馬下幸未跌傷、及起來、時馬跑無踪、當即到城內署中馬行分所報請電傳查找云

新婚將一月 卽背夫潛逃 痴漢遍找未獲

船營街警界林察署子玉胡同五號住戶名林昌閣、於前憑媒娶馬氏女年十八歲爲妻、馬氏貌雖中姿、而性情風流至現在過門將及一個月、於九月廿五日竟背夫潛逃、並帶走青串綢大衫一件、青串綢褲子一條、紅毛衣一件、胡綢襖子一條、該林某向各親屬之家遍尋未得、即報警署云查找云

工業講習所開 製品展覽會 於居留民會

吉林工藝講習所、自去歲改組迄今、對於製品、悉心研究、所產物品、均較前爲優該廠爲推廣銷路起見、擬於本月二十七八兩日、在東關大馬路日本居留民會大樓開本廠製成品展覽會、時間每日上午十時至下午六時、其製品列下、一、和洋家具類二、絨氈、三、吉林葉捲煙草、四、靴類、五、靴下手袋、六、刺繡類、七、毛系編物類、八、及敷布類、九洋服類、十、滿服類

自來水公司 歸併市政處

吉林自來水公司、歸併市政籌備處接管、醞釀已久、現經兩方將種種手續辦理就緒於昨日實行接管、並併於市政籌備處辦公、另設水道科科長未定、暫由竹中囑託代理、自來水之職員均在水道科服務並未更動云

黑河

省署謀各縣財務進展 召開財務會議 各縣經理官等均出席與會

黑河省公署爲謀各縣財政之進展計、自二十五日起召集全省各縣財務會計人員、在國境警察隊樓上舉行財務會議、聞出席者有各縣經理官會計股長、財務局長、徵收股長、及該項事務擔任者會期預定爲四日云

鍾省長歸來

本省省長鍾輯五、於中秋節前赴濱江省參加松花江上之御觀艦式、旋往新京公幹今已將兩旬省長在國都公務完畢、於本月二十二日晚、乘北黑列車旋省、省縣兩署科局長以上人員咸赴站歡迎

宣傳保甲 工作完畢 夏科長回省

省公署前派警務廳夏司法科長、偕同璦琿縣公署視學張恩發及其他人員、赴一道卡一帶宣傳保甲制實施、該宣撫人員、到達張家地營子宣撫畢業於本月二十三日晚回省

時疫流行甚熾 死亡者頗多 當局宜注意

近來有自璦琿來者談及城內時疫甚熾、患者多爲七八齡至十餘齡間之兒童、計全城約五六十人、因彼方地處偏僻、尤少名醫、故一般市民束手無策、以至死亡者頗不乏人、似此任其蔓延、恐將流行益甚、願有社會之責者仰注意及之

新京

胡匪十餘人 臨日人住宅 搶去九匹馬 事主負重傷

新京市內東安屯、居住經營馬車運輸事業之日人、中川長太郎(現年四十二歲)家於二十七日午後十一時三十分鐘、突然有携帶棍棒之强盜十四人(全部皆係滿人)襲來其中有五六人、係從其家東側、窗戶口侵入屋內、當將主人中川之頭部毆傷、並將馬車之馬九匹(每一匹約値時價六十元)强奪逃走、主人中川頭部所負之傷、雖係遭棍棒打撲者、竟深達骨膜乃爲相當重傷、隣室雖居有使用人滿人數名、均皆熟睡不知、事主於匪賊逃走後、即報告日本領事館所轄警察署、於二十八日早、派多數警察搜捕嚴探中云

慶祝承認紀念 敬老慰安會 十月五日舉行

友邦日本承認滿洲國、三周年紀念事業之一、之敬老慰安會、由新京地方事務所、興新京市公署、共同籌備、本預定於十月五日舉行、因此種盛大紀念之舉行、不僅限於新京地方之一隅、乃以全滿洲國境內爲見地、籌備不易完備、故而決定延期云

鄭前國務總理 捐金五萬圓 興工修築學校 明春即可竣工

滿洲國前任國務總理鄭孝胥氏、捐贈基本金五萬元、交新京特別市署、創設一中學校、刻正着着計劃進行、現已擇定在新京市郊外南嶺一萬餘坪地點、已着手興工建築平房教室十間、其中五間教室、預定於明年春竣工、全部竣工後若不能收容學生六百餘人時、擬再增廣地域再行設計增築云

瑣聞

△澡堂煥然一新

(海倫)東街新滿池澡塘因擴充營業起見、用資本二萬元將舊澡塘徹底重修、一律更新於九月中旬落成、十九日正式開幕、該堂裝置華美、各房均有天窗、鑲以玻璃、光線充足、室內和暖、床舖椅凳、一切沐浴物品、煥然一新、池深水潔、毫無穢味、洗龍另有淨身室、於衛生上大有裨益、理髮匠人之藝術精良、招待員櫃夥和藹可親、凡由該塘洗過者、無不稱快、執事人孫巨柏、不但善於經商、並好提倡公益、息訟罷訴、頗爲人所欽敬云

現已出版

張恨水君的軍事兼愛情大傑作　共三冊繼續出版

初集 太平花

▲作者自序　當啼笑因緣在上海新聞報結束之後、同人不棄、復以作第二部小說相商、愚之初意、擬以愛情而兼社會者報之、不顧念牡丹之後繼以芍藥、長笛之後、繼以洞簫、物雖稍異、而聲色依然焉、讀者何將報之以厭倦乎、適愚慨夫中國內亂、人民塗炭、廼有一描寫說部之擬作、以其間在叙述砲火之悽慘、與夫苛雜之暴虐、以是商之嚴獨鶴李浩然兩先生皆領之曰可、且囑愚所能道其實者、務必盡量叙述之、余欣然受命、佈局成篇、遂名之曰太平花、太平花者、太平之象徵、亦正不太平之反映也、書成六回、適際中俄之變、愚有慨於是故轉筆描寫、雖將初意變遷、亦所不惜矣、脫稿之後曾發表於新聞報、綱加以刪潤、并縮三十六回爲三十回、中間又改削數次、遂與報上所刊載者、大相懸殊矣、文字略長、而自問尚無拖沓冗衍之弊、至於愛情之穿插、雖曰爲全卷之綱領、而免結構之散漫、然愚亦略有寓意於其中、即今日對男女問題、苟執不新不舊之態度一時、恒抱一種難言之苦悶、吾人欲如何免除其苦悶、亦殊可討論之一事也、書中於此尤特致意、茲將付梓、是爲序

全書三十回、分三期出版、共四十餘萬言、初集現已出版、定價每册金票五角、外埠另加郵費四分、日本郵票十足通用、全國各大書局均有代售

現已出版

不肖生著

二集火燒紅蓮寺（定價金票五角 外埠加郵四分）

總發行 昌明印刷出版部

代售處 全國各大書局

經售處瀋陽中街中法大藥房電話二八五九

特製樂的能　葯力增加五倍　治濁效力更偉

四經路　七緯路

瀋陽電影院

每日二時・五時・八時・三場

今日開演

明星公司出品

「鹽潮」

胡蝶主演

王獻齋 孫敏 顧蘭君 顧梅君 助演

燒隱的偉大場面　捕魚的美麗實景

械鬪的駭人實況　胡蝶的嬌憨可人

三菱電氣ドリル

輕快・强力・堅牢　各種在庫豐富

景品附特賣期間至十月十四日截止

三菱電機株式會社

樂悲

樂極生悲

每逢公餘之暇咸欲覓一俱樂之所以資消遣並恢復精神、然而一般血氣方剛的青年竟將此休息的時間作了尋花的機會捨身尋樂流連忘返焉知道樂極生悲還害非淺大概在一星期以內便覺身體不爽體溫增高什麼魚口、便毒、下疳、楊梅、淋濁等症相繼而起豈不苦惱已極嗎欲求轉悲爲樂之術還是這凱輯士老牌聖樂喜肥力能治一切的花柳毒症或注過數次藥針無效或逢春復犯無論遠年近起定能除根每瓶大洋一元八角

精血解毒 喜肥力

主治清血解毒除濕化瘤、皮膚斑點、梅毒痔瘡、骨節疼痛、毒症潰瘡喉鼻腫爛、升頂歸後、梅性疥瘡、瘰癧脚氣、毒性結核、軟硬痔疾、血分不清、虧氣虧血男癆各種、癆虛及婦女花柳、梅毒症、或毒性不孕、或因毒閉經、或梅毒化胎、或子宮作潰、或毒串終身不孕、赤白帶下、信水差前差後或終日淋濁不止、以及脫落毛髮、頑毒痔瘡、喉痛音啞、毒染耳聾、或梅毒入骨、一經服用、百毒俱消、血液立清、元氣恢復其身體繼之而壯設無病之預防、或疑似之毒症、及直接傳染、間接傳染　均可服用、無不立效如神

淋濁聖藥

巧拿淋

是空前未有之新發明淋濁逐根聖藥巧拿淋丸專治疚濁淋症醫藥無效或時愈時犯試服此丸定可斷根因該丸內含有三大要素一純檀香精二沙裏爾三梅天靈藍此三種藥品均係殺菌滅淋消掃尿毒之貴重藥料凡各國醫學博士無不稱贊爲決妙之良方也主治五淋白濁便尿尿中混血尿道閉塞膀光發炎疚濁重症不清尿道潰爛小便困難請購試之定能應驗如響一瓶除根永不再犯　每瓶大洋二元五角

各埠各大藥房均出售

哈爾濱 總發行 泰華西藥行

吉林省城 分發行 泰華西藥行

哈爾濱版

滿洲報北滿辦事處 哈爾濱道裏馬街四二號 電話六五一〇

捉姦既未能成功 全家旋告失踪

顯係奸夫銜恨遂出此一著 吳某事後發覺報警署查緝

香坊署通道街派出所管界大安里門牌九號，住有胡連川者，趕斗車爲生，河北省人現年三十四歲，其妻胡池氏年二十七歲性淫蕩，時有胡之同鄉吳相然者，常往其處串門，天長日久，覺與胡妻結下私好，由是私下往來，暗度陳倉，一則予未有室，一則人盡可夫，一則尋花問柳，不顧柳劣花殘，一則潑雨撩雲，莫嫌雲粗雨暴，兩人卿々我々，幾無虛夕，豈料好事多魔，事被連川發覺，陰於本月二十二日晚值彼於內又行幽會之際，突然闖入，當場捉姦，連川怒氣沖冠，忍無可忍，乃與姦夫淫婦交手大戰，吳某見勢不佳，奪門而逃，後經臨戶解勸，風波遂息，胡某祇爲從此安居無事，豈料於二十七日下午五時，回家視其妻胡池氏，及同院居住之岳母池韓氏四十五歲，岳父池玉昆四十歲，並其子命橋九歲，女小蘭十二歲，次女玉珍七歲等六口，悉告失踪，連川想必爲吳相然拐逃，因即將先後原由報該管通道街派出所請求通緝，並聲明其妻胡池氏四方臉長髮天足，中等骼，身穿青布夾衣，足着灰布紅花家作布鞋，岳母池韓氏身穿夾衣足穿青布鞋，其女小蘭，玉珍，均身穿紅地白花之夾衣及青蒲，吳相然大骼，長臉河北人身穿青夾衣，夾褲，青布鞋，云云

漂來男屍一具 判係爲人陷害

道裏碼頭游船俱樂部上游，於日昨八時許忽漂來姓名不詳之俄人男屍一具，事被水上警察署警士警見當即施法撈出，停於江橋西岸第二水樓旁邊檢查死者身無傷痕惟其頸部掛有面袋一個，裝有石頭數塊，以此推測，該人之死必爲他人陷害云

看戲歸來發現 屋內有煙氣

檢查物品後 知係被盜竊

經緯署商務科派出所界內藥舖街門牌七十八號，巴拉敦司克皮毛店，執事巴拉敦司克四十歲，於二十八日晚同其櫃夥滿人張福榮赴道外新舞台看戲，至十二時歸來忽發見存放皮張屋內有煙氣，當即前往查看，見屋內鋪末被火燃着大爲驚異熄滅後復查視一切，結果始知被盜檢點貨物計失去水獺五十張、值國幣三千元、海貂皮一張值國幣一千元、共值四千餘元云

野犬已撲淨

一面坡埠內街中素有無主之野犬、成群結隊，每日遊於溝渠之邊，滿體骯髒不堪，實與衛生有礙，且逢晚間則吠聲不止，使人失眠，當局有鑒及此，由特警署發令，百十家長，指示住戶，出人打狗，連打數日始止，犬之屍體數目，先由特區警察署驗視後，則拉荒塲埋之，今後之街中，已不再見野犬之蹤跡云

對燈火管制感有 兩大防護要點

防空演習圓滿閉幕後 市署總務處長之談話

九月十八日哈爾濱第一次防空演習，其實施情形已如前報，惟當晚燈光管制之演習雖成績尚稱可觀，而終有少數市民，不能應時熄燈者，故於今次防空演習不無遺憾因此關心防空之哈爾濱特別市公署佐藤總務處長及瀨尾科長於十九日午後一時許特對記者團發表如後談話、在使市民今後之注意云爾

今次哈爾濱市防空大演習其結果成績若以初次舉行着想，可稱良好所憾不滿足者，國覺事前對於宣傳工作，未得實力，且於一切準備上亦多不完善，故於事前惟恐難得圓滿，誰意演習結果成績尚屬不惡今次施行之燈火管制，均出於民衆自動，比較以前施行之中央管制，大不相同以前中央管制，係由中央停熄一般電燈等，今次所舉行者全爲民衆自動，故較以前辦法困難，但於此種困難情形之下，尚能得到很好成績，殊可稱幸，想再度舉行時更有一番進步，鄙人對今次防空大演習於燈火管制上，感覺有兩大防護之要點，（一）哈爾濱市之房舍內多爲樓房，其窗戶較多，並且其窗之玻璃多係兩層，故對於發警報之時，距離較遠者，多不能聽到，於防空警報上力徹底以求警報敏速（二）對於報告辦法以大砲電鈴既不敏速，且不經濟時間更不採取中央管制所以宜亟組織防護團，以便臨時工作，本次舉行防空目的最要者，即訓練民衆了解防空學識，對將來一般防護對策，再於種々重要場合之下民衆務宜熟習，努力研究，民衆均得自身常識及其防空之能力云

瀨尾科長防空委員談謂，當晚燈火管制演習時鄙人等乘機，於空中觀察況狀視（第一次演習）敵機由阿城飛來之時其高度爲一千米度，彼時在空查視市內黑暗，松花江成一白帶形但彼時視地上未熄燈火星々可見，成績不甚完善，而第二次成績較前次良好，但仍有稍數露光之地結果查視成績良好者以江船塢最，其次上號屯，鄉屯沙曼屯江北，八區等地可得百分，其他松，浦，傅家店新安埠馬家溝道裏，等地帶有露光之地其成績最劣者則正陽河是，再於南崗大直街兩旁，亦有多數燈光，當時在空即測量爲大直街電車之燈光也，（此種光亮係車上電線之所爲發也）此外市內之自動車雖各將車燈，用布包圍，亦皆可見，更於此際有正陽河方面之大家居戶覺仍明燈不熄，當經警察前往告戒，故於二次演習時，成績較好總而言之此次演習，大體民衆皆知熄燈然終有難作良好者，故結果成績不能完善不無遺憾

二次演習敵機來自呼蘭，由松浦上空經過，彼時在空中襲來之敵機彼探照燈之射照以及高射砲之射擊大有恐慌不安之勢云云

韓署長克盡厥職

一面坡埠內特區警察署々長韓國珍氏，久任署長之職，學識淵博，而經驗亦富，實乃警界之幹員，該氏自來坡接任後，對於市內一切應興應革，無不力求美滿，致使市民，皆異口稱贊不休，若韓署長者，可謂人民之保障云

兩高買犯 被獲送懲

綏化東大街路北宏昌隆金店於九月廿六日午後一時許，突有二人去該號買手飾，年約二十許，一穿青大袍，一着青小衣，施行其高買手術該號櫃夥，一眼未料到，將金錍子掉換立言不買，因騙價值太貴，出門而去，後該號櫃夥細視之，始知被該二人將錍子掉換，乃是包金假裝，才知該二人是高買犯，不久該二人復來購買，始將二犯拿獲送往十字街分所，帶往警署訊辦云

警隊剿匪大獲全勝 匪死傷廿餘名

救下八人票獲得大槍子彈

樺川縣警務局局長王少軒氏於九月十八日督率警察官兵步騎一百餘名，出發討兜股匪，業誌本報，旋於月之二十二日下午三時，帶隊凱旋據云此次出發於月之廿一日在大青背地方，突遇綽號荒子，五龍，老來好，文明，大興等合夥股匪，約七十餘名，均據山上，當經我警隊散開，猛力痛擊，匪勢不支且戰且退，警隊奮勇連奪山頭十一峰，因匪居高臨下，我方頗受匪敵，警決心殺賊猶不顧身，卒追擊三十餘里卒因匪首天興文叫掩獲退却被我隊擊斃，當將首級割取帶回，並獲人槍兩枝子彈若干粒，還失物品頗多，生擒匪徒一名，救回人票八名，迨至午後四時許，出山裏窩出股匪抒一面，率領七十餘名應戰，當被我方機關槍掃射擊退，時至五時，天色昏黑，未便窮追，是役匪方死傷廿餘名，我方警長負輕重傷各一名，警兵負傷一名，因子彈打耗待盡，給養行將告罄，又緣傷者須送回治療，且因人困馬乏，須稍事休息，即帶隊返城，是日午後全縣警官率長警齊集南門外謁候歡迎云

張司令官蒞縣 校閱駐屯軍

訥河，第三軍管區張司令官於二十六日午前十時抵訥，校閱駐軍，本縣各機關官長及軍警學校均赴車站歡迎云

注重民命 考試醫士

五常縣警務局局長及指官等盡力謀人民衛生起見，於數日前實行考試醫士成績，於縣公署會議室考試，共參加者有本縣城醫院，六院共醫士七名，內中成績優良者第一半施醫院々長姚醫士、第二壽康醫院々長王醫士、第三半施醫院女醫士云云

檢出病猪 以火焚化

綏化九月廿六日午前九時屠宰場殺猪，突驗出肥猪二口有病症架於東大坑沿以火油焚化云

賓縣城附近匪徒 竟敢白晝綁票

被自衛團擊走 農民幸脫險

賓縣南門外五道林子，王姓家於九月二十二號，帶工夫三名，在房東割地，至下午二旬鐘時，突由高粮地，跑來匪人四名，均持手槍，該農人知係匪人，即一同逃奔並大聲急呼，有匪人綁票即止值自衛團查道，行至該處見有匪人，當即開槍射擊，三面包圍，意欲剿滅，一網打盡，不意西有高粮地，並條通，匪見有官兵圍困猛擊，極爲惶恐，當向高粮地逃竄，此時二排，開槍亦赶到，會同自衛團，將高粮地柳通搜查殆盡，未見踪跡若非自衛團勤勞查道，勇敢剿匪，該王某難逃毒手云

新式簿記招通信學員

入非有專門的學術不易在社會上立足欲學新的專門學術又因維持現在的環境和職務而又不能離身惟有投入本會

函授部 學得新式簿記爲最好的一個良機因爲通信教授第一不拘時間第二不曠正業詳細章程請附郵票四分寫明寄交新京滿洲郵政局私函信箱二號即寄

駐京大連銀行簿記講習會函授部啓

香港利源長山東行啓事

啓者本行設立於香港迄今垂卌餘年資雄厚信用昭著專門代理買賣客事自置高大樓房以應
貴客之居寓茲爲順時勢之潮流冀廣招徠起見用特佈聞俾衆週知勿論
貴客屆寓本行或函電相委代理買賣南北貨物一律歡迎俱是竭誠代辦用金格外克已以副
惠顧諸君之雅意也

有線、無線、電報掛號九四四四
香港高陞街 利源長行謹啓

大安汽車行

貨物自動車出賣
一九三一年道濟三輛

大連西崗日新街八
電話（二）三二一四番 （二）三二四四番 （二）三一〇六番

大減價 照像的好機會可到了

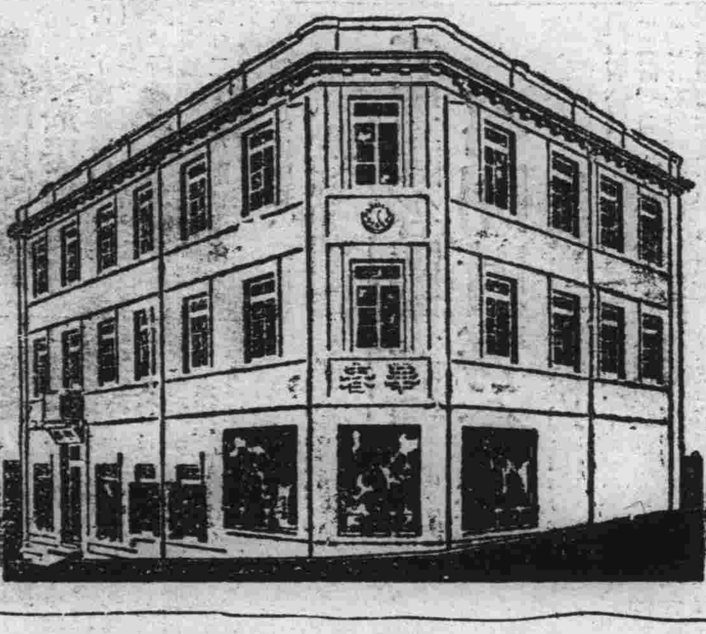

華春照像館啓

大連市平和街六 電話三二六七二

二寸票像洋六毛、二寸像洋八毛、四寸像洋一元二毛、六寸像洋二元四毛、八寸像洋四元四毛、一尺二寸像洋八元

GILBEY'S

ORANGE GIN & DRY GIN
LEMON GIN

英國皆立比公司出品各種針酒

各埠洋酒店均有出售

租來針酒 檸檬針酒 桔子針酒

滿洲總代理店 新泰洋行 長電話（二）四八〇三

大連監部通七十四番地

美容藥料 花顏水

皮膚能令人之外貌最易遷變雖然生成美麗嬌容若任皮膚自成粗陋非獨不得維持原有之美且不能發揮天性之美皮膚之關係於美醜有如此也常聞世間自嘆其容貌醜陋者實屬不稀此又人生最大之遺憾茲有日本皮膚科專門大醫小島先生多年研究出自心裁發明一種良藥精製而成美容藥水名曰花顏水僅以數滴滴入洗臉水中該盆內之水即逢藥水而變色如乳其馨馥郁鼻雖鮮花如玫瑰與蘭花亦退之步且合衛生善治皮膚所發小瘡如面皰雀班粉刺酒刺汗疹頑癬煙氣紅點晦色油光瘰癧等諸種討厭之物凡老幼男女皆可使用花顏水均得轉醜成美花顏水特色最能完全皮膚乃成色艷使姿容倍極光耀足稱最上妙品請試一瓶以證本藥房之言之不謬矣

發賣所 大連山縣通 順和公司大藥房

藥價 大瓶壹元 中瓶五角 小瓶三角半

各埠大藥房洋貨舖均有代售就近採買爲要

大連

賣妻女而贖娼婦 果非社會問題乎

贖妓爲良雖然是件好事 拿老婆換未免太差

李炳勳押女姜子平當妻固不足惜 倘照辦者日多淪亡禮敎殊堪憂慮

社會上的事、常有出乎人情以外的、令人聞之嘆息而酸鼻者有之、痛恨而切齒者又有之、語云人情即法律、不論任何國家之法律、均不能外乎人情、想東亞日滿華三國之立國、均仰之以『禮敎』管子云『禮義廉恥、國之四維』倘此立國之禮敎、一旦喪失、則社會之秩序、亦必自然隨之而紊亂矣、大連乃滿洲唯一的大都市、警政森嚴、敎育普施、渴望市民均是孝子節婦、使禮敎日固、人心得以維持、怎奈近來因一二蠢材、作妄惡劣作出無人道之事、雖一時傳說、鬧得似滿城風雨、而宣傳者盡由你、實行者則仍不少顧忌、故糊塗虫李炳勳押女贖娼之事、實行未過旬日、依其轍而效尤之姜子平、竟接演押妻贖妓的活劇、此等事極關乎社會風化、幾將禮敎淪亡殆盡、兩事均出於小崗子警察署管內、不知該署對此等極背禮敎的事、將作如何的解釋？玆誌姜某押妻贖娼之情形於下

沒廉恥事也可硬作 誰說人言可畏

鄰右議論紛紜他滿不在乎 有夫如此姜王氏亦可憐矣

世有爲嫖娼而押親女爲娼之人、則爲贖妓而使髮妻落洞之事、已不足稱爲稀奇、本報所載「爲的是想賣老婆贖妓」的一段記事、想關心世道之讀者、不僅徒以新聞看過、其必具有一種深惡痛絕之心理者蓋無疑義、本報僅就一般人之風傳、因其人雖有以妻易妓」之意、倘激發天良未必即見諸事實、爲存厚道故不欲直揭其名、所期當事者能因此翻然覺悟、人心向上之一助、孰知說得到即做得到、排除一切物議、不顧人間是非、終於二十九日將其愛妻送於勾欄、從此倚門賣笑、開始神女生涯、以其皮肉所得、而償自己贖妓之代價、人之無良、可謂已達極點矣

姜子平、二十六歲、山東萊陽縣人、現充市內連鎖街心齋橋通榮商會蓄音器店店員、昨住長安街二十六番地、父母早亡、只有一弟、年方十二、姜於昨年正月十九日、娶住距萊陽縣城五里白蓮莊之王姓女爲妻、今年二十二歲、過門未久、姜即攜王氏及一弟來連、賃居前記地方、姜供職榮商會數年、收入尚堪維持生活、惟食色性也、公餘之暇、即不時涉足花叢、後在久壽街即連陞堂對過四等娼窰一百二十三號結識一妓女名喚桃花、今年二十一歲、兩相愛好、迄今已有年餘、纏頭所欠爲數不貲、姜既爲熟客、窰中對之亦頗信用、姜因桃花可愛、過從殆無虛夕、後聞桃花珠胎暗結、不禁心癢難搔、贖妓之議、已即起於此時、家中之王氏據謂姿色不亞於桃色、而年齡亦相彷、但姜對之卻冷若冰點、本年四月二日由一百二十三號將桃花領出、與王氏同居、蓋因距結子成熟之期、已不甚遠、王氏雖然反對、亦無效力、五月三十日桃花果生一女（昨誤報生一子）一舉千金、姜不惟色運好而財運亦謂不惡、桃花坐蓐後、一切食事服役、均由王氏爲之、先奴後主、人豈能堪、王氏若非天生賤骨、絕無甘願入娼之心、況桃花奪夫入主、以理測之、尤爲王氏難容之事、豈甘犧牲之身、而成全彼人之美、其間必有一番之利誘與威嚇、已可豫知、姜爲贖桃花合以宿欠共虧一百二十三號小洋七百餘圓、姜不顧隣佑非議及世間指罵、終於二十九日將王氏送進一百二十三號爲娼、取名愛蓮、此贖妓之代價、即以王氏之押賬抵償、以妻易妓、雖不虧本、其奈有悖人道何

◇寫眞即一行在本報門前所留影

營口商科高中參觀團 來連視察教育

卅日午特到本報參觀各部 在旅大視察後於五日返營

奉天省營口縣立商科高級中學校、因商高三年級快將畢業、學生趁此秋高氣爽之良時、特組織旅大參觀團、一行三十一名、由主任許承鈺氏引率之下、九月廿九日抵連、寓於中華棧、並預定十月五日夜車返營口、於卅日午前十時到本社、參觀編輯工廠印刷各部、茲將該團一行人員、及見學之日程誌之如左

引率者　主任許承鈺

團長　陸實益　王文斌

團員　馬賀春　赫青來　李鐵樑　趙明潤　魏鳳嶺　劉永祺　劉永昌　劉謀潤　由景義　譚超祺　孫守麟　李述學　葛治恩　魏鳳新　汪孟久　李維忠　司舒春　魏鳳軒　魏鳳選　許兩洲　王興晉　趙鴻賓　修永言　陳依蘭　田基仁　項世榮　李幼魁　姜復元

一行參觀日程

卅日　參觀本埠各大新聞社

一日　埠頭、星個浦

二日　資源館、商業學校、正金銀行

三日　旅順工大表忠塔參拜

四日　旅順博物館、戰蹟見學

五日　返營口

舉全市民總動員 開盛大祝賀式

對大連市政二十週年紀念 在中央公園之滿俱球場內

大連全市民、於十月一日之大連市政二十周年紀念佳辰、舉行極盛大之慶祝、是日午前十時起、在滿俱球場由全市民參列之下、舉行紀念式、十一時半起在中央公園池畔招待在連知名之士、並對於市政有功績者一千餘名、開催盛大紀念祝賀宴會畢、即在中央公園中心地點、舉行全市民慶祝大會、並表演幾多餘興、午後二時起由全市各學校學生、各團體、並一般市民、共約二萬餘名參加舉行執旗行列、同夜在協和會館、開催講演大會、與舉行全市民、提燈行列大會、直至深宵、熱鬧盛況、難以形容、二日午後六時起、在大廣場大和旅館內、招待一般知名之士、張設盛大紀念祝賀宴云

秋高氣爽正是外埠各界來連旅行之良辰瑞康百貨店不但各貨維新齊全而物價亦的確低廉堪作諸君購物之指南

大連奥町五一 電話二六九五六番

松岡總裁歸連

視察昭和製鋼所於日前赴鞍山之松岡滿鐵總裁、於二十九日、與南軍司令官會見、同下榻於湯崗子溫泉旅館一宵、乘三十日午後一時三十分鐘列車、歸抵大連云

丹麥船員一行 到本報社參觀

二十六日入港之丹麥商船銅慶號、般員一行二十二名、由本市基青古賢昌君率領、於九月二十九日、午後六時半許、訪謁本社、參觀各部、經半時餘始辭出、據古賢昌君表示、彼等船員終年飽經海上生涯、一旦得賞東亞大都市之大連、等等設備、不勝欣慰云云、聞該船將於來月二三日出港就返歐之途

大連中學校奉聖德太子尊影

大連中學校此次由聖德會領受聖德太子一尺八寸大小之尊影、以奉戴太子之聖德、使生徒一同奮起、涵養醇風美俗之精神、定十月一日市政記念日在同校講堂嚴肅舉行尊影奉安式、當日午前七時在聖德街聖德太子堂靈前、由池田校長以下職員生徒一同之參拜、由岩井上聖德會長、奉呈尊影、繼續在同校講堂舉行奉安式、岩井會長致詞、池田校長訓示、江領法紘師彈奏太子奉贊之琵琶後散式

旅市開會協定 廿週年紀念事

旅順市役所、預定於三十日午後二時起、招開市議會、審議關於市政二十周年紀念行事諸案云

滿洲結核豫防會 無料檢查黴菌

自十月七日起到十二日止

滿洲結核豫防會、定於十月七日起至十二日止、在旅大兩地開催舉行無料檢查結核菌、其檢查場所、旅順於旅順醫院、大連於滿鐵衞生研究所、其檢查注意之事項如左

一、希望檢查者、將早朝吐的痰用空罐、或適當的容器裝起來、再裝信封內、在當日內、送到檢查場所去

二、其信封上要清楚寫明住所氏名年齡男女之別

三、但其檢查的成績、以郵便通知、務要於當日送的時候、帶三錢信票爲要、再其辦理絕對保守秘密

大連神社之秋祭 舉行盛大祭典

卅日宵祭一日本祭二日祝祭

大連神社之秋季大祭以往年之例、由九月卅日起至十月二日止三日間、舉行其祭典、三十日宵祭、自午後四時起、一日之本祭自午前十時起、二日之祝祭自午前十時起、執行之、再爲神社大祭中一般參拜者、於祓神樂之夜、在神樂殿奉仕巫子神樂頒與神酒、及御供物而參道兩側樹立數十提燈、並大旗八本其間點有數個千燭光之電燈、在大祭中當有非常之熱鬧、並在神社境內奉納開催、即三十日午后七時爲小學生劒道大會、喜多流奉納能樂、一日午前十時爲弓道大會、午后一時爲喜多流能樂、曾我酒家喜劇、二日夜爲曾我酒家喜劇、及其他各種之奉納餘興、更有一層空前未有之熱鬧

營口高中生 約戰黑貓球隊

九月廿九日午前八時四十分來旅大視察教育之營口縣立商科中學校學生一行三十一名、爲與本埠籃球隊作友誼比賽、特約妥本埠雷震轟耳之黑貓籃球隊、定於十月一日午後五時、假黑貓籃球場作處女友誼比賽、想屆時棋逢對手定有一番之白熱戰云

强搶犯安立功 判徒刑七年

在地方法院

在青天白日之下、出沒於繁華市街之市內磐城町路上、持刀搶奪由銀行持二千元現欵西崗街義聚合錢莊櫃夥的兇犯、前滿鐵沙河口鐵道工場職工之安立功三十二歲以强盜傷害事件、於二十七日在關東地方法院、由中里裁判長開廷審理、審理之結果、遂判決徒刑七年、乃閉廷云

第四屆國勢調查 一日晨齊開始

大連市人口在全滿爲最多

以十月一日午前零時爲期之國勢調查、關東局管下爲準備調查已行全機關之總動矣、尤其爲海港關門之大連、由其特殊性上調查最爲困難視、爲期其萬全而繼續作必死之努力、由關東局送到州廳之國勢調查趣意書及申告書、已分向各警察署及各調查員頒布完了、在水上警察署管內、因船舶等之出入、調查更頗困難、該署對於管下區域內之船舶、二十九日雖係日曜日、全員總出動、向停留中之各船舶配布調查申告書、又對於在規定區域內之海上船舶、署員分乘小船訪問、展開海上之調查戰

國勢調查、係調查一日午前零時現在居於世帶之人民及各種事項者、調查之時刻在夜半、但普通陸上調查之時、非必在深夜不可者、僅在比較流動甚少之時間內調查、海上之船舶不然、流動甚速、不能如陸上之永續狀態、故必須在深夜調查云

在關東局管下的國勢調查、於十月一日上午零時爲期、一齊的舉行、在滿洲各大都市擁有最多人口者、則爲大連市、大連、沙河口、小崗子、水上各警察署爲中心、所有之調查委員、居全滿之首位、因豫備調查已終了、尤其是對各署管內之滿人、多有不明此中眞相者、故各警察署均去向此方面努力

日機關籌備 歡迎驅逐艦

旅順要港司令部所屬驅逐艦四艘、定於十月一日航入營港、本埠新市街日側各機關刻正籌備歡迎事宜、屆期假武藏野料理店舉行歡迎宴

東洋火災

安田 經營

山中廳長來連

日本海軍燃料廠長山中政之少將、偕同副官近藤次郎中佐、約以二週間之豫定、爲視察並調查滿洲燃料資源、及其他一般產業、乘三十日入港之哈爾濱丸輪船來連、下船投宿於大和旅館、一兩日即北上視察撫順煤礦、然後赴新京訪海軍部司令官、豫定經由朝鮮歸國云

電電會社 職制之改正

日內可見實現

關於既報之電電會的職制改正、當於十一月上旬本社向新京移轉前決定實施之、目下正在呈請認可之中、到本月末准可到達、同時並對於退職津貼規定之制定、及改正給與制度、預想亦將同時實現、又依職制改正案之管理處、增置問題、將管理處之名稱改爲管理局、除大連奉天新京哈爾濱齊齊哈爾五局外、加之承德地方局、共成爲六局、至於管轄區域正在考慮通信線之配置狀態中、大體將按各省區別而編成之云

法院事項

△原告、福成順、被告、子激、高宏年、訴由、債權差押及轉付命令無効確認並債務支拂金一千三百九十四元（九、廿）

連市唯一銀變金的傾銷 各界最難得的購貨機會

查吾連埠小洋幣制自經銀價提高官署又加取締後已成淘汰之勢敝店爲謀應合經濟潮流計特將各貨照前定小洋之原碼不稍更加一律改售金票（前售小洋一元者現只售金一元）因係初辦暫試一月果能順利則繼續進行歡迎試購比較決非嘘詐務祈各界注意焉

自九月三日起

大連奥町 同昌百貨店 電話二一六三二番

得勝飯莊

啓者本飯莊爲順時令設備羊肉涮鍋特別價廉並敬冷葷四個以及猪羊各菜調烹精良其味之美膾炙人口凡我紳商諸君請嘗試之當自知鮮美也

西崗德勝街三〇番地 電話伏三二一六一番 本主人謹啓

惠民醫院 治療 內科 花柳 醫學士 張鳳書 院主 周惠民

大連市泰山街五十一番地 電話四九七二六番

祖傳六世 復明堂 眼科專門 本店濟南泰安 復明堂琴記 復明堂璧記

大連市仲町一三四番地 沙河口水源地小衙門北邊 天神廟東衛便是

齒科 早川醫院 大連市西通九十三番地 電話三九七一一番 （分院）金州新市街

小兒科專門 池田醫院 大連市西廣場 電話六三五六五番

岐山醫院 醫師揚鳳鳴 本院小崗子平順街 電話三・一六五七 分病室富久町 電話三・一一〇八

退東聲明

逕啓者退東人大連西崗政和公同記股東張敬義堂官同文堂桂林堂西成堂同記上述五家不願前圖按本年七月結總賬之折扣結算將五家東本如數撤退從此與政和公同記脫離關係應披之紅利及應攤之損失皆按股攤披清楚雙方立有清結辭帖存證所有本櫃之貨物舖塾內外存欠賬項由執事張景鎬全盤接收清理一切退出之張敬義堂五家不負責任張景鎬就自己原有之東股將政和公同記另行改組用政和公西記店號從新營業此後生意盈虧於退出之張敬義堂等五家無干從前有以政和公並政和公同記於人蓋印作保等事至此一概無效恐未週知合併聲明

張敬義堂 西成堂 官同文堂 同記 桂林堂 張景鎬 同啓

金城銀行大連分行

本行辦理存欵放欵滙兌商業銀行一切業務各大都會均有分行辦事處或特約代理機關

行址 大連市山縣通三番地

電話代表二六一一三、二六一一四

滙兌部專用電話 二一〇四三

本行特種小額存欵利息優厚手續簡便

少年英俊丹青妙手 慕泉淙個人展覽會

藝術家慕泉淙、山東黃邑人、現年甫二十、係清道人農髯之再傳弟子、肄業于上海民治中學、後入上海美術專科學校、旋以不滿所望、復承師于海上名畫家張善孖及弟大千門下、持弟子禮受六法焉、其擅長畫虎張氏門牆無出其右者、復侍遊黃山、西岳、天目、雁岩及朝鮮之金剛山諸名勝、出筆秀挺、宛然師門、若石濤八大漸江、梅清、諸流皆黃山派也、其人物走獸、亦無不遠窺唐宋、近取明清、包羅萬有、自造其極少年英俊、前途正未可限量也、頃以來連、爲日稍淺、與地方人士、尚無認識、擬將較近之傑作、假奥町德泰百貨店四樓、作一度展覽、開日期定于十月一日至四日止、諒屆時定能博得埠內名流之佳評云

新昌洋服店 擴張營業廣告

敝店自遷移新址以來蒙各界人士援助不勝感激今爲酬謝主顧起見特由上海聘來名師專門研究時新西裝式精巧特備最新圖案任意選擇價廉物美定期不誤惠顧諸君無任歡迎又新由香港運來大宗男女時裝衣料摩登物品各貨齊全應有盡有承做男女大氅式樣新穎備有現成西服種類繁多諸君試購方知言之不謬也

大連市磐城町七一番地 電話（二）二九七一番

新昌洋服店謹啓

一般藥品總批發處

營業 醫用化學用工業用各種藥料、滋養飲料、酒精、火碱碱料、釀造用原料、香料香味料、

製造 依的兒、糖色、純酒精、炭酸美、結晶曹達、甘草膏、防腐劑各種、舍利鹽、各種油類、

大連市山縣通六七

有限公司 乾卯商店大連支店 華商部電話（二）三〇一七

本店大阪 支店…東京、大連、奉天、新京、哈爾濱、天津 工場…大連、奉天、天津、大阪、高松市 試驗部…大阪天滿

經濟

實行第三次改正關稅 並確立產業分野

財政部當局正與日方折衝中 將減撤輸出稅以謀繁興產業

自行第二次關稅改正以來，滿洲國雖曾進行準備第三次之根本改正，最近因部內之意見妥洽，特向日本側外務省農林省商工省等各關係部內提示草案，除徵求意見並求諒解，但日本側關係各省之間，以有相當見解之開示，故迄至決定成案時，豫想尙有相當之迂回曲折，然政部之意向，即最遲亦決定於來春早々實行，故正期與各方面折衝，以求萬無遺憾，至於政正要綱，現仍附於嚴秘，且今回之改正，乃爲最後的，據觀較比建國前，必益有相當之直擊，所行之關稅，則的改正，豫想似無何難關，至於輸出稅之減輕，乃至撤廢者，豫測乃爲第一的考慮，換言之問題占於關稅收入中之重要部分之輸出稅，因爲其減輕乃至全廢，有顧慮歲入及影響，故非輕々即可行之，但因對日本人課稅增收，並依撤廢輸出稅，結局非但國內產業之振興，即輸出亦必得增加稅收之澁滯，依此種見地，於今次之改正上，對輸出稅之輕減，乃至撤廢，據觀須得下有相當之果斷，更依輸出稅之撤廢，乃至輕減，而惹起國內產業之必然的振興，至於調整日本產業之相剋，乃爲滿洲國關稅政策重要課題之一，但此爲關稅技術上最宜關心之處，在今次之改正，據觀雖有極力躲避在滿繁興日本內地同種產業，然如第二次改已見改正小麥，自動車等，適地適業主義，或軍事上所必要者，在不破壞滿日經濟同盟大局之限度內，據觀或難免稍有相剋，總之從來所缺乏之滿日產業之分野，依此可以截然確立云

大陸銀行隨之購存尤力，由低返高，嗣後糧盃買市長三兩

本埠錢鈔市場卅日後場開盤後，鈔票繼續報騰，查現貨開價漲至一千三百七十二元，大價，一千三百七十四元，遠期收價亦同，合廿萬元，大價開價千三百六十八元，收價亦同，千三百七十四元，合二百十五萬元，金兌小洋七九七五，鈔兌小洋一〇九三〇，大洋兌鈔一一三一〇云

豆漲油硬餅粮穩

特產

大連特產市場卅日開盤後，大豆現貨因油房及實隆等家繼續購存，氣勢極呈强硬，開盤漲至三分，而至四元二毛四分，旋又續漲至三角，收盤以二毛九分打住，期貨亦因現貨提高，投機幫乘時作存，亦昂騰六七分，但期貨僅公百九十七車，並不甚多，其餘豆餅閑散，糧平，豆油交易雖亦閑散，但隨大豆呈示堅挺，高粱交易稀薄，市況平平云

日本證券業將來滿視察

應滿鐵及中銀之招待，而將來滿之日本證券業者一行，滿洲經濟視察團，定於十月九日，由東京出發，乘熱河丸，於十三日抵連，十九日赴新京，經奉天轉哈爾濱，吉林，及其他主要地視察，豫定於十一月一日歸京云

四川經濟地位（續）

財力雄厚惟幣制紊亂 整理地鈔事極感困難

以免金融市場之崩潰，此事已經實行，收回公債之款，非現金而爲中央銀行鈔票，中行鈔票足以通行全國，固等於現金也，除四川金融市場紊亂者，除公債外，有成色低於國幣百分之五至百分二十之雜色銀幣，及二十一軍所設之地方銀行，以三百萬資金發行鈔票達三千三百萬元之鉅，重慶向爲該軍勢力範圍，故交易上地行鈔票能保持票面價值，若成都則以現大洋爲本位，故對重慶鈔票均折價行使，

四川流通之貨幣，有國幣，中央銀行上海鈔票，中央銀行重慶鈔票及地方銀行重慶字鈔票簡稱渝鈔，重慶鈔票，各軍所鑄之漢字大洋，除國幣及中央滬鈔外，均不能在省外行使，因禁現洋出口之故，國幣之價值，亦與漢字大洋相等，故統一四川幣制，在盡廢不能在外省行使之川幣川鈔，代以通行全國之中行滬鈔，即中行重慶字鈔票，因發行之始即被視作渝鈔，未取得與滬鈔相等價值，亦應廢除，而盡代以中央滬鈔，收回地鈔公債之準備，業由中央發行公債三千萬圓，交中央銀行作擔保，惟地鈔價值複雜萬分，若照票面十足收兌，則實際上該鈔較滬鈔之值最少低二成，若照匯兌行市收回，則該鈔除匯兌及在成都行使需折價外，在全川各地又均認作本位幣，並無折價可言，故行營對此極費斟酌，初財政部意見，擬分二十四個月十足收回，但對未收回之鈔，祇准在川內行使，不准兌現及匯兌，如此辦法，糾紛必多，至最近蔣委員長始決定照票面八折，於三個月內全數收回，此種辦法，若就匯兌率言，固極公平，但匯兌價值係由於有滬兌要求而生，持票人固不盡人々皆有此要求，今一旦盡迫之使服從滬鈔價值，損失其財富二成，故有龍市請願之舉，且匯兌價值乃相對的，起於滬鈔與地鈔之兌換率不同，此種兌換率於鈔收回，實行滬鈔本位後，即不再發生，故以地鈔時所受損失，即永無補償機會，蔣委員長在川一切改革，均得到川人之極端擁護，在實行國幣本位上，固爲川人減少無形損失，且爲促進四川經濟開發應有之措施，即就地鈔本身言，在四川省內已有折扣，果照票面收回，定有人坐獲大利，在財政困難之今日，使川省政府於三個月內爲十足收回地鈔，而增加開支六百萬元，亦甚不易也（完）

世界金銀動向

英荷等處大批黃金運美 加墨及世界白銀總產金

◇法銀行金準備減少 據法蘭西銀行所發表，九月十八日止之一週報告，金準備共爲七百一十八萬七千九百萬佛郎，較上週減一萬一千七百萬佛郎，流行之紙幣共爲八百十三萬零八百萬佛郎，較上週減二萬一千六百萬佛郎

◇英荷大批黃金運美 廿五日各國裝船運來紐約之黃金值五、二五九、〇〇〇元，其來自英國者，值一、九四〇、〇〇〇元，加拿大一、七六七、〇〇〇元，荷蘭六八二、〇〇〇元，印度八七〇、〇〇〇元

◇加墨兩國白銀產量 加拿大八月份白銀產量爲一、七〇三、〇〇〇盎斯，其七月份產量爲一、一五六、〇〇〇盎斯，墨西哥八月份白銀產量爲六、〇〇〇、〇〇〇盎斯，其七月份產量爲六、四五四、〇〇〇盎斯云

◇世界八月白銀產量 據美國五金統計處今日報告，八月份世界白銀總產量爲一七、四一四、〇〇〇盎斯，較七月增八二九、九九九盎斯，美國八月份產量爲二、五〇三、〇〇〇盎斯，較去年同月增二、一七〇、〇〇〇盎斯

條銀孟買稍提 外滙日美不動中美暴騰 上海標金跌後轉趨平穩

大條

據本報一日接得海外電報，條銀除倫敦期現紐約仍不動外，孟買又回提，查倫敦現貨二十九便士十六分五，期貨二十九便士十六分五，紐約六十五仙八分三，孟買六十七盧比整，微提十六分一

標金

卅日上海電，朝來海外電報紛紜，亞國軍總動員，意亞戰迫近說，意大利舉國上下，充滿戰爭的空氣，以及開戰期不出兩個禮拜等等，人心恐慌，金價趨跌，政商於低處貪存

外滙

一日海外匯兌，英美不縮，日美不動，中美上昇，查日美二十八弗八十四仙，中美三十八弗三十七仙，漲十七仙，美英四弗九十一仙整，日英一先令二便士卅二分三，中英一先令六便士十八分七，英美四弗九十一仙整，英法七十四法郎五十生丁，又美鐵鑛股票四十五弗整，安邦眞達股票二十弗四分一，落二分一

蓋岫設柞蠶組合 並改良飼育林

實業部當局積極謀改善

柞蠶產地之蓋平復縣，岫巖等各縣，因爲依然固守舊習及技術不善，結果產出之柞蠶漸行減少，實業部有鑑及此，今爲期改善向上計，特着手計畫整理，大要如左
一、驅除病虫
二、根本斷絕不良品種
三、改善飼育林
四、助成柞蠶組合之結成
五、分配優良原種
六、於蓋平岫巖設立柞蠶組合

入超仍未大減

德國非常經濟之現況

德國危機，在表面上，尙未如意國惡化之甚，但其發展方面，則全然與義爲同一之路徑，茲試舉二三統計，以描其非常時之風景焉

一、德國亦實行嚴格之輸入限制政策，但入超仍未大減，蓋其輸出方面，亦在繼續減少也，本年上半期之入超爲一萬七千萬馬克，因其入超略有減少，且對外債本利，皆停止償付，故其金準備，最近勉强可以維持，然即合計金與匯兌亦不過一萬六千萬馬克（一九三二年爲十萬萬馬克），爲數頗少，故不成問題

二、貿易雖然如此不振，但其內地生產，因有公共事業建設與軍備擴張工作之關係，頗呈興盛氣象，綜合生產指數，由去年六月八日至一年後之最近，已昇至百分之九十五，尙有進展之勢，吾人所應注意者，即德國亦僅一般生產財部門，因受特別膨張之惠，而呈現活躍之事實，較近一年中，（以六月爲止）生產財部門，雖由百分之七七而驟昇至百分之一〇二、七，但消費財部門，則較之上年度反有極度之低落「由百分之九一低至百分之七九」由此觀之，即可知僅爲生產財中之鋼鐵，機械，汽車工業等之跛行的景象也

本版啓事

一日爲大連市政廿週紀念及大連神社祭日，本埠錢鈔特產各取引所均休市，故無行市

工商機關辦理決算須知

上海工商業復興委會通過 呈實部令全國工商業遵辦

上海市商會設立之工商業復興委員會，以本市營業虧折財政空虛之企業，不時類多，處於資產，或虛計利益，結果則實際財產，較之賬目數額大爲低折，一遇風浪，便立難維持，當經訓練組小組委員會，擬訂工商機關辦理決算須知，提經第三次委員會議通過，印發各業公會轉知各工商機關，在決算時注意，並呈請實業部令行全國工商業遵辦，茲錄全文如下

敘言 我國工商各業，現正入於極端不景氣之狀態，推其原因，雖有種種，但因會計之不正確，而致工商機關之利害關係人，對於機關之財產損益情形，發生重大誤會，因而言營業則方策錯誤，言救濟則藥石亂投，終至覆滅而不可挽救者，亦比比皆是，夫會計之於商業，亦猶地圖之於行軍也，地圖上之道路方向形勢高下，苟不正確而軍隊倚作南針，豈不陷絕大危險，決算表上之財產狀況及損失情形，苟不正確，則企業家用爲車鑑，亦必蹈絕大覆轍，其理一也，觀於我國各大企業機關，其簿記之合法者雖多，但其會計之可稱正確者，幾乎十不獲一，非同人等言之過分，實情確係如此，常見營業虧折財政空虛，明示其盈餘之豐足，其結果必致實際財產，較之帳面數額，大爲低折，帳面資產數額雖鉅，大部難以收回，而所有負債，均須隨時應付，一旦遇有風浪，週轉不靈，莫不立即倒閉，此種倒閉之工商業，每有將其資產變現，不足攤償其負債之一二成者，在獨資合夥及無限公司，債權人尙可向股東追訴清償，股東瀕於破產，債權人終不能得相當之攤額，至於有限公司，則更無論矣，一公司之倒閉，社會上受其影響者每有多人，其至受其影響之倒閉者，不止一家，危險孰甚，故在今日而談復興工商，則求會計之正確，亦爲急務之一項，同人等深悉我國商人，有時昧於會計原理，有時狃於商業積習，有時復懷其他作用，對於辦理會計決算，種種不合情形，時有所見，欲加糾正，輒苦於未能普及，今擬借本會力量，議定工商機關辦理會計決算須知，俾各業有所遵循，而決算表冊，得以表示各該機關之眞實情形，譬則行軍之際，軍隊不致有迷途之危險，並得按預定途程作戰，勝券可操，幸少亦敗證可免也，惟會計之原理與實務，至爲繁賾，使儘量敍述，轉恐難於普遍施行，茲僅擇我國會計決算方面之惡習，最覺積重難改者，試爲規定極簡單之須知十條如下，以資糾正焉

本文

一、工商企業機關，除每年至少應辦結帳手續一次外，每月應辦月結一次（說明）中國工商企業機關，每有一年不結帳者，不僅企業財政寬緊狀況，及營業盈虧情形，歷久不明，失卻會計之作用，抑帳目中一有錯誤或弊端，則以隔時過久，殊難查悉，考商人通例中，雖無結帳期限之規定，但考公司法之規定，則每年至少須結算一次，但此僅指法律上之決算而言耳，其實簿記上之結算，應每月辦理一次（即每月應編製決算表一次）不僅錯誤可以隨時更正，並可以觀察營業之大概情形也（未完）

商情

電報滙兌（一日）

倫敦銀塊 二九辦士一六分五
同期市 二九辦士一六分五
紐約銀塊 六五仙八分三
孟買銀塊 六七盧比〇分
日美滙 二八弗八四
中美滙 三八弗三七
日英滙 一先令二片三二分三
中英滙 一先令六片一八分七
英美滙 四弗九一仙〇分
英法滙 七四法郎五〇
美鐵鑛股票 四五弗〇分
安那眞達股票 二〇弗四分一

▲美棉　十月 一〇仙八〇　十一月 一〇仙四八　十二月 一〇仙四三　一月 一〇仙四七　三月 一〇仙五二　五月 一〇仙六〇

▲印度棉花　弟哥爾 一四二盧比　布羅齊 二〇七盧比　奧姆拉 一八八盧比

▲神戶日美 開盤（賣）二八弗四分三（買）二八弗八分七

▲神戶日英 開盤（賣）一先令二片一六分一（買）一先令二片八分一

▲匯豐掛牌（三十日） 一八九元二角三
英滙 一先令五辦士十八分七五
美滙 三六弗六八七五

▲上海標金 開盤 八八四元六角　高盤 八八七元五角　低盤 八八二元三角　收盤 八八四元七角

▲上海滙兌（東）一三二元五〇　一三三元〇〇

英滙 賣 一先令六辦士十六分三　買 一先令六辦士十六分五
美滙 賣 三八弗一八七五　買 三八弗二五〇

商品市場

▲大阪三品（一日前場）（綿絲布一綑金票價）前場開盤 後場收盤
十月 二〇〇、七〇 二〇一、〇〇
十一月 二〇〇、五〇 二〇〇、三〇
十二月 一九八、八〇 一九九、四〇
一月 一九七、九〇 一九八、八〇
二月 一九七、四〇 一九八、六〇
三月 一九七、九〇 一九八、九〇
四月 一九八、九〇 一九九、五〇

▲大阪三品（一日後場）（綿絲布一綑金票價）前場開盤 後場收盤
十月 二〇二、五〇 二〇二、三〇
十一月 二〇一、九〇 二〇一、九〇
十二月 二〇〇、六〇 二〇一、三〇
一月 二〇〇、七〇 二〇〇、七〇
二月 二〇〇、一〇 二〇〇、三〇
三月 二〇〇、〇〇 二〇〇、五〇
四月 二〇〇、六〇 二〇一、六〇

▲大阪綿花 現貨 五九、五〇　期貨 五八、七五

▲神戶豆餅　十月 四、二五 四、二〇　十一月 四、一五 四、一〇　十二月 四、一〇 四、一五　一月 四、一三 四、一七　二月 四、一五 四、一〇

▲仁川期米（一石）開盤 現 三〇、〇一 中 二九、〇六 期 二九、一〇　收盤 現 三〇、二九 中 二九、四〇 期 二九、三五

▲東京期米（一石）開盤 現 三一、七五 中 三一、三五 期 三一、二五　收盤 現 三一、七六 中 三一、四五 期 三一、二二

▲大阪期米（一石）開盤 現 三一、六一 中 三一、二九 期 三一、二〇　收盤 現 三一、八〇 中 三一、五六 期 三一、二五

▲大阪人絹 開盤 現貨 五八、九五 期貨 五七、三〇　收盤 現貨 五八、〇九 期貨 五七、六〇

▲東京綿絲 開盤 現貨 二〇一、〇〇 期貨 二〇三、〇〇　收盤 現貨 二〇〇、九〇 期貨 二〇〇、〇〇

▲福井人絹 開盤 十月 六六、〇〇 十一月 六六、五〇 十二月 六七、〇〇　收盤 十月 六六、六〇 十一月 六七、〇〇 十二月 六七、〇〇

▲橫濱生絲（三十日）前一節 八七〇 八六〇 八六〇　後一節 八七四 八七三 八七三

北地行市

▲奉天鈔票兌國幣（一日前場）現貨 一三七、三〇　一三六、三〇

綠繭行市 ▲印度麻袋 二三盧比四分一　二五盧比〇分〇　七七盧比八分七

▲奉天國幣兌金票（三十日後場）一〇〇、〇〇　一〇〇、〇〇
▲奉天金票兌國幣 一三七、一〇　一三七、一〇
▲奉天鈔票兌國幣 一三七、〇〇　一三六、八〇
▲哈爾濱國幣兌金票 一〇〇、〇〇
▲新京國幣兌金票
▲安東國幣兌金票
▲開原國幣兌金票 一〇〇、〇〇
▲公主嶺國幣兌金票 一〇〇、〇〇
▲新京國幣兌金票 一〇〇、〇〇
▲安東國幣兌金票 一〇〇、〇〇
▲哈爾濱國幣兌金票 一〇〇、〇〇
▲奉天國幣兌金票 一三七、九〇　一三八、一〇
▲奉天金票兌國幣 一〇〇、〇〇　一〇〇、〇〇

▲哈爾濱大豆（一市特國幣價）十月 〇、一〇一〇 一、〇一〇〇　十一月 〇、九六二五 〇、九六二五　十二月 〇、九六五〇 〇、九六五〇
▲哈爾濱小麥（一市特國幣價）十月 一、三〇〇〇 一、三〇五〇　十一月 一、三〇〇〇 一、三二五〇　十二月 一、二六五〇 一、二七〇〇
▲新京大豆 十月 三、四〇　十一月 三、四二
▲新京高粱 十月 三、四二　三、四二

本社啓事

大連市內本社報費（小洋本位）之收單以左記式樣之收單而捺印者爲有效，倘有對該式樣以外之收單惠款者則本社不負其責

如無支配人會計發送之蓋章以及改竄款項數目時概歸無効

今承
台鑒
定本報（郵寄）　份自　年　月　日起至　年　月　日止
計定　月　共　圓　角　分
當收報費計
康德　年　月　日
大連　滿洲報社經理部具
支配人　會計　發送

大連西崗 同樂舞台 （電話三一九八七） 特別大減價
▲價目▼ 包廂 小洋一元　樓池 小洋八元　▲池座▼ 小洋六毛　後六排 邊座 小洋四毛
筱啓山 長靠短打 武生　李春少 勇猛武生
小達子 劇界泰斗 獨一武生 全才文生 老生 〈芙蓉花〉
曹包毛 南北馳名 架子花面
金少寶
陽曆十月二日（星期三）陰曆九月五日
晚演 五本狸貓換太子

赴日本・海路
日滿連絡船十月大連出帆表
大阪商船
大連市山縣通電話（本局）一一五一
奉天浪速通 電話四〇八九
新京中央通 電話二二一六

大連汽船出帆

●開往青島上海　▲奉大丸 十月七日　▲大連丸 十月四日　▲青島丸 十月十日
●開往天津　▲長平丸 十月二日　▲天津丸 十月五日　▲長平丸 十月七日
●開往安東　▲天潮丸 十月一日
●開往龍口　▲龍平丸 十月二日
●開往營口　▲山東丸 十月一日　▲河南丸 十月五日
●開往基隆高雄　▲山東丸 十月八日　▲山西丸 十月十八日
●開往敦賀新潟伏　▲河南丸 十月十一日　▲河北丸 十月廿一日
●開往北鮮　▲遼河丸 十月九日
●開往壺蘆島　▲濟通丸 十月四日
●開往鎭南浦　▲日東丸 十月二日

阿波共同汽船大連出帆

●開往芝罘威海衛青島　▲十六共同丸 十月五日
●開往芝罘威海衛仁川　▲三十六共同丸 十月三日
●開往天津　▲長山丸 十月九日
●開往仁川鎭南浦　▲長山丸 十月三日
●開往芝罘　▲十八共同丸 十月三日

大阪商船出帆

●開往門司神戶大阪　▲哈爾濱丸 十月二日　▲熱河丸 十月三日　▲貝加爾丸 十月四日　▲烏斯利丸 十月六日　▲亞米利加丸 十月七日　▲吉林丸 十月八日　▲扶桑丸 十月十日　▲西亞得爾丸 十月十一日
●開往基隆高雄　▲大華丸 十月十一日　▲中華丸 十月廿一日
●開往天津　▲志摩丸 十月八日　▲朝鮮丸 十月十六日　▲日東丸 十月廿四日
●開往橫濱　▲日東丸 十月五日　▲志摩丸 十月十三日　▲朝熊丸 十月廿一日
●開往紐育　▲山陽丸 十月五日

日清汽船大連出帆

●開往上海廣　▲富山丸 十月七日　▲唐山丸 十月十九日　▲華山丸 十月廿六日　▲廬山丸 十一月一日

政記輪船出帆

●往芝罘　▲永利號 十月四日
●開往上海　▲新利號 十月三日　▲安利號 十月十五日
●開往芝青港廣　▲昌利號 十月十四日　▲豐利號 十月十二日
●開往龍口　▲有利號 十月三日
●開往復舟　▲公利號 十月三日

三惠通行出帆

●開往門字今尾　▲興國丸 十月二五日
●開往芝威仁　▲利通號 十月六日
●開往芝罘　▲昌平號 十月 日

滿洲報

(本報價目)每月一圓四角六個月七圓八角全年十五圓郵費在內(外國除中國日本概加郵費) (廣告刊費)一行十二字起碼一日每行一圓 特別地位加倍 以上俱以滿洲國幣爲本位但在中國以現大洋日本以金幣爲本位
大連市常盤町二十九番地 發行所 滿洲報社
發行人 王平山
THE MAN CHOU PAO 29-31 Tokiwacho Dairen, Manchoukuo.
康德二年十月二日

內部分崩離析策如失敗
蔣或將武力討伐西南
西南將領更有主趣『討蔣北伐軍』者
南京西南空氣頓趨險惡

中國政界、因英國政府經濟考察專使李滋洛士之來華、乃又以財政問題借款問題爲中心、而轉呈熱鬧景象、同時各派、以六中全會距開會期僅有兩旬、其暗地策動、似亦以黨部改組問題西南問題及次屆國民政府主席問題爲中心漸次深刻、而關西南問題、於二十七日由滬入京轉川之蔣介石駐粵代表蔣伯誠、其使命聞尤含有相當重要性、蓋蔣伯誠此次去川謁蔣(介石)除報告西南最近防備狀況、及西南將領對中央態度外、並將報告中央一向對西南所採取之內部分崩離析政策之効果、以便確定今後對付辦法、衆信蔣對此種內部分崩離析政策、如認其確將以失敗而終時、則蔣即將斷然下武力討伐西南之決心

同時、此種空氣、亦反映西南方面、現正在積極研究應付方策中、據傳聞、最近陳濟棠在粵召集最高軍事會議時、某將領竟高喊：『與其待中央武力討伐西南、則西南勿寧積極制其機先、而起討蔣北伐軍爲愈』西南對中央之空氣、因頓趨險惡(一日上海電)

廣東當局如不改前非
日艦隊已備適當措置
爲擁護日人之權益促其反省
大使館海軍武官室發表談話

汕頭當局、奉廣東政府之指令、對日人施以不法課稅、更沒收未納稅物品、擬留日人及台灣人之不法事件、層出不已、甚至密令槍斃扣留日人等、其措置橫暴已極、是以河相廣東總領事、二十七日曾向廣東省政府主席陳濟棠提出嚴重抗議、並派第五水雷戰隊、急遽出動、目下擔任汕頭之警備中、對此華方不斷作反宣傳、是以日大使館海軍武官室、三十日下午七時、發表當局談如下

在廣東省內尤其汕頭方面廣東軍及其他官憲、對日僑時有不法壓迫之事實、一節、根據迄今日當局由各方面接得之情報、已屬明瞭、最近廣東方面、大發謠言、反作宣傳盛稱日軍艦入汕頭港、乃不法之威脅、或謂故意使陸戰隊上陸、强行爲難等語誣辱日海軍、此皆華方欲掩蔽自已之非行、殊堪憎惡

從來華方之排日抗日的思想及行爲、爲調整中日關係最大障碍者、乃人所公認者、尤其以陳濟棠爲實權者之廣東方面、事事均視日本爲仇敵、明暗頻出以執拗之排日的行爲阻碍兩國之國交者、誠爲顯然之事實、蓋廣東首腦部、至今日尚不了解時勢、仍不改其前非、殊屬遺憾、且彼等所持之態度、非但於中日兩國以及廣東全省毫無裨益、反似警告彼等正在自掘墳墓中、至於日本第三艦隊、於擁護日本帝國在中國之日人的權益同時、純爲防止事端發生於未然、藉以努力調整兩國之國交、所傳日陸戰隊上陸將在中國加以不法之壓迫者、乃無常識之造謠、倘廣東方面、今日依然不改其前非、對日人仍加以不法壓迫、侵犯日本當然之權益時、其結果殊關重大、又日艦隊對此、爲備採取適當措置、事前似亦有充分之準備、聞最近廣西方面、因有一部賢明之指導者、漸次覺悟時局、力謀更生中、吾人聞此不禁希望廣東當局亦急速覺醒時局、早改其非云(一日上海電)

蔣仍假裝親日
觀其在川工作即爲證明

新京息、蔣介石之所謂親日政策、原係一時方便之假扮手段、其根本政策則固仍爲排日也、蔣介石在川之各種工作、即可證明此點、蓋蔣在川工作目標、不僅在消滅四川軍、及剷平共軍、且擬以四川雲南貴州爲其心中預測之將來對日戰爭之根據地、蔣在川之各種宣傳演說講演、均秘密而不宜、對彼之行動、亦極力以檢查電報等方法、嚴禁外洩、對日人之飛行該地者、更嚴與監視

李儀祉未辭職

近據報載黃河水利委員會委員長李儀祉、因西北渠公事繁重、堅辭黃河水利委員長職、聞經委會並未接到此項辭呈、外傳殊非事實、李委員長現正積極負責黃河堵口事宜(一日南京電)

組織全中國水利委員會
傅汝霖之報告

中央國府三十日晨九時舉行紀念週、由孫委員科主席並由傅委員汝霖報告畧謂、中央爲統一全國水利機關增加工作效能、應由經委會組織全國水利委員會統率各水利機關、辦理各項水利事業、如黃河貫台堵口、前由三機關合辦、經年無效、經黃河水利委員會獨辦後、三月內竟將貫台堵口完成、此固各方協助、但亦水利行政統一之效果、最近自山東董莊黃河決口形勢益常嚴重、堵口誠難、倘能責守專一、材料充足、至冬令黃河水退、再進行堵口工程、即不能謂爲無效、中央亦決撥數百萬元材料運輸亦備妥船車、架設輕便鐵道總之、我國以農立國、倘水利不整、殊爲民生有關云云(一日南京電)

金井廳長晉京

濱江省總務廳長、金井爲出席在新京舉行之總務廳長會議、一日午前九時搭車赴京

宋軍移駐北平
察省現狀亦隨之一變

宋哲元氏、已將第二十九師司令部、移於北平郊外清河、陸續將軍之主力、集中於北平中、依宋軍全部由察哈爾移駐長城以南、察哈爾省狀態、同時亦隨之一變(一日北平電)

共匪背後有蘇聯援助
中國赤化戰愈形擴大
張學良飛太原與閻錫山商議
軍隊集中陝省將任顧總指揮

陝北共軍劉子丹徐海東兩部合股後、更將赤化銳鋒轉向綏遠、因此、閻錫山所派之參謀團、乃渡黃河準備攻擊、而張學良復親往西安、同時舊東北軍于學忠王以哲等部亦全部集中陝省、滿潤延長間、數日來、已屢演激戰、共軍勢力似不可侮、張學良似將於一日內飛太原、晤閻錫山、商洽種種、閻此等共軍背後、顯係有蘇聯援助、彼等現正計劃由新疆外蒙等邊地向從斷中國滿北之川陝綏展開赤化戰爭、故陝北剿匪之成敗實威脅中國獨立之重大問題、頗値注目(一日天津)

關於目下正在威脅綏遠之陝西徐海東與劉子丹合股共產軍及依然蟠踞四川北部之朱德、毛澤東主力部隊今後的動向、頗饒興味、綜觀最近中央剿匪軍之配置及其追擊之方法、將來似有將共匪由陝西、甘肅、綏遠、山西、驅向河北之意圖、即中央軍現在截斷共產軍進路、以期盡滅之剿匪、反有向開闢退路實行驅逐共匪、傾其全力之形勢、此主以張學良之舊東北軍擔任、傳何柱國、萬福麟二師、業已決定移駐陝西、至於對朱毛聯合軍之中央軍的配置、東路軍爲于學忠、西路軍爲胡宗南、南路軍有鄧錫侯、北路軍有鄧寶珊、並將任命目下入陝中之顧祝同爲前線總指揮云(二日上海電)

張學良定三十日或一日赴晉、綏署已備妥招待處、爲張行館(一日太原電)

青海自衛力
足以禦共匪
譚克敏抵西安

青海民政廳長譚克敏二十九日午后七時由京來省、定日內返青、據談、謁蔣委員長汪院長、報告青海政情已畢、青海自衛力雄厚、堪以禦匪(二日西安電)

新疆與蘇聯
密約之大要

新京息、近日外間頻傳新疆獨立加入蘇聯之說、衆信此乃根據新主席盛世才、去年十月、與蘇聯政府所訂密約實行之結果、該密約之要點大體如左

新疆省與蘇聯政府、爲加强國境防務、及發展經濟起見、訂定條款如次

一、新疆省局、允許蘇聯爲鞏固遠東防務、而令紅軍自由出入新疆省境

二、設有侵犯新疆者、則蘇聯軍當與新疆軍隊協力

三、在新疆設東方軍事政治學校以培養中國青年

四、蘇聯供給新疆以軍事上必要之一切軍火等

五、由蘇聯聘請最高軍事顧問及教官

六、新疆爲發展建設事業、由蘇聯借款

七、新疆當局允許蘇聯在省內設蘇聯銀行分行、並由該行發行紙幣

八、允許蘇聯在新疆省內必要地點、設置領事館、範圍頗廣、開建設借款爲九千萬圓、軍事費爲七千萬元、交通建設費五千萬圓、合計二億一千萬圓

蔣介石恐傷實力
重佈剿共陣容
令非嫡系軍立於第一線

新京息因朱毛徐(向前)合股共軍主力、已向甘肅退去、蔣介石乃似已於十月一日、重佈剿共陣線如次

東路軍　楊虎城　于學忠
南路軍　鄧錫侯　楊森
西路軍　胡宗南
北路軍　鄧寶珊　朱紹良
總指揮
前敵總指揮　陳誠

此外、對陝北共軍徐東海劉子丹部、則令舊東北軍負責剿討、而高桂滋第八十四師及井岳秀第八十六師、亦令供其調遣、要言之、蔣介石剿共新陣容、實即令川軍東北軍陝軍、及其他雜軍立於剿共第一線、以謀自身勢力之自然擴大

蘇蒙之關係
恰如日對滿
伯力軍當局講演之矛盾

新京息據最近伯力遠東軍司令部當局、向軍隊演講稱、蘇聯對外蒙關係、恰與日本之對滿洲國然、蘇聯政府一向不干涉外蒙獨立之聲明其矛盾至此乃完全暴露、其演說大意如次

外蒙國境、領土不可侵、乃蘇聯政府所最關心者、現正完全以紅軍威力與以保障、設日本開始積極企圖時、則紅軍即有如日本之擔負滿洲整備國防然、擔任外蒙國防之意、蘇聯之對外蒙各種問題、正如日本之對滿洲問題、同樣具有關心也

蘇李等殘黨
編入盛世才軍

據最近情報、因滿洲事變結果、被逐出滿洲之蘇炳文、德王林、李杜等的殘黨多數其後多在蘇聯或外蒙漂泊中而彼等最近逐次輸往新疆省有編入盛世才指揮下之形勢傳其數已達五萬

蘇維埃聯邦新憲法
抛棄共產主義一部
採民主主義統制政策

滿洲里息、蘇聯政府、對修改現行憲法一事、現正在積極努力進行中、聞此種修改蓋係蘇聯政府當局、鑑於歐洲列强與日美諸國反第三國際、銳鋒之尖銳化、及國內一般民衆因生活艱難之反共產主義情勢益趨激烈、而謀有以鞏固國內者、故除在紅軍內部確立敘級制以肅紅軍內部之軍紀外、更謀趕速完成規定可收攬民心之新制度之新憲法草案、以便在十月革命紀念日(十一月七日)頒佈、聞新憲法之內容、充分含有民主主義之國家統制政策、此蓋蘇聯政府現已遭逢不得不拋棄堅持多年之共產主義之一部之命運所致

自十月一日開始
滿德直通郵滙
協定經過及辦理方法
政府當局發表之談話

新京息滿德間直接滙兌交換因兩國意見、已見一致、爰訂自十月起開始、現已通過三十日閣議一俟一日經參議府會議諮詢、即行布告滿洲國政府當局、關於滿德兩國開始直通郵滙一事、發表談話如左

因滿德兩國郵政當局、意見已見一致、滿洲國乃決由十月一日起、令全滿主要郵局百五十餘處、同時開始辦理、其佈告及部令等業已分別公佈、查日本以外之諸外國、向以爲國聯之不承認決議所拘、故即令事實上有交換郵滙必要時、亦惟恐公然現於表面、至不得已時則希望以日本爲中介交換郵滙、然此次德國竟以率直贊成直通郵滙、此實一極可注之現象、與滿洲國直通郵滙之國家、以此、乃有日本、中國及德意志三國以日本爲中介通滙之國家則有荷蘭領東印度、荷蘭、波蘭三國、國聯不承認之決議、至此乃漸趨無力英美法諸國、因實際上之需要、而將以某種形式向滿方交涉開始通滙、其期當不在遠

茲爲述滿德直通郵滙協定成立經過及通滙辦理方法之大要於次

一、經過

交通部、曾於大同二年一月、向德意志等國、提議直通郵匯、繼又承一九三四年五月國聯中日紛爭諮詢委員會關於郵政事務事決議之後於同年八月、再次催促諸國之同意、荷領東印度、荷蘭及波蘭諸國實上不得不承認滿洲郵政、比均答覆希以日本爲中介交換郵匯、惟德國獨答覆調在符合開羅國際郵政聯盟精神、及兩國郵政當局一致認識原則之下、兩國可開始直通郵滙、我方比即應諾並決於康德二年十月一日起實施

二、通滙方法

一、關於滿洲國與德國間之郵滙直接交換開始一節、自本年二月以來即在兩國郵政廳間協議中業已自一日起開始交換、其交換方法如左

一、交換方法　準照一九三四年在開羅締結之之萬國滙兌約定及同施行規則

二、表示貨幣　匯出匯入均用德國通貨馬克

三、金額限制　匯兌一份之最高額爲八百

四、辦理局　暫時與現行滿日通常匯兌辦理局相同(百五十一局)德國爲凡有之郵政局

五、清算方法　每月互相交換付清匯兌目錄每三月實行相差清節一次

六、滙兌種類　暫時視爲通常滙兌之一種

滿洲法曹協會定期
舉行創立總會
滿日法協亦開第二次總會

滿日法曹協會第二次總會及籌備中之滿洲法曹協會創立總會、決定於十月三日自午前十時、在新京紀念公會堂舉行、是以滿日鮮之法曹界各知名士、均將於三日抵京、當日之順序如下

一、滿洲法曹協會創立總會　開會之辭、主席選定、準備委員報告經過並致辭、決定會則、役員選定、宣言

二、滿日法曹協會第二次總會　開會之辭、主席選定會務報告、宣言

次由日本方面及滿洲國方面對兩總會致祝辭、一同攝影後、即開始午餐會、繼有中國戲劇及歌舞等餘興、然後即閉會、一行擬逗留至五日、六日啓程赴吉林視察、一行四日在新京之行動、午前中拜觀宮廷府、訪問軍司令部大使館、司法部、外交部等、國務院、駐滿海軍部、午後參拜忠靈塔、由國都建設局樓上、觀望市街、更視察南嶺戰跡及新京法院、監獄等、午後六時出席長岡總長之招待宴會

英國在華經濟勢力
其歷史現狀及未來展望（6）

四、最近之對華投資

最近之投資、近年來世界經濟慢性恐慌之延長、已使國際間經濟關係發生解體現象、而中國國內經濟之加速度崩潰及政治上極度之不安、更阻止列强對華投資之活動、加以列强間獨占與共管鬪爭之無妥協途徑、乃使對華投資進行益益困難

現在對華投資、因有種種障害、以至進行困難、已如上述、但大英帝國則並未放棄此種活動、在國際對華角逐戰中、仍不惜繼續努力、除一九三二年末、安利洋行與匯豐銀行、承購上海市發行之復興公債六百萬元外、英國政府更將庚子賠款退還中國、使充建設事業(尤其粵漢鐵路之完成)發展之資、此等建設事業所用之材料、則令由英國供給、其結果不僅將其過剩資本投於中國、而加强其在中國之鐵道支配權、且將大宗剩餘商品傾銷中國、使其本國自休矛盾緩和、此外尚傳有種種英國對華借款、例如將倫敦香港間航空延至上海之借款等雖屬過去但最近則又紛傳中國向英國提議借款五百萬鎊且有人謂經郭大使與英本國交涉後、其協定業已成立、此等流言固不能一一信以爲眞、但英國對最近對華投資之活動、則係毫無疑義之事實

五、結論

據以上所述、英國對中國具有極大之支配勢力一事、當可明瞭、蓋英國之投資、不僅支配中國之金融、商業、交通等、及深入其他經濟各部門、且係由中國最豐饒之長江一帶普及南北者、且以擁有巨額之政治的借款左右中國政治、中國利權遂悉爲其掌握、但中國並非英單國獨之掠奪對象、而係列强角逐之舞臺、大戰以前在中國舞臺上活躍之主角計有英、美、日、法、德、俄等、但在其主角中具有決定的勢力者、則爲英國、然大戰後其勢力乃一變、德國退出此舞臺、俄國以革命爆發、放棄對華侵略、法雖爲戰勝國、但以創痍未復、乃不遑東顧、而僅日美兩國因大戰機會一躍而爲世界最富强之國家、中國至此遂化爲以上三國相互鬪爭之對象、然不幸從來在中國保有絕對勢力之英帝國在此鬪爭中竟因新興日本與美國勢力之重壓、而現衰退傾向、而滿洲事變後日本勢力之膨脹、更使其地位發生動搖、試就貿易一觀、戰前英國在貿易上居列强首位、佔中國對外貿易之半數、但戰後此等優越地位、則爲美國所奪而落於第二位、最近又爲日本所敗而退居第三位、更就航業以觀、過去中國航業殆爲英所獨占、但近年則因日清、大阪及大連諸汽船會社之活躍、致其勢力發生絕大動搖、再就鑛業而言、過去中國煤業、大半在英國資本及統制下、但最近則因三井物產之飛躍(撫順炭等)、致其銷路爲奪、復紡紗業而言、事實亦告凋落、而日本之經營則佔有支配的勢力、最後、其對華政治勢力方面自一九二六年以降較諸日、美、實望塵莫及

李氏之使命、英國對華經濟侵略、其自身之存續既如此重要、同時在列强對華爭奪戰中、又受重大打擊、如許則在此情勢下、維續其在華歷史與地位、在維續其自身存在上實屬必要、換言之、其對華經濟侵略政策、非重新決定其陣容、非加强不可、李滋洛士此次來華任務、實係在此、但以中國已爲列强角逐之舞臺、極爲其所包含之國際關係矛盾、乃極複雜錯綜、因此、凡決定及實行其對華一切新政策時、自必得國際間尤其是日本之諒解與妥協也、是以李氏在來華前、乃非先至日本進行重要準備工作不可分割、當此資本主義現段階、有重新世界鬪爭當前、其尖銳程度、如許之際、李氏之妥協運動、能否獲得圓滿結果、無論何人亦不能爲氏之保證、惟總合以上以觀李氏之活動、實即列强對華分割鬪爭中之一幕、同時又爲中國危機之深刻之表現、英國處身此間、將如何以自處乎？(完)

財政印刷局
決局部復工
吳大業將北返

北平財部印刷局、決定局部復工、吳大業奉孔諭後、日內北返

另一報告、北平財政部印刷局、自八月八日停業、迄今將近二月、局長吳大業赴京向財部請示辦法、工人亦派代表入京請願復業、茲探詢平方工人代表、昨有快函到平、略謂在京請願復業、已靜候部令辦理、聞平方工友、擬加派代表入京、協助請願工作、恐亦未能着效、請暫勿派代表來京、徒耗旅費等語、故在平工人代表劉子齡等、二十五日晨、經與各工友商妥後、決暫緩派代表入京、如本月底仍無相當結果、誓與全體失業工友努力進行不懈、並用全體名義、在最近期內向平方各業、請求再行一致援助、救濟失業全體工友云

報告視察蒙察結果
并商將來對策
土肥原少將謁板垣副長

土肥原特務機關長抵新京後、視察內蒙察哈爾方面結果、並關其將來對策與重要協議、三十日午前九時、訪軍司令部、謁板垣參謀副長、報告歷一小時許

岩本荒木兩氏
遺骸已發現

二十五日午前八時許、正在撫安縣第八區大岔子溝附近進行橋梁工事中、不幸遭紅匪楊司令、以下二百五十名襲擊當被綁去之吉川組現場員岩本彌市、荒木達夫、及鮮人運轉手二名、滿洲人六名、其後行踪杳然、縣警務局雖曾極力搜查、結果枉費心機、三十日在同縣第八區白浪馬、已發見岩本荒木兩氏之慘殺屍體、又鮮滿人之行踪依然不明

國務會議中
人事之決定

三十日定例國務會議、自午後二時開會、決定人事如左

任興安西省參與官敍簡任二等　除野康雄
任興安北省參與官敍簡任二等　伊東喜八郎

按除野氏係明治十四年東大出身、即服官內務省、充滋賀縣理事官、昭和六年十一月辭職以迄今日伊東氏係明治四十年東大出身、充長野縣知事、昭和五年八月辭任、以迄今日、兩氏對于地方行政、皆著聲望、乃難得之人材也

美使到滬將回平

美使詹森三十日晨到滬、稍留即返平、至十月下旬美副總統茄納等過滬赴菲時、再南下歡迎云(一日上海電)

孫財相抵東京

滿洲國財政部大臣孫其昌氏爲向日本朝野致就任之辭搭三十日午後三時二十五分抵東京站之特急富士號入京、聞該氏、此次來東京、係爲會見岡田首相高橋藏相、廣田外相以下各閣僚及其他等朝野要人、擬就滿洲國幣制問題、滿日經濟統制及其他滿日經濟一般之緊密强化交換意見云(國通一日東京電)

亞京外僑
紛紛避難

據亞京電、亞皇爲防衛祖國今已不得不出其最後手段、復以向國聯發出通告結果、如今後愈切迫於意軍之開始攻擊時、即行召集全國自十六歲以上之壯丁全部從事、僑居該地之歐洲人士、因豫料意軍之空襲、已經開始準備避難外人記者及寫眞班等現多已離開該地或向郊外或向就近之各公使館避難、市民亦因戰爭行見到來、極形興奮(一日亞京電)

旅客飛行
規則改正

新京息、旅客機飛行規則、係當建國草創之際爲應急需所決定者、茲以情勢安定、爰改如左、自一日公布矣、其要旨略云、現行內航旅費數目乃前此因國內治安狀態尚未安定、交通不通、且以國幣購買力倚難足憑、而對此等經考慮營業狀態決定之者、按諸現狀殊嫌過高、茲乃本實費償還主義應其身分而規定其要在能保持品位之費用云

滿洲大博覽會
日期將決定

滿洲大博覽會事務局、三十日午後一時起、於主計處、實業部、國都建設局、民政部及其他關係當局出席下、關於博覽會舉行日期以懇談、當場決定提出於一日之國務司長會議審議後、最近即將正式決定舉行日期云

今日本報三大張

招聘全滿外務員啓事

一、募集人員　三十名爲限
一、資本　金三十圓者
一、利益　月收百圓以上

志願者請本人每午前九時至十二時前來本社接洽可也

奉天市南八條通青葉町五十九番地一三三號(第二和五ビル後面)

日滿興業社啓

緊要聲明

逕啓者敝號前任經理和耀堂王祥五財東福合堂因營業另有改組該經理二君於本月五日出號今後財東爲元合堂二合堂三合堂四合堂五合堂六合堂經理人薛萬育惟字號並未更改是日後除該二君與敝號脫離關係外並將康德二年九月二十三日以前敝號所擔某號店員保條及其他有關作保等項一概撤銷雖有敝之圖章因營業改組亦作爲無效倘後再有敝號出保事項必須另加敝經理人戳蹟方爲有效特此聲明

鐵嶺世合棧源記謹啓

緊要聲明林場暨鐵路所有權

啓者鄙東獨資於民國十五年在博克圖站開設永利林業公司復於民國十七年由火燎溝直達林場建築鐵路一條(曾於官府註册立案)與北滿路線銜接以備運輸木料之用此項鐵路築成後即租與東方建築公司立有契約双方持證現在雖未滿而永利公司業經鄙東收東其東方公司營業現亦停頓但林場鐵路所有權仍屬於永利公司將來對於善後處置無論山場鐵路轉讓于日人或滿人須經鄙東認可親自簽字蓋章始爲有效倘有第三者與人締結契約轉讓鐵路時鄙東決不承認定以法律解決特此登報聲明

齊齊哈爾　永利公司財東王蓋淑勤啓

緊要聲明

遼源縣慶泰祥櫃員運凌江因有高就於九月十二號將號中一切責任完全辭卸此後該人在外無論發生何事與敝號毫無干涉特此聲明

遼源慶泰祥啓

排擊國聯以外的交涉 斷然向既定方針邁進

英於二日決定最後廟議

奏明英皇幷與法方商議海軍共同作戰

英國政府俟出席國聯代表愛登歸來、於二日將開全體閣議、於國聯理事會採擇勸告案前、決定最後之廟議、衆意英國政府自八月二十二日之閣議以來業已確定根本方針、即決定當意大利行使軍事行動時、即爲支持國聯理事會、決定斷然發動制裁案其後復以與法政府確約支持制裁案結果、故英政府殆已決心排擊在國聯機構以外之直接交涉、而斷乎向既定方針上邁進矣、又、英國各部院因考慮當發動制裁案時、對於意大利之通商斷交有何影響、而着手調查產業界各部門之實況、更對於英法兩國海軍在地中海上之共同戰線案、目下亦與法政府着々進行審議云、英政府、俟國聯代表愛登氏歸還後於二日舉行全員閣議、作理事會採擇勸告案前最后之廟議決定、鮑爾溫總理並於三十日午后五時半進宮向喬治五世陛下奏上、意亞紛爭及刻下之國際情勢、並胥明政府所持之方針、對此業已獲得陛下內諾云（倫敦電）

意軍在國境開槍威嚇 實屬攻亞的先驅行動

亞政府發表國境戰機迫切

亞政府三十日關於國境方面之意軍開始活潑活動、戰機益趨緊張一節、公布如左、以阿沙布、瓦爾瓦、亞斯馬拉方面爲根據地而待機中之意軍、俄然開始活潑活動、對此意軍之行動確信已漸次移於對亞進擊之先驅的行動云（一日亞京電）

亞政府三十日公布阿沙布、瓦爾瓦、亞斯馬拉方面之意軍、開始移動、已至戰機急迫期云、又政府當局關此並言明如左、意軍偵察飛行機時向我領土內飛來、又、國境偏僻地方、有意之機關槍隊砲兵隊、連日實行威嚇、或以挑戰目的實行開槍、阿沙布方面之意軍、亦開始活潑移動、於斯由意軍之行動觀之、意軍之對亞攻擊愈趨切迫云（一日亞京電）

兵之用、當玆在日內瓦國聯舞台所扮演之和協工作之劇已近尾聲之際今以北部亞比西尼亞爲中心之空間已呈險惡之光景矣首都阿廸斯阿貝巴因雨季已過、多日無雨、炎烈太陽光直射大地、一般國民亦極形緊張、對意決戰之決心、溢諸眉宇、廿七日午前有亞空軍所屬飛機一架在碧空作高等飛行、市民仰瞻上空莫不喜形於色、其情至足可憫也、至於意大利方面、祇在阿沙布飛行場一處即準備有能載炸彈三噸、航續力一千三百哩、時速二百里性能且發動機三基連裝之加布洛尼超炸擊機廿五架、據一亞飛行士語記者「君試畧加思考如加布洛尼機廿五架襲來、而投下七十五噸炸彈下來時則阿廸斯阿貝巴得不立化爲灰燼者乎？」可見專門家等因空軍實力懸殊太甚、而具有非常之憂慮也亞國飛機約七八架、其速力最捷者、尙遜加布洛尼機時速四十哩、則當一旦開戰意軍飛機聯翩飛來之際、則亞軍將無以顯身手且無以盡防戰之用者可以明矣（一日亞京電）

希臘內訌 帝政自由 兩黨格鬪

希臘自由黨首領蘇夫里士於二十九日在沙洛尼基地方演說反對復辟、帝政派以此係妨害該黨行動、遂惹起大亂鬪、當場死者一名、負傷者二十五名、接到急報之騎兵方面當即出動秩序乃告恢復、但兩派之對立、愈趨於激化云（一日雅典電）

意皇族前往東非

東非殖民地執政之意皇族俾士爰亞、赫爾迦莫兩公殿下於寢希穆爾德殿下以下全市民之熱狂的歡呼裏、已於二十九日夕刻漁船沙爾尼亞號由塔蘭德出發、一路赴東非殖民地矣（一日塔蘭德電）

防備意機炸擊 運送防毒具

邇來頻傳亞皇海賓、謝拉錫爲與素以精銳誇並有近代裝備之自意領蘇里麥利亞以攻陷亞都阿廸斯阿貝巴爲目標而節節南下之意大利遠征軍對抗計、目下秘密從英領埃及及蘇丹運出達三十萬餘之防毒具向北部亞比西尼亞國境方面運送以充皇帝陛下精

內國旅費規則

滿洲國政府一日正式公佈

査現行「暫行內國旅費規則」係在建國草創時應急暫行規定者、嗣後國內情形漸見安定、且官吏等俸給令早有修正、於是有發生制定恒久的旅費規則之必要、爾如左記要旨制定本規則

一、現行內國旅費額數、係在往日國內治安尚未安定交通極其不便、且國幣之購買力又難預料之時酌量此等條件而定者也、故按現在情形、其額似覺過鉅、新規則乃官吏關於辦公（出差及其他旅行）義務之履行所支付之特別費用採用實際費用償還之主旨更斟酌國內各種情形想定合其身分保持品位所需費用、依照定額及實際費用而決定爲官吏旅行內國時之最高旅費額數

二、現行「暫行內國旅費規則」鑑於實施之經驗多有不備不合之點、故於新規則修正此等缺點

內國旅費規則

△第一章　總則

第一條　官吏因公旅行本國內時依本令發給旅費

第二條　旅費分爲鐵道費、船費、車馬費、航費、宿費、膳費、赴任津貼、遷移費及家屬遷移費十種

第三條　旅費依順路計算之但因公務之關係、難依順路旅行時、依其實際所經由之路徑

第四條　若有依年度或日期區分計算旅費之必要時、以其區分不明斷者、以抵最近到達地之日區分其路程

第五條　因私事逗留任地以外者、由逗留地赴任、或旅行時由逗留地至目的地之旅費額數、倘比由舊任地或任地至目的地之旅費額數較多者、發給由舊任地或任地至目的地之旅費

前項規定於關於由舊任地以外遷移至新任地之家屬發給之遷移費準用之

第六條　前條規定在逗留居住地以外者、新奉命任用由逗留地赴任時、或其家屬由本人之居住所以外遷移至任地時準用之

第七條　凡關於旅費發給、其旅行日數除在出差地之逗留日數、及在路程內因不得已事由所需之日數外不得超過在鐵道旅行以三百五十粁、在水路旅行以一百六十海里、在陸路旅行乘坐自動車時以一百五十粁、車額馬等時以四十粁、在航空旅行以八百粁爲一日之行程而通算之、日數但未滿一日之零數算爲一日

第八條　對於旅行中成爲廢官、退職、休職、候委或停職者、發給與至舊任地之前官職或本官相當之旅費但依刑事裁判或懲戒處分失官或奉命免官者不在此限

有前項情形依照前條所定一日行程所計算之日數發給旅費

旅行中死亡時、準照前二項之規定、向其遺族發給與旅費相當之金額

第九條　因交代事務整理幾務等事由對於廢官、退職、休職、候委或停職者、命令旅行時、發給與前官或本官相當之旅費

第十條　因新任用受招聘者、準照新官吏赴任之例、發給與新官相當之旅費

第十一條　所屬長官有特別事由時、得減少旅費之定額、或一部或不發給旅費之全部

第十二條　測量士木工程等巡行現場或常時需旅行之官吏、得特定其旅費額、以月額或日額發給之

第十三條　關於武官、陸海軍文官、及警察官之旅費由所屬長官經國務總理大臣之承認另定之

第十四條　除本令有規定者外關於旅費發給若有必要事項由國務總理大臣定之

△第二章　鐵道費、船費、車馬費及航空費

第十五條　鐵道旅行發給鐵道費、水路旅行發給船費、陸路旅行發給車馬費、航空旅行發給航空費、不依鐵道、水路或航空路之旅行爲陸路旅行

第十六條　鐵道費及船費遵照另表所定依其費額計算之、但因有特別之必要、乘坐上級車或上級船室時、依其上級之費額

第十七條　車馬費依另表之定額、但有公共自動車遲行時、依其費額

第十八條　車馬費通算其路程發給之、但關於定額相異者、分別通算之、通算上所生未滿一粁之零數截去

第十九條　因特別情形以定額之車馬費難支付其實費時、得給實費額數

第二十條　航空費依其實費額

第二十一條　乘坐官用之船車、馬、航空機等旅行時、不發給鐵道費、船費、車馬費、航空費

△第三章　每日津貼、宿費及膳費

第二十二條　每日津貼按照日數發給之、宿費按照夜數發給之、但在水路旅行除船費外、不發給膳費、或雖需食費時、另按照夜數發給之

第二十三條　每日津貼、宿費及膳費依另表之定額

第二十四條　陸路未滿二十粁、鐵道未滿八十粁、水路未滿二十海里之旅行、除因公務之關係宿泊之外、其每日津貼作爲定額之半數

一路旅行如涉及陸路、鐵道或水路時、鐵道以四粁、水路以一海里均視爲陸路一粁適用前項之規定（未完）

亞國娘子軍守護邊疆

將以理想武器戰敗意軍

據亞京電、三十日午后於亞比西尼亞皇帝署名動員令後、政府首腦部當即擧行重要御前會議、不僅將士受一齊開戰重要訓示、大爲激昂、即一般國民之敵愾心亦誠激昂已達極點、出陣台鼓聲震中原、列車搭載武器、彈藥戰士絡繹不絕、空氣異常緊張、國境方面、女戰士手執槍、於森嚴中隱伏以觀察意軍之行動、夙自敵兵進擊之際、一擧用槍劍及其他理想中之武器、即可將意軍擊退之勢、其勢威雄、誠堪欽佩、凡狹路處所、跨馬將校往來急馳、迄今亞國之黑人國民、對於侵畧國懷惡之念、誠可誇躍於世界云（一日東京電）

法國在地中海上 防備極形鞏固

軍艦羅列於茲崙港待機

法政府鑑於地中海之情勢急迫、努力加厚陸海空三軍之防備、並特於法意兩國國境線一帶另新配備素以精銳誇之山岳聯隊四營、同時並告終將各守備隊之戰時編成、一方面於海上在三月與德政府之再振軍備宣言同時、向英法海峽方面移動之主力艦四艘、再次廻航於地中海上之根據地茲崙亞港、該要港除主力艦外、並有第一艦隊之精銳巡洋艦八艘、驅逐艦三十八艘、潛水艦三十五艘亦正在待機中云（一日巴黎電）

對派監視團 提否定勸告 專門委員決定

十三人委員會任命之三專門家委員、玆據九月廿五日亞國皇帝之要請、正在檢討向紛爭現地派遣中立監視團問題、三十日關以上監視團問題決提出否定的勸告

埃及獨立運動

似以意政府策動爲背景 問題漸次達正式政戰化

乘意亞紛爭契機之埃及國民黨、俄然激化、據觀當玆時節、其中暗示有意政府之策動、頗堪重大視、三十日埃及前總理國民黨首巴夏氏、黨主張埃及之完全獨立公然力倡埃及獨立之急務、聞該問題、已漸次至正式的政戰化、巴夏氏之演說如左、要之埃及應要求完全獨立及基於憲法之凡有權利發揮正常其機能、玆特並切望在此際於埃及之回教徒與哥布德教徒（埃及人信基督教者）一致團結云云（一日開羅電）

法召緊急閣議

決定當發動制裁時方策 並協議回答英照會

法政府於一日召集重大閣議、査以上召集理由、據觀蓋法政府爲決定如何回答英政府關於在地中海上英法共同線問題之照會者、其閣議結果不但與國聯之制裁問題有極重大關係、即在今後之法蘇關係展開上、亦有重大之影響、殊堪注目（二日巴黎電）

法政府自一日至二日開緊急國務會議、決定當發動制裁案時之根本方針、即總理拉伐爾自日內瓦歸來、即檢討英國關于地中海上共同作戰之照會、在國務會議上、並決定對上述照會之回答案、衆意拉伐爾總理因和協工作決裂結果、固有不得不發動制裁案之觀念、至其方針則始終阻止戰禍擴大見地上、擬將制裁案、專限定爲通常不寶同盟、而禁止自意輸入之棉花、銅、煤並煤油云

意從軍記者團 自拿波里出發

意大利政府、凡對於赴東非遠征軍之新聞記者、向持不發與從軍證方針、此次經要求結果、已決定根據特別辦法、發與國際通信社之軍事專門記者一名、及二三名之外國通信員從軍許可、使該等專在遠征軍活動之根據地蘇瑪利蘭及阿斯馬拉地方負通信之責、同時全意大利各報之通信員、亦奮起要求發與從軍許可、並亦得政府許可閑該記者團一行、搭運送船於二十八日由拿波里港出發、急行東非戰線、據觀由於以上之記者團出發、即爲遠征軍攻略行動之前提云（一日羅馬電）

立陶宛系市民與國社黨員衝突

竟以手槍格鬪幸未釀大事 麥默選舉中之鬪爭

地方會議總選擧、自廿九日午前八時、亙全領域一齊開始、査此次選擧乃事實上決定麥默地方歸屬之重大選擧故立陶宛系市民與國社黨員之對立、頗爲激烈、當定刻午前八時前一句鐘、凡有選擧權者皆擠到各投票所、頗極紛雜之盛、麥默執政當局雖力事嚴重警戒、但到處不免有小競爭、廿九日晚在布雷庫爾斯有立陶宛人廿餘名襲擊投票所、與國社黨員衝突、竟以手槍格鬪、又在海迭爾堡附近、有貼標語之國社黨員與驅大汽車作示威運動之立陶宛人發生衝突、然皆經鎮壓幸未發生被害者、投票自三十日午前八時繼續施行、又、駐英立陶宛代理大使布雷斯頓、前來嚴重監視（一日麥默電）

小說　媳史（六十）

第四回　慧心蘭性作弄僞夫　滑調油腔情挑幼女

鍾吉宇著　馮若梅評

千里笑道、我只有這麼一個小朋友、還要介紹給你、未免大吃虧了、伯英笑道、我不過希望時々帶他出來頑々並沒有什麼楷油的野心、你道、不行不行、君子不奪人所好、你也太窮兇極惡了、徐志靑向伯英笑道、我也勸你收了這條野心罷、這孩子不是好惹的、你要和他作朋友、受他作弄的日子有呢、伯英指着自已的鼻頭笑道、作弄我、那可好極了、我今大早晨起來的時候、覺得滿肚子都是不高興、骨頭裏重甸々的十分難過、日中給他作弄了一次、骨頭都輕鬆了任後如肯作弄我、我歡迎之不暇、還肯因此却步嗎、幾句話、說得衆人都格々笑起來、千里喝了一口酒、臉上緋紅了、望伯英一笑道、你要我把梅麗介紹給你、也無不可、不過權利義務是相對的、你既要我介紹梅麗、須有個交換條件、方不至使我吃虧、伯英問他的條件怎樣千里道、我既把梅麗介紹給你、你也須把你的葛文英介紹給我、交易而退、各得其所、這樣才可以使我放心、伯英道、這有什麼不可、只恨他現在定海小學校裏當教員、不在這裏、我現在另替你介紹一個人如何、千里問是那個、伯英笑道、說起這個人、必須先提另一個人、這另一個人、你或許也認得千里又問是什麼名字、伯英道、廖公毅、你認識他嗎、范正廷笑道、公毅是他的同學、怎麼不認識、伯英笑道、這般更好了、他新近受國立東華大學之聘、擔任哲學教授（余初讀是書、頗疑其誤、蓋浙江之有國立大學其時不遠、師範之稱早經改革、兩者並提、必係作者之誤、叩諸吉宇、吉宇笑而不答、余乃悟曰、此殆非杭州之事、而僞託之杭州者也否則下文何以又有浙江同鄉會之名、且公毅云、我幾干里路帶他到這里來求學云云

廣田在閣議報告

英通告開海會 日回答將相當遷延

關於軍縮會議年內舉行一節英政府業已由藤井代理大使代爲徵詢日本之態度、對此答覆關係關於軍縮之成否決定極爲重要、故廣田外相、於一日閣議報告該通告、同時擬於外務海軍兩當局開協議態度答覆後、再由廣田外相作成回答案、並要求閣議附議承認、電訓藤井代理大使、通告最後之態度云（國通一日東京電）

關於年內舉行軍縮會議、除於海軍外務兩當局就英國政府之通告加以深重檢討外、同時並待其後之詳報、日本政府此次之回答、因係與該會議能否開成具有相當之重大關係、故日本當局對此亦視爲重要、務須樹立一深重方案、而與以善處之必要、是以日本之回答、或有相當遲延亦未可知、英國此次之通告內容、所謂對於正式會議以建艦宣言案、及質的限制案爲基礎之討議、法意美三國大體業已表示贊意、爲徵求日本同意、乃有於本年中召集會議、對此點日本方面、是否有考慮餘地、或具有其後之情勢變化者對此內容完全漠視日本政府於八月廿一日向英國政府發出之備忘錄、係具有以將會議決裂責任、轉嫁於日本之意向、故衆意謂日本政府之對英回答、必將極爲愼重云（國通一日東京電）

蘇外交當局 大田大使訪 催促進行 漁約交涉

據由大田大使致外務省之電報稱、大田大使二十九日赴外務人民委員會、訪問施特莫基克夫、爲就十三日關於日蘇漁業條約改訂之會談、要望急使交涉進展云（國通一日東京電）

高橋藏相病愈

因患感冒自廿三日以來在赤坂表町自邸靜養中之高橋藏相、現已痊愈遂於三十日午前九時照常執公矣（東京電）

德勾波要人 會談於柏林 德報攻擊蘇聯

匈總理龔貝士波蘭衆院外交委會主席賴齊維爾、賀陸次法白里斯基、相繼來德訪問林擧行外交談話、官方人士對於此擧未加評論、惟外官機關之外交政治通信報、則對蘇聯作猛烈之攻擊、並謂目前之危險、不僅亞比西尼亞問題一端而已、麥默爾區域形勢、亦日臻嚴重、麥默問題與非洲問題等、於同時緊張、決非出於偶然、蓋蘇聯欲乘機施其侵畧實有以致之云、該報又謂、蘇聯對於麥默事件之態度、其與該國外委在日內瓦所發宣言、實屬先後矛盾、蘇聯現正在東歐方面進行其帝國主義之政策云

匈總理廿六日抵柏林、謁希特勒及德政界要人、波蘭衆院外委會主席拉齊維爾及陸次法白利斯基亦來、一般人認爲此係德外交重行活躍之證、蓋最近波提兩國關係頗爲緊張、而蘇聯在巴爾幹半島之聲勢、復日益擴大、德外部對此極爲注意、聞匈波兩國貴賓抵柏林後、對中心各項懸案均將提出討論（柏林電）

西尾參長歸京

視察東部地區中之、西尾關東軍參謀長一行六名、搭一日午前十時半到之飛行機、由哈爾濱歸新京

鎭壓回教徒 叛軍 英軍死傷約達八十餘名

英駐裘瓦爾西北之國境上部隊、三十日在阿富汗土坦國境附近、爲鎭壓回教徒叛軍出動、當與叛軍激戰後、遂將其擊退、關於該次戰鬪死傷者、計有英人將校二名、及其他多數此英官方於三十日發表如左之聲明、三十日於西北國境地帶、三十日印度軍與回教叛軍衝突、戰死英將校二名、負傷三名、及其他兵卒死傷者七十名乃至八十名、敵方傷者據觀更爲多數云（一日奚木拉電）

—更進一步的新眼藥—

スマイル

『斯邁爾』

如只治眼疾則從來普通之眼藥足矣

斯邁爾是爲添眼美增健康而用者也

作細小的事情或用心的事情之後則眼目必覺呆疲

此時即用斯邁爾以點之則疲之頓息、頭腦清爽、能奪增進兩目之光輝能立刻復原

執務　讀書　映畫　運動

因以上而視力之疲乏者可立刻恢復而增美麗而增健康

眼目之美麗光輝者則其心神亦必明朗爽快也

（近代人之不能分離的新眼藥）

二角五分、四角五分、一圓　自働點眼式之瀟洒容器

東京市日本橋區本町一丁目

發賣元　玉置合名會社

東邊道人民食粮不足 省署報部請設法救濟
同時由省署積極進行復興計畫
參與廳長會議竹內廳長已晉京

奉天省公署、近査東邊通化、興京、清原柳河海龍等縣、終年受胡匪之騷擾、本年春季一方因治安關係、一方因種子不足之故、大多良田未能下種、所以今方秋收之際、而已有許多人民之食粮不足、省署對此問題特別關心、已具文呈報民政部、請求救濟之途、同時來署亦積極籌劃良策、急速進行復興東邊之工作。又省公署總務廳長竹內德亥氏、爲出席上月三日國務院招開之全國總務廳長會議、今已整備行裝、今日內定起程赴京云

自己的包米 被誣是偷的
這老頭一氣 竟砍傷村丁

瀋陽縣八區双樓子村民賀祿現年七十一歲、他除了自己有一畝田地外、還租種會上的半天地、在廿六日那天下午村公所村丁王玉文到賀祿的家去、他說賀祿的苞米是偷的、老賀頭當然不讓、說苞米是自己種的、你怎說是偷的呢、當時分辯兩句、王玉文走了、老賀頭晚上喝了幾盃酒、越想越不對、活了一輩子人到去落個小偷的名、眞是奇恥大辱、乃在忿怒之下拿了一把破菜刀、找到村公所去、與王玉文爭論二人各不相讓、賀祿用破菜刀將王之頭部砍傷、不過輕微傷害、該村甲長王好學以賀祿酒後行兇、砍傷村丁、乃於廿七日送八區警署訊辦云

于司令赴營 定於五日返奉

奉天第一軍管區司令官于琛澂氏、爲視查營口、岫岩、通化、臨江、長白、等處之駐防軍隊、故於九月卅日午前九時、率參謀、張副官等隨員數名、已乘南滿車南赴營口、預定十月五日返奉云

竊電線被警逮捕

袁興五廿八歲、奉天人居無定所、他是一個久慣的竊賊、於本月廿四日、在小北邊門外電業局院內、竊得紅銅電線頗多、變賣得款、吸食白面過癮、事後警方嚴緝、瀋陽警察廳司法科搜查員劉德新、於本月廿六日晚上、在大北關瀋海路胡同大利洋行鮮人所開之白面館、將彼捉獲帶股、詢得實情、以其膽敢竊取公有物、罪不容恕、決從嚴征治云

村長兼任甲長 但不得支薪
皇姑屯警署 與村所議定

皇姑屯警察署管、各村之保甲正副甲長經新村公所成立後、保甲亦應隨之改組、經警察署與區公所會議結果、正甲長一席由各主村村長兼任、但兼差不兼薪、其餘主副村各費五元、由村預算項下開銷、已於廿七日通令各主村實行云

北市場保甲 舉行結成式

北市場保甲、於本月三十日午後一時舉行結成式、省長臣、楊近之、王東侯等五名、率同二十五甲長團員一千二百名齊集會場、一時卅分開會全場向國旗行最敬禮、唱國歌、首由警務主任王英杰報告開會宗旨、繼由保長介紹、團員、署長王殿卿訓詞齊廳長訓詞來賓祝詞三、時許乃閉會云

教廳擬組織 奉美術協會
召開籌備委會

奉天省公署教育廳禮教科、因民智之滯塞、恒以其國文化程度爲轉移、而美術一端、實爲文化施行途徑上一大貢獻、蓋所以啓廸智慧、養成高尚優美之思想者、不一而足、並鑒於新京已有美術同人院之組成、故擬成立奉天美術協會、以資提進本省美術之程度、而增廣文化之發達、於九月卅日、已函知市署與其他關係機關、定於本月一日在省署會議室、召開美術協會、籌備委員會、市署由曲禮教股長代表出席云

小西關回回營分所界 又出一起匪案
劉姓家清晨被二匪光顧 幸損失輕微報警請偵緝

防空演習的前後幾天奉天市治安都很平靜、不意在卅日晨光拂曉的時候奉天市小西關第一商場旁發生了搶案一起、其事實詳情如下

在卅日午前六時廿分晨光拂曉的時候買賣人都忙着上行去辦貨、小西關回回營管境第一商場西院一四五號住戶劉子雲者、年四十三歲、是河北省昌黎縣的人、他有妻周氏家裏僱有一個奶媽一個厨子、可以說是豐衣足食、在第一商場院內開設

義榮祥號、是洋貨店、生意也非常發達、卅日晨他上行去辦貨、忘了關街門、他的妻子周氏起來了在坑上洗臉、奶媽牛在地下梳頭、厨子周自有在厨房升火準備作飯、不防由大門

闖入二匪、一直到上屋、袖出手槍威嚇索要錢財、可巧周氏洗臉的時候、將右手帶的赤金鐲子一支、左手帶的包金手鐲一支均放在坑上、被二匪搶去、揣在懷內復逼索錢財、

周氏正難應付之際、厨子周自有往上屋問作什麼飯、見有兩個拿着手槍、比比畫畫的、一定不是好人、他抽身便跑、匪人一把沒抓住他、怕他報警、乃未及再搶、逃之夭夭、匪人走後、回回營分所趕至四出追緝匪人早已無踪、乃據情報告北市場警察署云

衞生隊添清潔夫

奉天市政公署、衛生總隊關隊長、因各衛生隊之清潔夫

喜鳳逃出火坑 控告拐騙犯

在社會上最惡的人要算人販子了、他誘拐人家的婦女拿人家的皮肉換錢來供給他揮霍、這種食其肉而寢其皮、也不算過吧、高喜鳳是江蘇省揚州人、現年十八歲、他來奉的原因是受一個惡騙富曉龍拐來的、現在逃入同善堂其事頗可尋味詳情如下

富曉龍者是社會孤賊人類的惡魔、他住在奉天附屬地、原籍是江蘇省揚州人、業專門以拐騙人口誘良爲娼爲職、拿人家的血、來供給他吃喝、他在大同元年間到他的原籍、穿綢裹緞大吹特吹起來、他說他在奉天開大觀茶園、是漢塘子帶戲館子、那個財發大了、他有二個兒子、次子尚未婚配、想找個同鄉的好姑娘、來作他的次兒媳、婦鄉下人那知道他吹的是法螺、就有一個

高姓姑娘、那年才十五歲、生的如花似玉、嬌小玲瓏、她的父母、羨慕人家的虛榮、無條件的就給了他作兒媳婦、並准許帶到奉天來成婚、富曉龍見計已成、乃攜她來奉不管天理良心將她送入百花充當妓女、起名叫喜鳳一連替他混了三年光洋錢也淨了夠幾千、可是萬惡的富曉龍還不准她自由、喜鳳也是良人兒女不願作這種人肉市場的生活、不過人在人檐下、誰敢不低頭呢、他到了本年已經是十八歲要求富曉龍准她自由、那知可惡的富某竟說那裏辦得到呢、結果喜鳳是作了她的錢樹啦、他對她盡量剝削和厭迫、喜鳳明白了一切、娼妓沒事的似的打起精神混下去、準備她的計劃、有一天她同富曉龍的長媳一塊到城內吉順絲房去買東西、趁她們不備之機、坐上洋車一溜煙跑入同善堂來哭訴受騙經過、請求保護、並由同善堂代伊起訴控富曉龍誘拐及妨害自由罪、其結果如何容訪續誌

東邊通化柳河等縣 股匪望風逃竄
東邊道駐軍搜剿迭次奏捷
第一軍管區所接報告

奉天第一軍管區連日接到東邊道駐軍剿匪捷音數則、已於日前發表如左

步第七團部隊 擊潰九洲匪團

第六混成旅步兵第七團孫營長指揮步兵一個連、於本月廿三日午後二時在通化第三區三道溝附近與匪首九洲匪團百餘名遭遇交戰約二小時、斃匪三名、傷匪四名、匪勢不支、忽向東方潰去、我軍鹵獲步槍一支

陳股匪團出現 業已潰不成帮

六旅七團之迫擊砲一個排、於廿三日上午十時在柳河縣第六區水洞溝與陳得勝合股匪六十名相遇、激戰一小時匪勢不支向北方潰去、此役斃匪一名傷匪甚夥、鹵獲彈藥廿發、我軍無恙

大德子占中天 均被騎兵擊潰

第三旅騎兵一個連、偕同双山縣警察隊、及自衞團、於九月廿六日午後八時、協力在王家營村東、與匪首大德子、占中天合股匪遭遇、激戰一小時、斃匪五名、傷匪二名、匪勢不支、向西北潰去、但亦不幸自衞員一名負傷、我軍無恙云

洮南

滿洲協和會 開聯合會議

滿洲國協和會洮南辦事處自若林主事蒞任以來、辦事競競業業、以會務之發展爲已任、協和精神之向上爲本旨、埋頭苦幹、於今已二載於玆矣、近更鑒於各分會應時常連絡、以研究進展計、特於九月二十七日下午二時起至五時止、於商會開催各分會長聯合會議、並聞議案頗多、採擇施行後將來之協和會定放一異彩云

道德會講演團 蒞縣中講演

萬國道德會、四平街聯合會遊行講演團、體弘揚道德普及家教起見、特編該團數組到各地遊行講習、俾人人皆知道德爲人生之要素、該團現已到洮、並擬於九月二十七日起、於本邑百貨商場後院、王三奶奶院內爲會場、開始講演、每日往聽者大有人滿之患、玆錄其講習要義如左

父子不和者、不可不來聽講

願家庭和樂者、不可不來聽講

講婆媳不和者不可不來聽講

性情中有病者不可不來聽講

兄弟不和睦者、不可不來聽講

有奇疾異症者不可不來聽講

妯娌不和者、不可不來聽講

患癆症痰疾者不可不來聽講

出席稅務會議 人員已派定

龍江省民政廳、爲對於省內各縣稅法改正計、特召集全省各縣財務局長、經理股長及徵收股長、開講習會、規定人數日方二十五名、滿方五十名、擬於十月十五日、到省參加講習、日人規定講習期間共三日、滿人講習期間二日、每日均由午前九時開始、午後二時止、本縣業已奉到公令、應派人員現已整裝就道前往講習云

開原

縣署奉令 催收田賦

本縣公署、頃奉奉天稅務監督署訓令、略謂陳欠田賦、結至現在、爲數甚鉅、亟應切實督飭所屬、認眞催收、並責成各村長副等、努力協助、對於人民納稅義務、詳細說明、使其徹底了解、自能踴躍輸將、稅收向上、等因到縣、縣長及參事官以事關署令、特通令所屬各村長、一體遵照辦理云

指導官榮轉 舉行送別宴

本縣警務局指導官星野良人氏、自蒞任以來、對於職責頗稱勤愼、處同人等、尤亟融洽、頃奉省令調轉輝南、當由縣署諸同人發起送別會、擬於本月二十九日、假座開原驛福賓飯莊、舉行送別宴、聞滿日各界參加此項送別會者、大有人在云

縣署聘定教練員

本縣公署全體職員、每日午前八時舉行建國體操等情、業誌前報、旋以本縣師範中學校體育教員孫成仁、諳於體育、由縣聘擔是項教職、每日赴縣認眞教練、縣公署頗堪嘉許、以該員勤於職責、自九月份起、每月津貼國幣十元、以酬其勞云

鳳城

稅捐局長 蒞縣視事

前任王子鐸稅捐局長奉令調轉吉林石城、已誌本報、新任馮鑑清局長、現已蒞鳳到局視事、據聞馮局長任稅務多年、政聲卓著、此次蒞鳳對於稅務必能整頓一切云

縣署派員赴鄉 實施宣撫工作

本邑縣署奉令施行宣撫工作、故縣長、參事官、科局長、股長、股員、均依次分往各區施行宣撫工作、講演王道政治、使一般民衆對於新國家得到徹底、最深之認識、咸知改惡向善安居樂業云

佳木斯

幼兒墜鍋遭慘死

佳木斯大昌當執事李華昌之妻所生二子一女、家庭十分快樂、其妻處此富厚快樂之家庭、仍視財如命、親飼許多口猪、日日自已喂養、日前午後四時許率其六歲之次子赴街南豆腐房、購買豆腐渣以備喂猪之食料、買完忘其小兒、竟自携豆腐渣返去、是時燒火之人亦外出取煤、該小兒乃爬上鍋台、趕蒼蠅爲戲、一時失愼、墜入豆汁鍋內、及至燒火人返來查覺撈出、遍身皮膚已盡被水煮脫、燒火人急將其母招回、擡往醫院調治、奈受傷太重已無可救藥、乃於是晚八時死去、噫若非愛財而重其猪、其子焉能遭此慘禍耶

蒙江

淫蕩性成屢戒不悛 少婦被夫砍死
乃夫肇事後棄兇器潛逃 鄰右報告警署旋爾拿獲

縣城西四道街路南住戶、吳姓夫婦二人、率五歲、八歲兩孩共四口度日、婦某氏現年二十五歲、生性淫蕩、素抱多夫主義、始尙稍隱、後竟公開、晝則田畔桑中、陳倉暗度、夜則開窗留戶、棧道明修、幾不知人間有羞恥事矣、其夫吳甲勸之不聽、威之不屈、商之改嫁不從、日之二十一日、婦又晨起出遊、大晚方歸、吳甲以厲言相誡、婦置之不理、甫就寢、婦出門小便蹲於院中、吳甲手持大斧、隨後跟出、乘婦不覺、舉起力劈、中後腦海而斃、吳甲棄斧潛逃、同屋住者以其夫婦齊出多時未返、披衣往尋、見一死一逃、警告甲長報警察署檢驗屍傷撮影呈縣、當日下午將兇犯吳甲由城北獸醫屯拿獲云

洗臉池誤爲便器 竟大撒其尿
被車站的掃除夫暴打一頓
鄉下老不常出門一段趣事

奉天車站便所傍邊於二十九日午前十一時有一被人毆傷隊於該地之滿人經車站滿人專務巡查發現後、加以保護、更經詢問其被毆經過及遭何人毆打、始判明此負傷之男子係因尋找其兄由北滿前來奉天、其原籍雖爲山東省某縣、現時居住哈爾濱郊外、姓于名明海（現年三十六歲）因平素多居住於鄉村務農、故對小便器與洗面器亦不能分辨出來、當其行至該車站時、正欲撒尿遍找便所不得、正在發急時、見車站排列專備乘客洗臉用之白瓷洗臉盆十餘個、錯認爲小便器、況在此正欲撒尿情急時節、即向洗臉盆內大撒其尿、不料此時正有車站掃除夫奉天皇姑屯劉振春、（現年二十六歲）從此經過、見于明海向洗面盆內尿、以爲其故意如此惡作劇、登時用木棒從其後方拚命毆打、于明海突然遭此暴打倒臥於地、不省人事、掃除夫劉振春見已肇禍、知事不妙、隨時逃避、警察當局到明後、正傳喚劉振春到案審問中

扎蘭屯

道德分會成立 講演團傳習班

萬國道德會與安東省總分會爲造就講演團人材起見、成立傳習班一班、定額四十名、玆通知各會會員、有願欲入班傳習者、趕快報名、擬定於十月一日正式成立、開學上課云

萬國道德會的、王老善人鳳儀、偕同特別團、奉天總分會鄭會長子東、蘭西李向榮先生、新京侯向林女士等、於本月十五日晚車到扎蘭屯、道德總分會的全體職會員等持五色旗齊集車站熱烈歡迎、次日即開講演會兩日、一般聽衆達一千餘人、可見人心改惡向善、頗極盛大、所講大意、不外乎性命身心、佛國、苦海、地獄、諸大端、畢會後、於是晚十時半啓程赴龍江省總分會視察

新京

指定服裝訊 零賣所店員

首都警察廳大經路警察署秋山署長、頃爲注重管區各零賣所檢查、易於識別起見、特令各鴉片零賣所執事人製做白色大衫、須如醫院看護者之白大衣、分別發給各該店員看燈招待者之服飾、俾容易鑑別、庶免許多周折、但係一般不領吸煙證而吸煙之煙客、若遇警官檢查、而難冒充煙館店員、無可躲藏矣

東印度製 **脫淋排根丸**

本藥係東印度喊嘆藥廠製品專治一切淋症放尿刺痛濃汁淋漓尿道腐爛尿中混血陰莖腫大龜眼封閉睪丸疝痛腰痛腿酸尿意頻數夜夢滑精本藥決不傷害腸胃非他藥所能及服藥後當日消炎消腫立時止濃止痛用過千方百藥不效者請服本藥立出苦海準見奇效每瓶國幣一元六角 特製每瓶國幣二元外埠購函加郵兩角

（奉垣各大藥房均有代理）

總經理奉天小南門裏路東 興記大藥房

顧辦分社者鑒

遐邇者如有希望在本報未設分社之處滿洲國各縣新設本報分社及代派處者希直接向本報函商必當照章速與准許也此佈

民聲晚報社 奉天大西關大街路南二號

開幕 旅客福星

房間寬潤 設備幽雅 派有專員 到站迎送 特備馬車 旅客方便 初次開幕 破格價廉 茶役人等 侍奉週到 特設超衆 喜壽禮堂

奉天日站青葉町平康里 **東亞大旅社**

看！看！！好機會吧

啓者時際炎暑本行爲酬惠顧特由歐美名廠運到各種綢緞綉花巧奇破格贈彩大減價請早光臨 勿失良機

布路洋行 印度綢緞莊啓 奉天浪速通十番地

日滿合資 **滙業銀行營業廣告**

資本雄厚 手續簡捷 利息克己

（營業時間）上午九時起下午三時止

（營業要目）各種存欵 各種放欵 內外滙兌 貨物押滙 票據貼現

地址 總行奉天大西門裏一五（電話）三五五三、二七五八 分行 營口老爺閣（電話）八六

凌雲醫院

內婦產兒科專門家

女醫學博士 李秀春

院長 留日醫師 高凌雲

其他科目 外科、皮科、眼科、耳科、鼻科、

地址瀋陽市大西門內 電話三一一四

奉天警務廳化驗 瀋陽警察廳註冊

雙層麝香化積膏

專貼風寒濕痺筋骨麻木腰腿肝氣不舒胃脘脹痛五積痞塊男子寒疝氣婦女經血不調赤白帶下瘀血腹痛症

優待函購 不加郵費 每份奉國

新京代理處 天合慶 義和謙 錦和慶 德慶鈺 寶泰興 增盛長 耀廷藥房 同發藥店 義和藥房 新生藥房

發行所奉天中街 德潤堂藥局

戒煙聖藥 **蓋氏特効戒煙丸**

鎭咳治肺 **蓋氏寧嗽散**

健胃整腸 **蓋氏益壽散**

（說明書函索即寄、外埠函購有顧代理者台駕敝房接洽）

奉天鼓樓南 **世德藥房**

官准 **立案治寒固本膏**

主治：一、十存精不漏勿論遠年近日心口疼一切腰腿疼痛腸風下血酒寒多日不能下降痰喘咳嗽五勞七傷諸虛百損半身不遂小腸疝氣腎寒腎囊潮濕痢疾瀉肚積聚赤白淋夢遺滑精陽痿不舉一切寒症並皆治之

雙鶴商標

創造人趙純一肖像

一、治婦人氣血虧損半身不遂十餘年不見經水或前或後肚腹腰腿疼痛七癥八瘕血積十餘年不散食積痞塊胸悶脹滿產後肚腹疼痛惡露未盡戰腸風赤白帶下崩漏痢疾瀉肚

一、不孕諸瀉痧肚（俗名稀屎痨）心胃脹痛及週身受風寒濕流

一、治小兒食積痞塊痢疾瀉肚脾虛弱肚脹小腸疝氣大肚痞嘔乳等症皆治之

本堂開設奉天鼓樓南路東純德堂總發售處 瀋陽北市場天興元金店總經理 瀋陽中街路南四合慶洋行總經售支店 瀋陽縣胡同廖禎和藥局總經售 哈爾濱道外頭道街四合慶商行

四角號碼 **王雲五小字彙** 定價三角五分 特價二角四分

期限、八月十日至十月三十一日止

內容、本書共有七千餘單字、依照最近訂正之國音符號注音標聲外、更有羅馬字拼音及某字同聲之音、至全書排列完全依照四角號碼、書後並附有筆畫索引、求習四角號碼者、亦可依筆畫而求得字之地位

增訂本 英漢求解作文兩用 **英漢模範字典** 原售國幣三元 現售特價二元四角

期限、八月一日起至十月底止

內容、本書照原本增加五千以上單字、並增加例句及複詞萬餘條、頁數亦增加十分之一

英漢双解 **實用英漢字典** 原售國幣三元 特價售洋二元四角

期限、九月一日起至十月三十一日止

內容、單字共有五萬二千餘、常用之字及意義不甚明瞭之字均附有例句、共三萬二千餘條、又有成語俚語四千餘條、附錄中有商業名詞及商用俗語二千餘條

外埠函購郵力外加

瀋陽鼓樓北 **商務印書館經售**

奉天 (其二)

製造偽幣團 犯人均落網

由蓋平起出偽幣與印機 南市場警署警員之殊勛

奉天瀋日當局正在忙於防空演習之際，忽有驚天動地空前罕聞之大偽造國幣團之發現，如是由南市場警察署員忙個不休結果將一干人犯於二日間完全捉獲，由此可見南市場警察署之幹練矣今將其探緝之經過誌後

於九月二十五日南市場警察署特務員程義舉之眼線，忽報有偽造國幣（十元券）團潛入奉天之報告，如是程特務員以迅雷不及掩耳手段，於當日晚八時許親率眼線赴大南門外松竹洋行將偽造國幣主犯楊子春一名，三十七歲，營口人，捉獲帶署嚴訊之下，供認不諱，即依所供復至大西關五斗居胡同大康洋行起出偽造幣十元券一百八十張復至大北關火神廟胡同金宅逮捕共犯梁恩溥一名二十三歲原籍蓋平人搜出偽券一百九十五張，即將該犯帶署，拘押，復隨翌日，二十六日，午後二時半南行火車由程特務員率領滿日籍精敏之警士三名，按照犯人之所供急赴蓋平捉捕餘犯去矣，閒一行至蓋平即照會蓋平警務局，由蓋平警務局藤川指導特別爲力之下，秘密召集精幹之警士十名於二十六日當晚程特務員一行赴蓋平邵家屯逮捕共犯（窩主邵鳳柱一名三十八歲，原籍蓋平，當場搜出石印機器一架復至蓋平縣門家模洛逮共犯、金洪羊名一、三十三歲原籍蓋平，當場搜出偽券二百張，十元一張者，復巧遇共犯高升宜，三十五歲，原籍蓋平「因該犯會帶偽幣二百張赴營口行使爲至營口不易出手恐漏聲息遂將偽幣二百張，拋棄於河中，復至同上門家模洛共犯金洪喜家搜查，因該犯父子聞悉逃匿，即時由其家中搜出偽幣四百張，如是程特務員與藤川指導官一行見工作已告段落乃於二十七日晚車將犯人三名贓物一併凱旋返奉據查此次破獲之空前偽造國幣犯，其首立殊勳者當屬機

松林內縊死老翁

瀋陽縣八區，趙家溝村民徐馬林，年廿歲，本月卅日晨往村北劃地，在松林內發見一年約六十餘之老人縊死樹上，徐大驚，忙報告瀋河警察署，該署一面派警勘驗，一面電知地方檢察廳檢驗，至於死者姓名及自縊原因調查中云

中區中學舉行 籃球聯賽會

瀋陽縣之大東關，銀元局胡同，中區中學校，爲提倡學生之體育，乃聯合縣立各中等學校，於十月七日在中區中學體育場，舉行籃球聯賽大會云

搜查股捕獲竊犯

瀋陽警察廳司法科搜查股，近來因市內迭次發生搶劫竊盜案件，於是總動員晝夜出勤，呈不眠不休狀態，連日獲匪多名，並查獲行爲不檢犯達十餘名，九月廿八日午後二時，宋長達餐長，在大北關又獲一行爲不檢犯，名叫高至毅，現年廿三歲，瀋陽縣人住在大北關斯美胡同門牌六號沒有職業行動大有可疑，經逮捕送廳訊明是個久慣行竊的賊人，已依法裁判云

保甲確立 舉行典禮

來賓數百人 儀式極隆重

北市場警察署，爲確立管內治安日前積極籌備成立保甲於九月卅日諸事均已計劃妥善，每分所置甲長，團長，每廿戶選派排長，已於十月一日下午一時，在三經路日領事館前第十小學校禮堂舉行成立典禮式，警察廳齊廳長，該署王署長，本市各機關代表，與各界來賓數百人到場，所編保甲長團長，排長，均全體出席，屆時舉行隆重典禮，先合唱國歌，次由馬司法主任捧讀詔書，保長演說後齊廳長訓示王署長訓示，最末三谷警務長祝詞由署長分發各甲長，團長，排長委任狀畢始乃散會云

新民 警署刷新警政 選擇優良警士

本邑城廂警察署，爲刷新警政，改善內務起見，對署內學識淺陋，智慧低欠之警士，於指導民衆，及警政進展，諸多不便，今爲整頓力求改善計，故將該警士派撥外區，各署由練習所十二期，畢業之新生內，擇成績佳，而品學兼優者，選調入署，服務云

樺甸 兩帮股匪 均被擊潰

駐防老金場顧警，高巡官，於九月十七日上午八時，齊警七名，出發剿匪，行至四道溝地方，（縣東南距縣城百里）適遇股匪全好等八名當經接仗，對擊一小時之久陣斃匪首全好一名，得獲匪槍一支，警方完全無恙，餘匪見勢不敵，漸向林內竄逃

又紅石〇子警察署，據該署管界，瀋河自衛團々長，李德林報稱，該團長於九月十七日下午三時，帶同團員十二人，出發剿匪，行至小加級溝岡（縣東二百里）地方相遇久事竄擾之股匪三江等帮三十餘名，當即接仗，相持一小之久，陣斃匪徒二名，得獲槍子槍二支，餘匪不支各向深林竄逸，團員方面，完整旗鼓，凱歌勝旋云

夫婦感情素好 妻爲何私逃 拐去許多財物

南市場警察署啓字里分所管界內，大西關王翰林胡同門牌八號，住戶金安廣有妻康氏年卅二歲，突於九月卅日早晨宣告失踪，其夫報警請求查緝探悉金安廣，年卅五歲本地人，經商爲業頗有積蓄夫婦間感情平素相稱和睦康氏徐娘半老，風韻猶存，不知因何私奔，她拐去了五個赤金手鐲，重約八錢多，一付包金手鐲，一付銀手鐲國幣百四十五元，棉被兩床衣服多件，她丈夫查覺後，四出尋找沒有下落，不得已報警查緝，未知能否破鏡重圓云

與女兒生氣 竟出走無踪 剩下她長女 到警署報告

顧林，三十六歲，山東省人住在北市場警署新市街分所管內權業胡同老婆死了，他帶着三個女孩子度日，作小本營生，賺錢勉強糊口，三個女孩大的名叫顧淑珍，十七歲，尚待字閨中，二的名叫玉珍，十四歲，小的名叫娃珍，九歲，他因爲窮，常拿孩子出氣，九月廿九日那天午間，又和他大女孩子生氣，口角了幾句，到晚上，他恰々的領着次三兩女孩走了，不知去向，剩下長女淑珍一人，大驚失色，跑到警所去報告，現在還沒有下落可苦死了薄命的淑珍、將歸宿何處云

田徑賽健兒歸來 獲得五項錦標

男女千餘人至站歡迎 團體總分數第一

奉天省田徑賽，籃球，排球男女代表選手，一行五十六名，九月廿五日晚赴新京參加第四屆全國運動會，竟大顯威風，奪得五項錦標，獲團體總分第一

田徑賽，男女籃球，女子排球，均爲冠軍，只男子排球一項，爲龍江得去，全體選手已於九月卅日下午二時四十分，凱旋歸奉，體育聯盟事務局韋局長，與本市各中小學校校長，各率代表學生四名外與各界熱心體育者共有千餘人到站歡迎，掌聲如雷，情形之下，選手相繼下車，都是歡喜非常，精神振作，當時韋局長有數句勉勵之訓話，即希各選手更應努力練習，創造新紀錄，爲我奉省與國家同增光榮，當晚慰宴後乃即解散云

佳木斯 警校舉行畢業式

佳木斯地方警察學校第三期學員，已於本年六月間由各縣選送警官五十餘名，正式開課受業，本月二十日受教育終了考試完竣，成績優良計姚占武等五十一名，於本日上午九時舉行畢業式，到場人員金省長，榮民政廳長，憲兵隊長，及各縣指導官二十餘名開會如儀首由金省長，對馬警務廳長訓示，頒發卒業證書十二時閉會云

阿城 日領館警察 來縣查戶口

本縣於二十四日由帽爾山來城日本領事館警察署員二名爲國勢調查，及調查人口，該員於即日着手調查一切云

奉天法院旁聽記

砍死師兄去自首 判徒刑十二年

本溪縣法庭姑恤減而又減 道士上訴求減刑旋又撤消

道士趙宗元，年五十三歲，莊河縣人現住本溪縣四區田石溝窰堡勝水觀，爲人粗直，近乎傻氣，修道已有二十年之久其師兄孫中昌者，不守教規無惡不爲，與趙同觀居住，不顧仁義，今年趙師逝世，孫某獨霸橫行，先將趙之師弟逼死，繼又逼趙出觀，時常打罵凌辱，趙宗元雖願他去但因廟上存錢二百餘元，孫不認給，只得忍耐，別無他法本年六月二十五日孫趙二人都在園內栽菜，孫中昌又藉詞尋隙，二人生口角，趙宗元被他拳打腳踢，辱罵一頓，一夜沒有成眠，越想越傷氣，恨孫深入骨髓，仇他欺人太甚，翌晨黎明四時，趁孫中昌臥睡正酣，趙宗元心一翻，勁一轉手持鐵斧一把，把孫砍死，斧傷十餘處，趙宗元立時報告十家長投案，自做自當甘心領罪經本溪縣地方分庭姑恤犯情減處有期徒刑十二年，該犯頃上訴奉天高等法院仍請減刑，該院於九月三十日於刑事第三分庭開庭審理，

上訴人足帶腳鐐，頭帶道冠，身穿短道衣，面帶怒容，似若未解其恨，誌其審問之經過如後

△趙宗元供

問、趙宗元你多大歲數？

答、五十三

問、那縣人？

答、莊河縣人

問、現住在那啊？

答、住在本溪田石溝窰堡

問、你是老道嗎？

答、是

問、在那廟修行啊？

答、在勝水觀

問、因爲你犯了預謀殺人之罪，本溪縣司法分庭減處你有期徒刑十二年，你因爲什麼還上訴啊？

答、法官是這麼回事阿，我是沒有法子，我倆打架我失手了，孫中昌他把我師弟逼死，後來又逼我，叫我出觀，我說也能出觀，得要存在廟上的二百多元錢，他不給我

問、你們倆有仇嗎？

答、有啊

問、今年六月二十五白天你和孫中昌是栽茄子來嗎？

答、對啦

問、還口角來嗎？

答、口角啦

問、因爲什麼口角呢？

答、因爲我把茄子隔牆拋到我們院子裏，他就說我掉了

問、當時打架沒有啊？

答、他拳打腳踢的，把我好打一頓

問、還是那天什麼時候的事啊？

答、在早飯以前

問、後來和好了嗎？

答、後來我賠不是，他還罵我，我就走了

問、因爲什麼你殺死他呢？

答、黑天了我難過，心裏不

問、你什麼時候殺的他呀？

答、夜過四點鐘

問、你怎麼殺的他呀？

答、我看他睡着了，我嚥不下氣了，一翻心一轉勁總砍的他

問、你用什麼砍的呢？

答、用斧子

問、砍多少下啊？

答、砍十啦多下呢？

問、他當時就死了嗎？

答、對啦

問、死後你自首了嗎？

答、是，我報告十家長投案

問、我尊思犯什麼罪就領什麼罪

問、你這個案子是很清晰的因爲孫中昌他不好，欺負你你殺他後又自已投案了本溪司法分庭姑恤你這種情形，所以減了兩減判你有期徒刑十二年，你可知道你犯的是預謀殺人罪殺人罪都是死刑的，你這就是特別姑恤，減無可減了，你現在上訴恐怕也沒有什麼好處，我問你還上訴不上訴呢？

答、法官那麼說我就不上訴啦罷

問、不上訴啦，今後總不許上訴啦，沒有反悔嗎？你若是上訴本院就給你判決，若是不上訴了今天就具結撤消

答、不上訴啦？

問、沒有什麼反悔啦？

答、有什麼反悔，我就打這十二年罷

書記官寫結，趙宗元畫押，撤回上訴，審判長宣諭退庭

審判長：陳濟瀛

推事：李範

書記官：湯維泰

檢察官：劉錫甲

日期：九月卅日

選載小說 落霞孤鶩 （二〇二）

——張恨水著——

第三十三回 一紙露眞情驚心墜地 雙珠話別恨割席還家

送到床上去，落霞側過臉來，望着秋鶩和玉如，不住的嚕氣，玉如坐在床邊，默然一會又垂下淚來，握了落霞的手道：你一直到現在，對我的心腸，還是沒有改變，這樣看來，我對你眞要慚愧死了，從此以後，我一定把這兒女私情，一齊看淡，今生今世不作此想了，她說別什麼話落霞都可以安慰她，惟有說到愛情這一層，可無法去安慰，難道還叫她和秋鶩重溫舊好不成？因此也捉住了她一隻手，緊緊的握着，秋鶩靠了棹子斜坐着，用左手撐住了頭，右手伸了一個食指不知不覺的，只管在棹上寫着如之奈何四個字，屋子裏二十分鐘前，那樣大鬧，現在却是靜悄悄的，一點什麼聲音都沒有了，玉如突然站了起來，對落霞道：大妹子我回去了，再見罷，說着，站起身來，將濕手巾擦了一把臉，拿了書架子上的錢袋到手，一掀門簾子就要走，秋鶩不能作聲，右手那個食指，依然在棹上寫着如之奈何四個字，連頭也不擡起來看一看，落霞躺在床上，伸起一隻手來，只管向玉如亂招，玉如回頭一看，不容置之不理，因復身回來，問落霞道：你還有什麼話，可說？落霞只管招招手，讓她走到床前，才握住了她一隻手道：你能原諒我嗎？玉如點了點頭說道：那是當然：落霞道：雖然……但是我們依然是好姐妹，好朋友呀玉如又點了點頭道：那是當然：落霞將手向秋鶩招了一招，又點々頭，秋鶩這才走過來，問道：你有什麼話對我說的嗎？落霞道：我們都把話說明了，希望你不要把事再放在心裏，你替我送一送，把大姐送到大門口去玉如道：不必送了，再會吧？這一下子，她不再躊躇了說話時，已經走出了房間，向院子裏走着，秋鶩站在床面前，也不知道怎樣是好，落霞連々將手向外揮了兩揮，秋鶩也覺猛然想出一件什麼事來似的，搶着跑出來，一直到大門外，已見玉如走到胡同口上了，因叫道：大姐！大姐！玉如站住了腳，回轉頭來望着，並不答話，秋鶩皺了眉走上前道：我也是沒法，希望你別傷心，玉如不作聲，點々頭，秋鶩道：一切都是我的不是，設若我前天將信交給你了……玉如道：那以前的話，還提它作什麼？秋鶩除了這一句話，沒什麼可說的了，將皮鞋撥着地上的石子，聚攏到一處，讓它聚攏着，復又撥開來，他兩手挽在背後，只是低頭看着玉如明知道他心裏萬分委屈萬分難過，便道：大妹子還躺在床上哩，你別在這裏老站着，秋鶩道：好吧，我不送了，你安心回去罷

哈爾濱英商祥茂洋行南北滿大連總經理

奉天英商祥茂洋行分所 鐵道沿線及各大都市均有出售

(二)

好機會到了！

由九月廿五日起至十月五日止

啓者敝行開設滿洲國以來垂八十餘載專辦全球日用物品向蒙諸君熱烈愛顧茲爲酬謝盛意起見特將新到百貨應有盡有徹底大減價俾惠顧諸君以少數金錢得實際享受優美用品此係千載一時良機幸勿交臂失之

奉天浪速通三二番地

秋林洋行謹啓

日長電話四四六五番

皮病內服良藥

兜安氏補血清毒藥

瘡瘍瘰癧花柳等症皆由血污血毒所致除非清血難望治愈此藥既清毒又補血功效之驗世無其匹

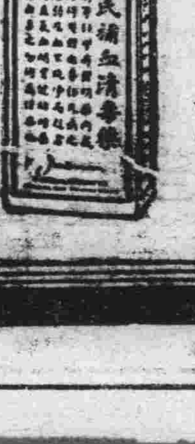

各藥房有出售

上海兜安氏西藥公司

醫識

女性衛生須知（續）
（由結婚以及育兒）

醫學博士　中島精

人工榮養
（一）牛奶弄淡的方法

牛奶比較母乳，蛋白質多糖分少，所以總得以水弄成稀薄，而加添糖分纔好，關於其分量雖因小兒各自的身體狀態不能相同，暫且把大概之標準，記述於下

生下後	回數	牛奶與水比例	每回分量	每回添的糖分量
一日	[illegible]	一：三	[illegible]	極少量
二日	[illegible]	一：三	一〇	同
三日	七	一：三	一五	同
四日	七	一：三	二〇	同
五日	七	一：三	三〇	同
六日	七	一：三	四〇	二、〇
一星期	七	一：二	五〇	二、五
兩星期	七	一：二	六〇	[illegible]
一月	七	一：二	八〇	[illegible]
二月	六	一：一	一〇〇	[illegible]
三月			一二〇	[illegible]
四月			一三〇	[illegible]
六月	五	二：一	一五〇	[illegible]
七月			一六〇	[illegible]
八月	五	全乳	二〇〇	[illegible]

備考　分量之單位是「瓦」　牛奶一合是約一八〇「瓦」　把糖滿盛在茶匙裏的分量是差不多五「瓦」　方塊糖是約七「瓦」

（二）牛奶之添加料

關於牛奶的用法，為着弄減少蛋白質之成分，先把牛奶弄成稀薄，再加上糖，以期含有糖分比例之增加，可就成了簡直的像母乳似的奶，然而此乳是因為以水弄成稀薄的緣故，自然免不了榮養價的低下，而且如此一經消毒殺菌之結果，使貴重的榮養成分可變化起來了，尤其是失掉為身體很要緊的「維他命」去對於容易犯瀉肚的乳兒，用滋養糖比較白糖倒好，對便閉則用水飴或「碼爾慈」汁為適當的治法

從四五個月前後起，可慢加稀粥，到了五六個月以後，則把野菜羹湯對稀薄了牛奶一天餵三四回纔是，而且為補足「維他命」的意思，擠了洋柿子或鮮果子去的水給小兒吃，這些食品是為不可缺少的添加料

關於牛奶縱然用着這些添加料，尚且劣於母乳的榮養，而且把牛奶給少兒每一回喂着一合，一天授五合則有容易發生消化障碍的危險，總之牛奶是免不了榮養不良之結果，可是若把「錠製若素」弄碎了在牛奶裏餵兒則能穀補足「粒精」「契斯青」「希斯契精」「突戾鋪土芳」等之「阿彌娜酸」「維他命」A B D「鈣」鐵、燐等，總是於小兒之發育上必要不可缺的成分

若是不得已的用牛奶以外之替代物養育小兒的時候，總得選擇其成分，是近於母乳的奶，加之用添加料可補上榮養素缺乏的地方，以期榮養上之完善纔好

總而言之，不但限于牛奶一種，而且關於所有一切的母乳代用品，就其品質之鑒別消毒及保存方法，非加上細密的注意不可

離乳之方法
（一）離乳之時期

嬰兒是生下後過了六個月以後，可就生長起來牙齒，這就是不外乎一面做除了奶以外之食物也能吃的實證，一面顯示覓吃像奶的就是水分過多的食物，則於營養上究覓有好些不完善地方的意義，所以為母親的，務須擇於適當的時期，使小兒離乳纔是，倘若不留心而就延長時期，則其結果弄到由母體稟受下來的在造血上為必要的鐵分是都消費去的地步，總之，只於吃奶不用別的食物，則到底不能塡補鐵分的缺乏，終歸不免發生食餌性貧血症

關於離乳時期，雖然得看小兒的發育狀態，可是大概在七八個月乃至整一年左右的時候為合宜，總得在乳兒之胃腸上不見什麼異狀，而且忌避像梅雨期及夏季容易損害消化器的時候，於適當的機會可實行離乳纔好

（二）離乳之順序

在使小兒離乳之前，對小兒總得做了隔着四時間就一回，一天可有哺五回的習慣，而於哺乳後把少量的果汁，牛乳，青果羹湯，或極易消化的糕點等類，給小兒吃着看，加之為豫先期圖胃腸強健之計，不如把「錠劑若素」一二錠碎着給小兒吃倒好

將要着手實行，在頭一天之第二次哺乳時間，把弄碎的米，量了兩勺茶匙的分量裏，倒七勺左右的水，用慢火煮着，煮濃了成為差不離五勺，再擱一點白糖弄得鹹淡些，而把其半量給小兒吃過後可乳纔是

如此連續的四五天給小兒吃着，看大便不見什麼異狀則更加其量，再過了四五天就給其全量吃，而且煮地豆子用細布過淋的，或是把擦蘿蔔或胡蘿蔔泥煮的，做為副食物給小兒吃，而擱下這回的乳纔好

按如上方法喂着小兒，若不見什麼異狀則在第四回之乳時間，還是依着同樣的次序進行着，把這回的乳作廢

照着這樣連續到了第五回之授乳時期，依然按照這方法擱下了哺乳，則就是用三頓飯的時候，成為用兩回點心而加上哺一回乳的食例，然而更進一步改變這兩回小點心，按着麵包一二小片及牛奶五勺這麼比例，作為點心給小兒吃兩回，則不到兩個月之內，能穀完全的離乳，但是當此時期若是招致胃腸的傷損，則暫且中止如此離乳方法之進行，總得等到消化力之恢復，仍舊連續實行纔好

再者接連不斷的使小兒服用「錠劑若素」以期助長胃腸之機能纔是（未完）

意大利之最近防癆工作

丁惠康

意大利以法西斯主義治國，乃其防癆工作，最近亦純粹取法西斯式，一切防癆之機關及設施，完全聽命於中央，現已實施其防癆命令曰：非中央已獲有病家正式之經過報告，凡醫院或診所，不許收容及診察一切癆病患者，及患癆病之母親，不許在家養病，否則其兒童應立即避往他處，以隔離之，病家在報告一星期之內，應立往療養院養病，其住宅應施以消毒，而各醫院對於防癆及治療工作，均有一律之規定及標準，如米蘭省佔地二千八百零一立方餘密達，共有二百萬居民，內有廿三處防癆指導所，六所療養院，共有二千五百床位，又十七所癆病醫院，共有二千九百二十五床位，此外尚有公共疾病保險機關附屬之癆病醫院，有病床三千個，三所預防癆病療養院，共計一千個床位，凡防癆指導所，均有愛克司光人工氣胸具及檢驗病菌之設備，此外尚有極完全之消毒器具，及痰液消毒設施，大都與各大醫院均有連帶之關係，其私人開業醫師，則大率與各防癆指導所之專家醫師，共同合作焉

防癆工作經濟之來源，在意大利全境，凡每星期日，各種交通車票，均例外增加五生的，此外有數處之博物院，在一定之日期，增加門票十生的，在米蘭省，每個居民，每年應納防癆費一個力而（合國幣二角）於一九三一年，米蘭省曾舉行防癆賣花一次，共收入三百四十六萬力而，近數年來，其防癆成績非常優良，癆病之死亡率，已逐漸減少，在一九三〇年米省有二千六百十三人因癆病而死亡，在一九三二年則為二千三百四十三人云

食器的衛生

（玉楚）

食器從用途而別為飲食器、烹調器、飲食物調製器、貯藏器等，又依其材料有木製、金屬製、陶製、磁製、電木製的區別，食器原與食物相同，雖非直接及於我們人體，然而不知不覺的影響於我們身體很大，所以應當特別注意（一）金屬製的食器，大凡含有多量的鉛質所製成的器具，如碟碟盆等，一遇酸性（酒醋類）就會剝蝕溶化，變為鉛毒，和食物相混，送到口內，所以用錫製的器皿，外國人規定不准用鉛量超過百分之十，照化學上究起來，鉛遇醋立即鎔化，他如酒類、鹽、牛乳等亦能鎔解鉛質的，我們由市上買來的食器，若要知道鉛量含有分的多少，先把器具的表面，揩拭潔淨，再用白紙或白布，用力摩擦後，如含鉛多的，則變為濃黑色的污跡，銅製的器具，往往因空氣中炭酸，酸素，水分等作用，要生綠青，這綠青有奇毒，所以使用銅器，第一為防生綠青，第二用銅器煮飲食物後，勿等其冷，倒在別的器皿中，因為煮時沸騰，有水蒸氣可防空氣流通，等到冷時，接觸空氣，就會起酸化作用的，鐵製的器皿，用途最廣，然鐵亦因空氣中酸化要生銹，又鐵與丹銀化合，變為黑色的丹銀酸鐵，我們試以小刀切水果的皮就可見果皮的切處變黑，這就是果實中的丹銀酸與刀的鐵分化合的緣故，近年來用阿爾米銀（Aluminium）製的器皿，風行於世，因為可防生銹而且不會腐蝕，使用又很輕便，可是對於酸，阿爾加里等，煮沸時亦要溶解的，鎳（Nickel）製的器，亦因不易酸化生銹，用途比阿爾米銀為好，亞鉛製的器皿，遇酸容易分解，而且一遇高溫，就要溶化，所以不可盛熱湯，最近用克羅姆製的器具（Chrome）亦很普遍，這與阿爾米銀相同，但是有克羅姆酸，毒害身體的（二）陶磁器的食器，這類器具上所繪的釉藥，多含鉛質，若燒時溫度不高那所含的鉛，往往溶化在飲食物中，而且外觀愈美的色彩，危險愈多，我們若要預防陶磁器類有鉛質，最好先用醋一杯，加水十倍，煮沸二三小時，那末，鉛分因酸化作用，可以全部溶解了（三）玻璃製的飲食器，普通的玻璃，為硅酸鈉德里姆，與硅酸加爾秀姆的混合物，如用加里姆代那德里姆，成為加里玻璃，那末比較堅固，不容易破損，他如石英製的玻璃，雖然能耐高熱，然而大忌阿爾加里的（四）電木製的食器，近來市上出品很多，可是電木一遇酸性的東西，就起化學作用，比鉛性中毒為尤甚

小兒時期應用的預防注射

諸福棠

古語說的好，曲突徙薪勝於焦頭爛額，防患於未然，當然是立身處世種種事情上，都用得着的，尤其是對於疾病，疾病之中尤其是傳染病，祇要預防得法，準能保持健康，並且省去許多無謂的耗費，小兒時期，是各種傳染病最流行的時期，所以對於預防方面，更應注意，預防的方法很多，如避免同病人接觸，設法加增自己的抵抗力，都是預防的要着，近年來，因為醫學知識，日新月異，對於預防注射，更有各種方法，可以應用，社會上一般人士，常有不明真相，不知適從之苦，現在把幾種常見的急性傳染病，目下比較普遍的預防注射，用通俗說法，寫出幾行，並不求新穎，儘一個極新的方法，在醫學界亦必經過多年經驗，能證實他的有用與否，但求穩妥可靠，當然有的地方，不能一概而論，隨時隨地，可以變化的，預防注射在小兒時期較成年時期需要更多，有好幾個原因：一則小兒缺乏抵抗力，因容易感受傳染病，二則小兒好像新出土的嫩芽，經不起狂風暴雨的摧殘，要是不用預防方法，得病易於沉重，甚至夭折，三則有許多傳染病，在小兒時期，常常有複雜症發生，使身體長期軟弱，體力不易恢復

預防注射，簡單說來，用途有二：第一種大都是在未傳染之前舉行，目的是想杜絕傳染病的發生，因為在注射以後，身體內自已生出抗疫能力，即使有病菌接觸，也被體力所克服，這一種預防法叫做自動的免疫，第二種在已經受傳染而未發病之前，用注射方法，使身體內立即充滿免疫體，可以遏制各病，或則減輕病象的危險，這一種預防法叫做被動的免疫，簡約的說，自動免疫是治本的，是長久的，被動免疫是治標的，是暫時的，再看下文！就更能明白了

一、以自動免疫為目的

一、種牛痘的注射

有人以為種了牛痘，就可以預防許多疾病，這是錯的，種牛痘，完全是預防天花，對於別的病，毫無關係的，在天花流行之時，無論老幼都該種牛痘，至於嬰兒時期，則在第六至第十二個月之內，都應接種，欲在頭幾個月內接種，亦無不可，以後每二三年一次，到長大以後，可以每五六年一次，種痘的次數，可依社會天花流行的程度，而判定，痘苗應當用新鮮的，普通適用的位置，是在上臂部，種痘以後，切不可因緊束綁帶或圈單之類，而容易傳染接種之處，反而污穢，轉生他病，用二三層消毒紗布，放置接種地方，輕輕按上小橡皮膏，萬不可讓局部皮肉，受到任何壓束，若不用紗布亦可

種痘後局部的現象，可以分三種來說：第一種，在種痘後第五日至第七日發現膿泡，這是種痘成功的現象，第二種，若在第一次種痘後，局部全無變化，這就是說種痘並未成功，那麼身體內對於天花，不會發生抵抗力的，應該繼續再種，第三種，在種痘成功以後，再種時，在四十八小時內，發現小的紅點或稍有腫脹，這是表示早先種痘的免疫能力繼續存在，普通人都忽略此點，以為結果失敗了

種痘的瘡傷處，如果稍有破裂，應該用輕度消毒藥水，塗擦患處，大都在一二星期之內，就可痊癒，種牛痘和打白喉預防針，可以同時，既省時間，又是便利

二、注射白喉預防液

我們對於白喉這個病，在預防方面，因為近年來研究的結果，也可以像種牛痘一樣的，有相當的把握，滿週歲的小兒，都應該注射白喉預防劑，最早從生後六個月起，到十歲止，都可以注射，在成年的人，要是沒有免疫性，而且很有傳染的機會，好像醫生看護、小學教員、公共衛生等人員，也應該設法預防，年齡較小的兒童，最好應用「白喉類毒素」注射二次或三次，這種類毒素，除局部發生反應外，不容易發生其他不良影響，但在十歲以上的小兒及成人，常有猛烈的反應，所以對於這一類的人，如果要用類毒素，初打時宜用小分劑，或者用毒素與抗毒素的混合液（這是以前常用的白喉預防液）去代替類毒素，還有一件應當注意的事，如果類毒素已經混濁了，切不可應用，類毒素內不含血清，所以在注射類毒素後，決沒有血清反應的可慮，這是社會上許多人士，不很明瞭而須要解釋的一點，最近發明了一種強性類毒素，祇要注射一針，但是注射的地方，容易腫痛，這個方法，現在還未普遍應用

注射白喉預防液之前，可以先打錫克氏試驗針，去證明各個人的體內，有沒有抵抗白喉的能力，如果已經有了抵抗能力，就無需乎打預防針了，不過在六七歲以下的小孩，沒有抵抗能力的占大多數，所以不打試驗針，而直接施行預防，也是可以的，在成年或較大的兒童，先打試驗針為宜，既打預防針後，隔了六個月，應當從新打試驗針，去覆驗有無抵抗力的產生，因為從打試驗針後而起的陰性反應，便是抵抗能力已經產生的一個證據，要是有人打了預防針後，仍舊發現陽性反應，那還需要補打一二針

三、注射傷寒疫苗

在許多外國地方，傷寒幾乎絕跡，所以除了醫生和看護之外，普通人是用不着去打傷寒預防針的，但在我國呢，傷寒病到處還是很多，所以傷寒疫苗的注射也比較需要，這種疫苗應當連打三次，每星期一次，注射後，對於抵抗傷寒的效期，至少可有兩年之久，為保險起見，每隔二三年，應當重行注射

四、注射霍亂疫苗

在霍亂盛行之地，宜將霍亂疫苗與傷寒疫苗同時注射

五、百日咳預防注射

百日咳是小兒時期常得的一種病，病程的經過又很久，對於身體的健康影響很大，尤其嬰兒時期，容易續發肺炎等症，以致夭折，近數十年中，對於百日咳疫苗方面，研究的人很多，但結果不很滿意，直至最近數年內，方才發明了比較可靠的疫苗，尤其在丹麥國及美國中部，已有很好的效果，成功的要素，在乎利用新培養的細菌，製成疫苗，用大分劑，分三次注射，方能發生抵抗能力，注射的時期，或在平日（即未受染之前），或在已受染而未病之際，不過這類疫苗，還沒有普遍應用，在我國亦尚未推行

六、猩紅熱毒素或類毒素的注射

美國狄克氏主張用猩紅熱連鎖狀菌的毒素做五次注射，每星期一次，在注射之前，必須先做狄克氏試驗，去決定他有沒有抵抗力，要是沒有抵抗力，就應當注射，但在注射之後，有時會引起很利害的反應，因此不像白喉預防針來得通行，而且免疫程度和時期，還沒有完全研究明白，最近還有用猩紅熱類毒素來替代毒素的，無論注射毒素或類毒素，在打完之後，應當重做「狄克氏試驗」

七、狂犬病預防疫苗

瘋狗咬傷後，應當立即報告醫師，讓他決定注射狂犬病疫苗，普通每日一次，共十四次，如傷口接近頭腦，或創面積很大，有時多打幾針，十一次至二十八次，時可以一日注射兩次，使病人快一些發生抵抗能力，還有一件應當注意的事，就是咬人的狗，不可殺死，好將這狗關起來，要是這個狗真有瘋病，在十日左右就會死的，種病，應用自動免疫的注射，是因為他的潛伏期很長，並非三天五天，就會發病，所以可以用如此辦法，這個辦法是五十餘年前法國巴斯德所發明，直到現在並沒有多大改變，當巴斯德發明的時候，歐洲正盛行瘋犬病，得了他的方法，藉以救治的人很多，在醫學尚未發達的時代，而竟能創造這種救死回生的方法，這是不能不感謝巴氏的

二、以被動免疫為目的的注射

一、破傷風

破傷風是一種危險的疾病，原因是病菌從瘡傷處發生毒質，侵入神經系，引起抽筋和牙關緊閉等，凡得瘡傷而染着污穢者，除局部消毒之外，應用抵抗破傷風血清注射，以保萬全

二、麻疹

麻疹為最易傳染的一種疾病，凡是沒有得過麻疹的小兒，同病人接觸了，難於幸免，尤其在家中兄弟姊妹，一天到晚聚在一起，一個起病，也多有傳染的機會，麻疹雖說是普通病，也可以發得很重的，尤其在三歲以下的兒童，是非常危險，容易引起肺炎，更有已經有別種病的兒童，得了麻疹，更加重病勢，所以在這類的小孩，不宜任憑他們得麻疹，注射免疫血清，還不能應用動物血清，必需利用已經過麻疹的成年人的血液，注射於病人體內，最好的辦法，就是從受傳染者的父母，（做父母的大多數是小時得過麻疹的）身上，抽出少許血液，注給他的子女，注射的結果，同血液的分劑，兒童的年齡，和打針的早晚，都有連帶的關係，如果年紀小，分劑大，注射早，當時可以完全避免，但是避免以後，過了幾個星期，要是又同麻疹病人接觸，又有受傳染的可能，有時倒不如用小分劑，注射較晚，讓他生出一種輕度的麻疹來，因為生了一次，以後不會再生了，這種血清，若是從麻疹新癒者的身上取出，其中免疫體較多，更是有效

三、白喉

同病人接觸的健康兒童，最好請大夫檢查，決定是否需要注射預防血清，如能常得大夫診察，不一定要急急地施行注射，且可免除血清反應的苦楚

四、猩紅熱

在接觸而沒有生病以前，用猩紅熱血清做預防注射，應當依照當時的情況，由醫師臨時定奪，如能得到新痊癒

五、百日咳及流行性腮腺炎

對於這兩種病，也有人應用新痊癒病人的血液，在染病以後，發病以前去注射的，注射以後，似有功效，但是醫學文獻方面關於這一類的報告很少（完）

小便痛

現在有一種疾病在暗地裏突飛猛進，各國如此我國各大城市更是普遍傳染，令人驚異，那是什麼疾病，是很容易猜，就是淋病，在歐美有大概統計，在有的國家全國男性在半數以上染過淋病，我國向無統計，並且這種統計材料也不易得到，不過由大城市花柳醫院的生意興隆狀況與報紙上花柳病藥之廣告可以看出花柳病之流毒有意想不到之普遍，這既是一種暗疾，所以大多數患者所受的痛苦也是暗痛苦

急性時期的淋病第一個要緊病狀是小便時疼痛，現在要問問為什麼小便時痛？痛的根本原因是尿道發炎，第二個原因是尿的成分不合於發炎的尿道，雖是根本止痛的辦法是治愈尿道發炎，但多是短時期內達不到目的，至減少痛苦卻是較容易辦到，茲略述減除痛苦的原理：

比方在任何破傷處滴些醋，其結果自然是非常疼痛，為什麼痛？是醋內酸叫痛，那末，平常的尿是酸性，尿越濃酸性也越重，那就是，尿經過發炎的尿道時，尿內的酸激刺發炎處，發炎處受激刺就是痛，激刺越大痛也越難忍，現在反過來講，比方將破皮處浸在清水內，傷處受激刺很小疼痛也很少，若是又浸在小蘇打水內，傷處幾不受激刺故無痛苦，那末，很淡的尿含酸最少，經過發炎處時激刺也很少，故疼痛也很少，若是服和平性的鹼性藥品將尿變為淡鹼性或中和性，那樣經過尿道時疼痛，就可減去百分之九十九，總而言之，多喝水使尿淡，減低酸度與內服合宜鹼性藥品是止小便痛的正當辦法

有時疼痛過甚，內服鎮痛藥品也是正當的辦法，鎮痛藥品也是鎮定神經，此種藥品也是鎮靜神經，致大腦司痛覺感應遲鈍，其結果疼痛亦於減少，這一類藥如溴化鈉、溴化鉀、佛羅那、阿民等與任何相類藥品用得其當均無不可，尿道痛的人小便末了時，不可用收縮力以排淨餘尿，因小便用力收縮，可以增加疼痛，若小便末了時餘尿任其自然慢慢滴去，可免去疼痛不少，若是小便痛極時將小便浸在熱水內一短時間末了，浸在熱水內可減少疼痛不少，晚上就寢前將小便浸在水內一時，大概可免去夜間小便硬痛

若是尿道的後部有急性發炎非常疼痛，患者若坐在熱水缸內每次歷數鐘，每數小時一次效力也不小，初入水時水熱可由法倫表一百〇四度起（熱水）等入水後可漸加熱水熱度到能忍為止，其次用熱水沖洗直腸原有益不少，因直腸與尿道後部發炎部相隔很近

除了用熱外用冷也有相當好處，若是小便硬發痛作時向小便上澆冰水或浸在極冷水內立時就可鬆弛緊張全消，冬天比夏天方便些不必用冰水，平常冷水就夠了，若外加內服鎮靜神經藥品也是有益的

痢疾預防法

馬國柱

痢疾之預防，當絕其傳染之路，其路有三大要項，即大便、蒼蠅、食物是也，茲分論之

患者之大便中，有多量之痢疾菌，當用藥水消毒，以殺其菌，不可用作肥料，不可任蒼蠅叢集

蒼蠅為傳染各種毒菌之媒介物，當竭力使其無所生殖，無處得食，不能入屋，並用種種器具捕滅之，凡蠅足停留過之食物，切勿取食

痢疾流行時，無論自來水井水，均須煮沸而飲之，漱口水亦然，至於食物，未經煮熟，萬不可食，瓜果之類，先用熱水洗淨，再去皮食之，或用沸水泡後，最妙用百分之五漂白粉水浸五分鐘，能殺一切寄生蟲及細菌

此外在流行時，如近有患者，或與患者接近，可注射豫防液，能令痢疾減少，縱使傳染，亦多輕症

腹水質疑

問、什麼叫做腹水

答、這是身體內的病狀，在腹腔內的水分潴積的就是，俗名鼓脹

問、人們怎樣會起腹水？

答、腹水的發生原因，不外乎三種：一是鬱血，像心臟病，肺病的時候，全身血液循環起障碍或肝臟病時門脈起鬱血時，二腎臟炎時，三貧血和惡液質等，腹腔內所潴積的水分，

問、性狀怎樣？

答、這種腹水，是黃色透明的液體，含有百分之一到三分的蛋白質，比重一〇一一二，有時呈血性，有時是脂肪性，乳糜性，

問、患了腹水的病人，他的病狀怎樣？

答、腹水的潴積量，若不達一公升半以上，他覺的不能證明，因為最初潴留在骨盆腔內，所以務須將病人的膝骨部墊高或令取膝肘位俯伏時纔得檢查，等到積潴多量的時候，腹部膨滿，而在仰臥位的時候，好像蛙的腹部那樣，向側方擴張，而前面成扁平，

問、叩擊腹部的時候，聲音起什麼變狀？

答、腹水部呈濁音，有波動，並且跟着體位而變動，

問、腹部皮膚表面，現出什麼？

答、腹壁膨滿的時候，下腹部非常膨滿的樣子，或突出呈臍脫腸，放光澤，皮膚有時膨得成裂紋，將來病愈後留着許多花紋，像經產的婦人那樣

問、在高度的腹水，皮下靜脈擴張，像蛇行狀，心搏和呼吸，起有什麼變化？

答、因為腹腔內積水之後，膈膜被擡高，因而心悸亢進，呼吸促迫困難

問、怎樣診斷腹水呢？

答、只要由腹部膨滿，波動，打診音的跟體位變換而變化等並且查他過去的原因，就得診定

問、腹水症，應該和那幾種病相區別？

答、應當和腹膜炎，卵巢囊腫，腎臟水腫，姙娠子宮和膀胱充盈等相區別

問、患了這種病的預後，究如何？

答、大多數是不良

問、腹水的治療法，怎樣？

答、第一須行原因療法，就是給興利尿劑，瀉下劑，使水分排出，或用強心劑發汗劑等也行，食物忌水分多食乾燥的食品，腹水量十分多量時，可行穿刺術以放泄積水（完）

關於腸黏膜炎

問、這種病狀怎樣？

答、起初是不知不覺，後來漸漸排出黏液和膿性的大便，有的以裏急後重和腹痛的

問、這種重症慢腸性黏膜炎身體發熱嗎

答、慢性腸黏膜炎的病人，全身狀態並不異樣，可是胸部常覺得膨脹，不快，和騷鳴，神精過敏，成為刺戟性，肌緊張消失，工作懈怠，精神沉衰，並沒有發熱或腸內絞痛等情

醫識問答

茲為便於閱者諸君對於平時保養身體預防疾病之衛生與感染病症之治療方法以及一切醫學問題倘有疑問來函質詢起見特闢本欄專為解答以資參考並訂投函規約如左

（一）提出之問題文字務須簡單明瞭繕寫清晰
（二）來信請書滿洲報醫識問答欄收啟
（三）來信郵費不足者不收（四）署名隨意

問答

問　一二四　敝人現年二十三歲，於無形中發兩腋狐臭，每當運動流汗時，臭氣即發有萬人煩之勢，此症能否醫治務懇賜一良方則敝人感大德無涯矣　黃雲峰謹啟

答、撒曹劑，塗之有效

問　一二五　敝人於二年前曾患龜頭破皮即轉俗名魚口，初起焮腫赤疼行動不變，注射德國六〇六藥針數次，亦未見效，終至破潰膿脫月餘全癒，生殖器毫無損傷，不過腿根有一疤，餘皆原狀，聞患此證者，生育有碍，終難有嗣，不悉實否，懇醫士詳細復答，亦解疑團，是幸　王茂永鞠躬

答、驗血，最有把握，有毒仍須注射，毒清則生殖無碍

問、一二六　敬啟敝人年二十二歲，於五年前偶染腎囊潮濕一症，以手捏之如濕泥狀，唯癢不可搔，以手搔之，則退浮皮數層，每夜如斯，雖經醫治數次亦未見效，乞賢神賜一良方，則感大德無涯矣　李茂棠

答、俗稱繡球風，硼亞膏最宜。

解答者　大連岐山醫院院長　醫學士楊鳳鳴

胃病靈藥　太田胃散　藥價低廉

四十天服量　金壹圓　六天服量　金貳拾錢
十七天服量　金五拾錢　兩天半服量　金拾錢
十天服量　金參拾錢

食從口入病亦從口入，蓋胃者載食之器，人身所賴以養生，誠為極要之關鍵，是以胃氣強則化食旺盛營養充盈身體康健百病不侵，反之胃氣弱則消化無力營養不足身體疲憊諸恙頻生，按飲食失宜運動缺少暴飲傷食嗜酒嗜醉吸烟過度亂食辛辣中暑傷風憂傷鬱悶等，是皆損傷脾胃之機能凡百胃疾由之而起延成萬病之根源，況當天時不正疫癘發現之際起居飲食苟有不慎胃必受損外邪即趁虛而入，真可怕也，於此乎胃病一起斷不可忽，若輕忽之終必釀成重症悔之不及，故今日覺消化不良飲食無味以及身體不佳或既患胃病者，無論其新久輕重如為護身計要速服補藥本劑斷病根以免禍患確保康健最為緊要，太田胃散係胃病惟一之靈藥人生必需之藥品，質純味爽價廉效大，輕症一服消毒開胃痛苦立止，久症速服除病斷根轉弱為強，無病四時常服之則健胃利脾營養滋潤神壯體強百病無侵，凡經服過者莫不交口齊稱神效，遠近馳名傳播中外，語云宜未雨綢繆，希重衛生諸君勿惜區區之小費速購服此靈藥增益體力却病免疫以永保康寧是禱，又倘常備存之以濟他人之急功德非淺鮮也，特此佈告

主効　脾胃虛弱　飲食停滯　吞酸嘈雜　胸腹痞悶　宿食不化　攻衝作痛　水土不服　口吐清水　口臭難聞　船車眩暈嘔吐　夜臥不安　口角流涎　過飲過食　胃腸諸痛　多食油膩生冷　醉酒過度不止等症　倘烟癮者吸烟後服之能預防中毒精神振發有意想不到之靈驗

總發行　日本東京市　太田信義藥房謹啟

滿洲全國到處各大藥房均有出售

牙齒要清潔

（珮瑜）

小朋友、假使你要適當地清潔你的牙齒和口腔、最好除了牙刷和牙膠之外、再預備少許消毒棉花、一根細柑木梗、和一隻漱口器。市上出售的牙刷、形狀太大、刷起來未免要過分震動牙肉、而且把口腔的兩邊向外推出、成一種不良的形狀、有硬毛的牙刷、用的人很多、大都以爲經用耐久、容易使牙齒清潔、其實這種見解是錯誤的。最良好、最合用的牙刷是小的一種、靠外裝軟的剛毛、靠內裝硬的剛毛假使這種牙刷用得正確、那麼軟的剛毛刷在牙肉上、比按摩更好、同時硬的剛毛把牙齒清潔得十分週到。右手執牙刷、放入口中、從左面刷起、最好自左至右成一圓周、牙齒靠裏的一面、需要自上至下好像鋸木一般的動作去洗擦、凸出、凹入、或歪斜等劣齒、用牙刷很難刷到、那麼應該用一根細柑木梗、梗的一端、繞些消毒綿花、在劣齒的內外周圍、慢慢地擦。用鹽與水的溶液來洗口腔、最經濟的辦法了、鹽與水二者都是一種使牙齒清潔和增加彈力的東西、用鹽水漱口可使牙肉結實而健全。末了、我們要記得清潔齒、不是限於起身後洗面的一次、最好每次餐後都要刷牙漱口的。

秋風

（康寧堡職業兩級小學校高一年生 劉永庫）

聽呀！聽呀！颼々一陣陣的拂到身上、覺得微寒呀！這是秋風來了！這樣冷霜降、萬物將斃、梳洗畢、飯吃飽、閒暇無事、去拿書報、聽呀！啷啷復啷々的昆虫在那哭訴、像說秋風怎來這樣早、糧食一些未搬來、讀叫渺小昆虫、活々餓死、我們雖奮命敵抗、也禁止不住這樣天氣的來臨、雁聲驚寒、已告離北歸南只有麻雀在這敵抗這種氣候樹木花草也都枯傷、還有那松柏鳥鳥像波浪似的、他在那敵抗秋風吾輩青年、豈能不知所戒乎？現在正是溫寒氣候、正是應當孜孜不息的時候、不然後來難免饑荒和那些呻吟在嚴寒之下的東西相同罷！

中秋感懷

（蓋平康寧堡職業小學校四年級生 杜廷鈞）

中秋時節動秋聲
慢步中庭夜氣清
翹首長空閑翫月
特來照遍大千明

其二 （蘇德新）

明月飄來萬里風
綏移輕步送中庭
金毬似與隣兒弄
不道蒼天有月宮

其三 （杜希彬）

欲進黃昏明月出
團圓明月悽慘苦
萬里青雲弄碧波
庭中默立感千古

早起

（雙城五校趙蓮英）

晨雞喔々天已曉、趕緊起來衣穿好、

好意

（董純才）

只是存心良好、是不够的、還得要作爲得妥善、如果要作爲得妥善、必得要知道怎樣作爲的方法。

有隻小熊、他的母親從懸崖上墜落下去、跌斷了頸子、他的父親是早已不知到那兒去了、有個老隱士遇見這隻小熊、孤苦伶仃、飢寒交迫的悲啼、他很可憐這不幸的小動物、就把它帶回他那又溫暖、又清潔、又舒服的家裏、他喂養它、撫愛它、々漸漸地長大起來、它愛他更甚過愛那甜蜜、它愛他更甚過愛世界上的一切事物

一兩年後、熊長大成了一個很好看的動物、長得跟隱士差不多大、皮毛非常美麗

是夏季裏的一天、天氣很好、隱士坐在椅上睡着了、老人家在飯後老是要打瞌睡的、隱士本是個老頭兒了

從窗戶飛進來了一隻黃蜂、是一隻大黃蜂、高聲營營的叫、滿屋飛繞、繞到後來、忽然注意到了隱士的光頭和紅鼻子、實實在在、那是一個很紅很紅的紅鼻子

熊坐在主人的身邊、很親熱的望着他、平日主人睡着的時光、它總是這樣兒的、它一眼看見那黃蜂、心裏很着急、它知道黃蜂會刺人的、想、『如果這可惡的黃蜂在我的親愛的好主人的鼻子上刺一下、那才倒霉呀！』

那黃蜂越飛越近了、越來越近了！熊預料必定是要闖亂子的！

那黃蜂剛々一落脚在隱士的鼻尖兒上、熊就突然拚命一巴掌撲打過去！

它存心本是良好的、但是它又怎樣去解釋明白呢？隱士所知道的、只是他的鼻子差不多快打平了、臉上受了重傷、年輕的熊那裏知道它自己的氣力是多麼大呢

的的確確、熊存心本是良好的！但是隱士以爲它『發狂』了、他說『這東西已經長得很大了、不能再留在這兒了』他這樣說了、就用木棍把熊趕走了

的的確確、熊存心是良好的？但是要記着這熊的故事啊！

秋！

（康寧堡職業兩級小學校高一年任紹先）

聽呀！聽呀！一陣陣的颯颯秋風、又吹起來了、看呀！看呀！油綠的世界、已經微黃了！這分明告訴我們、確任意摧殘其中奧妙真不少、是秋天到了！唧唧復唧唧的聲音、在牆角邊不住的哀叫、看呀！看呀！那綠的草兒披着秋霜、現出難過的樣子、大雁成陣的南飛、鴉群吱吱的噪晚、真是可憐可愛、祇有綠的松栢、和秋風搏戰、叫起激怒的聲、表示它一松栢最後的勝利！

謎語揭曉與徵答

（朱思聰）

上次我組了三個謎語、多蒙諸君費心力猜答、這是我感謝不盡的、這次的結果很是不錯、答對者竟超過三分之二、眞出乎我意料之外、不過我所不滿意的（也許連小朋友們還不滿意呢！）對獎品上未免有些少併多之患、這也是我很抱歉的地方、我爲謝罪起見暫在這裏給小朋友們鞠躬吧、上次的謎語原是一、郵票、二、眼睛、三、蜘蛛、將得獎者三名列左

（奉天）張文喜（吉林）王子棠（開原）王濟民

以上三名各贈兒童讀物一冊及日本地圖一小幅

謹將中者芳名列左

（奉天）復活、杜小德、王振國（新京）王進申、彭再生（入石橋）郭中閣（新民）印寶貴（四平街）吳國經、（農安）郁良全（松樹）李香南（營口）林煥章、王香圃（金州）李秉紳（通遼堡）曲志超（許家屯）宋鴻飛（開原）牛振隆、陳玉崑、戴桐蔭（蓋平）王靜嫻

我因爲有了許多過錯、弓身謝罪仍是免不掉的、所以請小朋友多加原諒吧！這回我又出了幾個謎語、這是我爲補助小朋友們快活而起發的、還有在上次我不是說過『猜不着的等下次再努力』的話嗎？也是其中原因之一哩！我希望諸位踴躍猜答、信函貼用滿洲信號的格外歡迎、答函地址、開原驛海龍街三番地

一、有些事兒不清楚、你要明白來問我、你們不知我都知、我是你們的老師傅（文具）

二、緊靠商家帳棹邊、常年侍候小齋前、雖然一字都不識、肚裏文章總滿篇（用具）

三、身上穿綠袍、頭頂插雞毛、身體比麻雀還小、人人把我哥哥叫（昆虫）

勸友人勿賭博書

（雙城縣立永安校高級二年二期生 張玉傑）

文學硯兄清鑒、敬啓者、自別芝顏、階蓂頻更、祗以河山逍逍、遂致識荊無緣、馳念之私、與切徒殷、駒光如駛、鯉雁鮮通、遙維起居恒羊、諸凡集祉、爲祝爲頌、弟雖求學、乏善可陳、惟身粗安、尚堪告慰耳、兄之學業、竿頭日進、與弟較之、奚啻霄壤、愧甚愧甚、近聞賭博之風、幾遍滿州、蓋賭博大則消耗家產、小則荒廢學業、而身名兩敗、其害豈淺鮮哉？故古人所謂『豬牛之戲』也、近有友人旋里、言及吾兄、亦有此好、弟聽聞之下、不勝驚駭、故特裁箋相勸、我兄如有此嗜、則請急改、如無此嗜、宜速戒之、愚戇之言、統維鑒照、情長紙短、不盡縷陳、專此順頌學安 弟裕傑敬禮

小友金慧中

月下底我

（蓋平康寧堡職業小學校四年級生 朱靄蘭）

我孤獨的坐在月亮的底下

蟋蟀的故事

（楊餘聲）

因爲白天的時間不够分配、我的看報工作大都改到晚間睡在床上做的、這幾天報紙帶給我的消息似乎不在『好』的方面！看了幾個標題就覺得頭痛、庭院中這裏那裏有許多蟋蟀、在叫於是我的精神就轉移到蟋蟀身上、因此我又想起關於它們的故事

我兒時喜歡到處翻磚挖泥捉蟋蟀、捉到了就想和旁人的鬪、有次我那隻比對方大出二分之一的蟋蟀竟給鬪敗了四週觀戰的小朋友都說我的蟋蟀不中用！怎麼大的倒給小的鬪輸了！我含着羞恨回家去就把它摔死在地上喂蟻、氣得晚上沒有想吃飯、

那年交過白露節令我跟着左鄰長脚伯々帶了他的紅蟋蟀到『秋興局』去賭輸贏、對方是隻黑頭的、有位像是評判員那樣的人細心地秤過雙方蟋蟀的重量、講定了賭幾枝『花』然後放兩隻蟋蟀到『鬪盆』中去、決鬪是宣告開始了！長脚伯々那隻紅頭蟋蟀的聲勢甚大、張牙振翅很有一口就想咬死那隻黑頭蟋蟀的氣概、對方似乎見着它怕掉尾向後退、它當然就追、黑頭的掉轉身來似乎想鬪但仍向後退、退、從盆的中央直退到底邊！長脚伯々正要宣告他的蟋蟀已得勝利、突然間、我們看到盆中起了一陣劇烈的跳鬪、我們看到兩隻蟋蟀象牙色的肚皮在翻來覆去扭作一團、四週觀衆的眼睛閃動着驚駭而緊張的波光！突地我們聽到『噗』的一響、有隻蟋蟀被摔到盆外、盆中那隻黑頭的張牙振翅四處搜索着對方還想鬪、它得意地叫了！長脚伯々眞倒霉、輸了錢不算、還帶着『氣』回去！這叫做『大勇若怯』！不過必得要有了『大勇』然後『若怯』才有意義、才有價值我們要怨恨那隻黑頭蟋蟀的『若怯』而重視它的『大勇』

秋燕

（莊河縣乾溝子小學校第三年級生 周錫保）

北國的氣候變化眞早、水冷的秋天轉眼來了！怕冷的燕子、已斂翼不舞、愛唱的喉嚨、已停止歡叫、因爲這個可愛的『桃園樂土』、不久就要離掉、但我請你們不要悲哀、我請你們不要傷悼、你們明春可早些來呀！那時我再給你們修築一個偉大的新巢、來享受一點快樂的幸福吧！

秋夜

（康寧堡職業兩級小學校高一年 蘇全泰）

瑟瑟的落葉伴着我的寂靜嗚咽……以先經過的珍重的好時光誰還我放走了飛向天涯！

×　×

時光之輪、爲什麼一去不回呢？清宵月下的我只可哀吟、寄語韶華、珍重此吧？須知去不復留、飛向誰家！

夕陽漸漸的落了、已入黃昏時候、天空寒星不住的閃爍、一陣々的秋風颳着、室外的樹葉、被風吹得沙々的作響、還有蟋蟀在牆角邊、唧々的叫着、這時犬吠的聲音、也從很遠遠的地方傳過來！我想許多樹木花草昆蟲等都死了、我們求學、正是腦筋清楚的時候、那好不努力去求學、以備將來成個有用的人呢？時已深夜、母親用慈愛的聲音、叫我回家睡覺、打斷我徘徊的快意、遂和弟弟一同回室睡覺了！

秋日遊記

（通化師範張樹德）

仲秋某日、吾與數同學、往遊東山、斯時也、天高氣爽、雁影橫江、雲鎖天際、山色蒼黃、敗葉滿地、蘆花飛揚、河提楊柳、猶含殘綠、迎風搖拽、似有無限之悽涼、鳥啾啾而蟲唧唧、更使人倍增愁腸也、傍晚歸來、追憶所遊、猶宛然在目、因援筆而爲記之

仲秋裏的一個星期

（莊河縣乾溝子小學校第四年級生 潘成鈞）

現在已是仲秋的時候了、天地間的景物、又換了一個面目、星期日的午後、不禁動了我的遊興、遂和幾個同學、作那秋郊的旅行了、我們出了村首、涼風便一陣陣的撲面吹來、真是爽快得很！眼望那高潔的天空、通明的大海、我的胸襟不覺開朗了、以後走到野外、看這黃花敗葉瘦柳殘林、使我又想起以前豐茂的景象了、我便對同學們說：『光陰過得多快啊！我們少時要不用功轉眼也要和這秋天一樣的衰老了！可不努力嗎？』大家都點頭稱是、我也有些感動遂作此記

小兒嘔吐之治療

小兒無故嘔吐多因食物不合其胃治之之法應即改正其食物同時投以一兩劑嬰孩自己藥片將其胃中致吐之物和和平平地排出體外際此夏令食物腐敗往往不覺而給與兒童其柔弱之腸胃遂被禍矣對付此種危險有識之父母皆宜常備嬰孩自己藥片於家中也

福建興化城內大馬路邊徐宅柯君國樑來書云『小兒文美常患嘔吐多啼不眠各藥無效後閱報載嬰孩自己藥片乃試投之未幾嘔吐停止諸症悉愈自是不時給服此片不特百病不生且康壯肥胖活潑可愛矣』

嬰孩自己藥片可用以防病可用以治病良以此片功能健內臟振腸機使病邪莫入其所含成分純潔和平爲治療食積腹痛便秘泄瀉嘔吐發熱蛔蟲出牙傷風痰厥各症之神品

各藥房皆有出售或向上海江西路四五一號韋廉士醫生藥局購備每瓶七角六瓶三元五角郵力不取

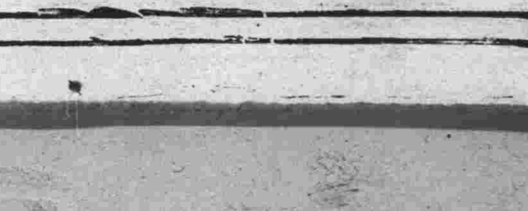

調味精粉

味の素

（味之素）

清蒸全鴨、是一種最講究的宴客好菜、不油膩、也不傷胃、但作牠的時候、在八成熟了以前、用些少味の素、一定使客人滿意、是以味の素總少不了的烹調要品哪、

（這味の素凡是蒸燉煮燒煎炸炒熬等菜湯都可以應用烹調）

新京益發合火磨又大宗出品了

諸君少見馬龍牌麵粉好久了吧近因我國收回北鐵體恤新京受困已久之製粉工廠特減運費歡當欣感王道之餘由三江等處購得極好原料大宗製造龍馬牌麵粉品質高於外麵盡人皆知現因運費便宜價值比外麵尤賤存貨充足酬應主顧特此聲明

清補妙品 百齡機 男女老幼四時宜服有意想不到之效力

純淨及含鐵鈣 補力多 療肺治咳壯補全身功效偉大一服即知

得之則生 生丹 辟瘟防疫起死回生家庭必備旅行必攜

九福乳白魚肝油 味美無腥世界獨一 滋養豐富優良製劑

上海白克路 九福公司總發行

東三省總經理奉天鼓樓南

五洲大藥房

自動電話四三七番

學生欄

參加全運男女選手 均屬體育健將
疆場交鋒爭先恐後顯身手 所向披靡表演成績獲冠軍

鳳城縣當局、奉滿國體育聯盟安東省事務局令、參加省方催開之體育競技選手權大會、當即召集縣屬各校、對於體育優秀之男女學生、及素著盛名之鳳城青年團體育股各英俊青年、由縣體育會主事蕭惠軒君、率領前往參加大會、茲將運動員名稱、及成績列後

△率領員　鳳城體育會主事蕭惠軒

△籃球員　閻景銘、閻寶崇、楊桂馨、孫庸夫、張大光、夏增武、閻君實、曲眞忠

△男運動員　曲振中、閻喜珠、敎成章、楊國富、單玉廣、崔慶俊、李樹武、

△女運動員　孫鳳相、李正玲

△成績

鳳城籃球—連戰三捷獲得全省魁首爲全省最高第一位

龍虎隊（係安東省體育界強有力之綜合隊）
公餘隊（係安東省法團組
商中隊（係安東素著鳴江之鋼練隊）
鳳師隊（係安東省立鳳城師校友隊）
林中隊（係安東籃球技術模範隊）
鳳城縣隊（係鳳城縣青年團之白虹隊）

△籃球戰圖如下

龍虎隊 1537 11
公餘隊
商中隊 11
鳳師隊 12 9 四分
林中隊 9 15
鳳城縣隊 27 29
鳳城縣優勝

△徑賽　男子、二百米決賽第二曲振中第三閻喜珠、四百米決賽第四楊國恩、一千五百米決賽第四敎成章

△徑賽女子　百米第三李正玲

水裏的鴨
（雙城縣立敷化兩級小學校　趙蓮英）

水平似鏡、
無有聲息、
一群鴨兒、
游在水中、
足動如槳、
身穩如舟、
任意游蕩、
忽東忽西、
有時放開喉嚨、
高唱歌曲、
自在逍遙、
不遭意多、
這是牠們安樂所在、
又是牠們快活家鄉、

小學敎師當如之何始能奏效
（海龍縣立第四小學校敎員溫景忠）

鄙人學識旣淺、經驗猶薄、當此學校振興之時、人才疊出之勢、實不敢於敎育集中伸言妄論、實今以文敎月刊籌行、公開討論之際、以抽思鄙見、管窺井觀、實不足以貢獻大雅、謹拉雜數言、不揣冒昧、以用作參考耳、務希高公宥正是企

知識乃榮身之本、敎育爲強國之基、而小學敎育又爲敎育之淵源、由此觀之小學敎師負責夥炬、其應盡之事務、亦甚繁雜、故小學敎育之研究、不容稍緩、爲小學敎師者、其可不加之意乎、姑就敎師應盡之事務言之、一則爲敎育兒童、一則爲接洽學東、玆分述之於次

敎育兒童、夫小學敎師所處地位、甚爲低廉、令人鄙薄賤棄者甚多、如不特殊注意、定受種々阻礙、譬當敎育兒童時、決不能盡情洽合學東心理、施行敎法時、發生種々反對現象、大足以阻吾敎學之猛進、而不能直達其祈禱、而學東又多以手工圖畫體育作業等科、爲徒耗青年光陰、虛擲有用歲月、鄙薄訕笑、議論紛紛、故小學敎師、不得不利用新奇手段、排掉其腐敗理想、將理由灌輸其腦海中、使之明白敎學之旨趣、知得各科之功用、則學東必能發生羨慕感情、意志融洽、反動心理、自然減消、而敎學亦能施行矣

接洽學東、然徒以敎學爲目的、日升旣即敎、日落始息、對於學東、並不聯絡、則學東視學校如敎師如仇物、雖有鴻才、亦難表感情、故小學敎師、宜與學東聯絡、使之感情融洽、家庭敎育與學校敎育并價齊驅、則事半而功倍矣、然茲二者、必須執中、方能護益、否則稍有偏重、敎學過僅得其皮毛耳、故而偏重敎學、兒童成績、固能生進、不對於敎育之進行、足以發生莫大阻礙、如偏重聯絡、其害以不待言、譬若日相徵逐、夜相盤旋、執敎學於不顧、以應酬而盜虛名、久之、眞像出、醜態露、無異於雪內藏屍、融後自現矣、如能用之哲中、作事動而不懈、處人柔而不流、凡小學敎師、能以斯言、作爲標榜、躬行實踐、始能雙方奏效也

余服動學界、年甚幼稚、學識淺陋、經驗非薄、謹就一得之愚、獻諸月刊、務企閱覽諸君、鑒而察之

擬將文廟小學校 改稱模範小學
奉天省公署日內即將呈報 得文敎部批準即正式發表

奉天市政公署訊、日前奉文敎部訓令、命挑選佳良小學校一所、地址適中、設備完善者、改名爲模範小學校、中央每年補助經費若干、以資改進該小學校之一切事務、使各部均到模範之地步、所以於九月廿八日、市署文敎課長、同省署敎育廳視學官親到三經路小學校、十緯路小學校、大北關文廟等小學校、詳加考查、初以三經路小學校爲佳、後因該校地址偏西、禮堂狹窄、而文廟小學校、位於城內省署臨近、禮堂新築、十分寬敞、處處可達模範之地、今市署與敎育廳已商議妥當、改文廟小學校爲模範小學校、日內即呈報文敎部、待批准時、即正式發表改稱云

敎聯隊晉京參加聯球賽

阿城縣內務局所屬之各小學校職敎員組織之敎聯隊、於北行四日一十一名、搭乘上午十點廿三分鐘由哈開之列車去哈、轉赴新京、參加聯球比賽云

敎學時敎者之精神態度當如何
（敎員王文玉）

兒童時代之生長、實賴乎經驗之繼續改造、敎師者即所以指引輔導鼓勵兒童使其改造時、更活潑適當而有系統者也、故敎師之任務、至重且繁、至艱且鉅、其責任在於繼往開來、傳授已有之經驗、於兒童以先知覺後知、以先覺々後覺、而使之發揚光大、以圖謀未來之進步、並須審察社會之狀況、選擇經驗、供給環境、予以適當之輔導、以盡其任務爲尊、然敎師當敎學時、其精神及態度究當如何、而使兒童領會了解、記憶堅固、此乃一重要之問題、不可不加以研究及討論者也、蓋精神者、乃事業之母、須先有健全之精神、而後始能有偉大之事業、故敎師當敎學時、須使其精神煥發、苟敎師之精神委靡不振者、往々其意志頹喪、性情呆板、無發揚活潑之氣、其影響於敎育者甚大、蓋兒童之性情天眞爛漫、活潑不拘、敎師如以健全充足之精神、以灌注之、則兒童之熱心勤勉同情等、均能油然而生矣

至於敎學時之態度、簡言之卽敎師授課時之聲音及姿態是也、兒童之無意識摹仿、於幼時甚爲發達、其對於敎師之語氣舉止、常加以注意仿效、故敎師當敎學時、其聲音宜明亮而音響以全體兒童均能聽聞爲度、不宜過高或過低、緩急輕重、宜隨事物之意義而酌定、其姿態宜活潑而溫雅、端莊而和藹、威而不猛、親而不押、蓋兒童之性情、最喜摹仿敎師之儀容笑貌、於不知不覺之中常形成將來之習慣也、此所以爲敎師者、須研究敎學之管理諸課程、而使敎學時之精神及態度、能適合者也

在省立師範校舉行 敎員講習大會
各縣學校均派員參加 會長特致懇切訓示詞

黑河省公署召開之敎員講習會、於二十五日上午十時、在初級師範學校敎室舉行、期前由省公署通知各縣、派敎育人員來省參加、並聘請滿洲帝國敎育會龍江分會長兼日語專修學校々長于靜修、及龍江女子師範主任范文瑛兩氏、爲黑擔任講師、除璦琿縣市鄉各校職敎員、及各鄉所派代表一律參加外、出席者有省長、及總務廳長、敎育科長、並各科長、司令部陳部附、省長作誠懇之訓詞、及陳部附、縣署王敎育局長、亦各有致詞、講習日期由二十五日至二十七日、每日由上午九時至下午四時、夜間並放映電影、茲將該會日程次序、詳細誌於後、

會場、師範學校

時間、午前九時開會、午後四時閉會

典禮、向玉照行三鞠躬禮、詔書捧讀、訓詞講師介紹、撮影在二十五日午前十時舉行之

講習、於二十五二十六兩日內開會時行之由于會長范主任分別擔任

訓話、二十六日二十七日

座談會、二十七日午前

映畫、於二十五二十六二十七三日下午六時至十時

維新小學校 亦開運動會

洮南縣立維新兩級小學校長郭子明氏、爲提倡體育計、爰有本校學生競技運動會之開催之舉、以喚學生體育之精神、事先已呈敎育當局之准許、於九月二十九日舉行、先期並通各界當局及日滿各機關、屆時參觀指導云

袁科長出席 文敎部會議

省公署民政廳、敎育科長袁宗濂、奉命文敎部召開之文敎會議、於本月十三日搭北黑車而就國都之途、歸期尚未擬定

敎育亦益見起色

多倫新任卡內務科長、朱敎育股長、對敎育極力整頓、並擬呈請添設民衆學校、及民衆日語學校、以期敎育普及、皮督學官、日赴各校視督上課、隨時指導、敎育前途、將見起色矣

參觀建國運會 選手已赴京

黑河省璦琿縣公署、選派女中及黑河男師敎員、奧田勝等、祥昌學生孟海山、李純亮等、赴首都參觀建國第四週年運動大會、待期首途、已誌前報、聞是項員生、已定於本月二十四日搭北黑列車出發云

校舍落成即遷移

多倫因完全小學校、地點狹窄、不便運動、在外老爺廟初級小學校、添蓋講室十間、擬將完全小學與初級小學更換地址、現工將告竣、約於下月中旬實行遷移云

阿城省立師範 秋運會盛況

阿城縣省立第三師範、擬開秋季運動大會、現已組織就緒、滿街張貼開會日期、並請各界屆時參觀、於廿六廿八廿九三日、該校開始運動、極呈一番盛況云

學生文藝

改過說
（昌圖縣立鷲鷲樹女子兩級小學校高三級生申玉瑄）

人非聖賢、孰能無過、有過不苟且偷安以掩之、反嚴懲而痛改之、則與無過等、語云、過而不改、是爲過矣、此言良不誣也、乃世之庸愚者流、一旦過之發生、不特不改、又恐人知、文飾之、習蔵之、積之日久、習成一種惡習、其尚有一分之品格乎、不觀夫昔之顏回乎、有過不二、痛改前愆、卒至成爲大賢、流芳百世、又不觀夫子路乎、聞過則喜、痛改不吝、亦終至成爲名士、名垂不朽、若二子者、倘其改過較難、怙而不悛、吾知其不能成名有必然矣、具此可造之材、爲之時、然則吾人當此有日有過、可不力加痛改、以期學成名立耶

前題
（昌圖縣立鷲鷲樹兩級女學校　單淑雲）

夫過之生也、出於無心、無心之過、人所不免、特恐其不改耳、倘若改過不吝、歐懲而非、如子路之聞過則喜、禹聞善言則拜、其將來不致爲高尚之人格、作社會之偉人、吾不信也、奈何世人有過、不特不改、又恐人知、掩飾之、匿蔵之、求能改過遷善者、千百中不得什、如此而欲造其高尚之人格、爲社會之偉人、不亦戞戞乎其難哉、孔子曰、過則勿憚改、學者當味是言

前題
（昌圖縣立鷲鷲樹兩級女子小學李寶清）

人生於世、無論何人、有過就宜痛改、如若能改、雖有過亦與無過一樣、語云、過而不改、是爲過矣、又云君子之過也、如日月之食、人皆見之、及其更也、人皆仰之、吁可見小人之過、則必文飾之、推諉之、恐人知其過、積之久、遂成一種惡習、其尚有一分之價値耶、論語云、子路聞過則喜、禹聞過善言則拜、古之聖賢尚猶如此、吾輩青年、當此求學時代、正乃奮發有爲之時、一旦有過、可不痛改乎

燕子的來去
（仿國語草兒的苦樂）（莊河乾溝子小學校學生杜榮貴）

燕子來、燕子來時是春天
你看他、穿上了葉色的衣服
隨着春風舞蹈、
好像是一個快樂仙女來到我的小花園
燕子去、燕子去時在秋天、
你看他、哭喪着褐的瘦臉
乘着涼風飛向南
好像是一個思家孤兒、急忙離開異鄉間

我的家庭
（蓋平縣康齊堡職業小學校第三年級蘇惠蘭）

我的家中有父母還有兄弟、我在校讀書、放學的時後、合兒弟在一起遊戲、在晚間的時後、還能夠替母親補衣服、母親說你在少年、不可空過光陰、要好好讀書、不要懶惰、你如果他日長大了、可以幫我的忙、我說你老說的言語、我是不敢忘記的

秋日遊記
（安東省立通化師範附屬小學校生　高德深）

小朋友們、我們的家庭老人告訴我們的金石良言、叫我求學問、求知識、由這點看來、母親對我十分視愛、我郵好不努力前進呢

乙亥八月四日、爲假日、余約同學三五、步至山間、憑林坐、西風颯然而至、林木作聲、心神爲之一爽、坐少頃、又北移、四望山色蒼黃、木葉半枯、肅殺之景象、令人心悸、山下有田、禾實累累、友見之曰、夫禾無知者也、秋猶結實、人而無學、能不有愧於禾乎、余聞之惘然、若有所失、不樂移時、日夕方歸、濡筆記此

秋日郊遊記
（學生關振廷）

日淡風清天高氣爽、柳葉轉黃、稻花吐白、景色宜人、余乃邀二三知己、同作郊外遊、載言載笑、緩步東郊而行、但聞犬吠竹籬、雞鳴茅舍、人聲嘈雜、互相應合、余之本心、不覺心曠神怡、余便與朋友於郊野、作秋日之歌曰、秋風蕭蕭兮、麥禾將成熟、天空朗朗兮、雲外雁成行、山色明淨兮、綠水共蒼天、鳥鳴啾啾兮、聲蟲悲唧唧、作歌即畢、徘徊其間、但見青蒼樹葉、和似錦之芬草、已要凋零了、觀其形色、興盡悲來、有所感爲、樹木萎黃、逢春亦有復活之日、人生以世、歲月無多、精力有限、致徒貪景流連、公過歲月、消耗光陰、豈不悲哉、俗語云時乎時乎不在來、光陰去而弗留、旨哉言乎、由是觀之、可不努力向學、求得美滿之知識、得其高尚之生活、日光返射、余乃同友以舊路放足而至家、故援筆作記、以誌不忘之遊也

前題
（學生關振玉）

蓐收司令、白帝乘權、炎威斂退、金風蕭森、青女飛霜、瓊々玉露將垂、一味涼生襲人、有寥紅汀邊、又有白蘋洲畔、此何時乎、歲云秋矣、日曜日、天高氣爽、日淡風清、山光明淨、秋水澄碧、乃邀二三同志、作郊野之遊、携手同行、載言載笑、緩步而出里門、但見霧斂雲收、大氣朗朗、歸鴻陣陣、鳥鳴啾啾、余等欣然、復前行、又見清溪一帶、碧水澄清、其韻潺潺、繞村而流、弓橋斜橫溪上、倒影如龍、古人所謂長橋臥波、未雲何龍、良非虛語也、且行且觀、木實綠野黃雲之際、大田多稼之際、南畝北畝公田私田、三農俱有實穗之歌、萬民咸能粒實之慶、可見秋日之佳景不亞三春之光、不然漢武帝之秋風辭何以歌、歐陽子之秋聲賦何以詠、余竊笑之、爰作秋日之郊遊焉

望海寺旅行
（復縣立第五小學校高十三級學生王其昌）

局處斗室、何伸雅懷、遠足而遊、乃所願也、吾校於四月十八日、師率同學旅行望海寺、出校門西北、行經緒家窩子、紅男綠女、夾道聚觀、復西行、歷數村落、見蟲峙於目前者、即望海寺東山也、繞南麓而上、北折而至寺、寺中山寺外望、第見其石之突怒偃蹇爭爲奇狀者、殆不可數、東至嶺上、見石中突生一松、扶松而立於石上、其勢甚險、而寺適居其中、環繞如城、故此寺又名石城觀也、其南一海前朝、如方鏡之陳列、鳥歌魚躍、鼎然翹巧獻技以效是寺之下、寺分四殿、樹落荒涼、其側爲禪室、亦勢將傾圮矣、前有石碑、字跡模糊不辨、而雙楊東西立、嶔拔摩天、殊令人觀玩不厭也、已而夕陽在山、人影散亂、乃尋來途而歸、因爲之記焉

又有證據
證明如意膏治蚊吮之功效

凡被蚊子吮傷之皮膚尤其是被吮而經搔破之傷口亟應立擦如意膏以免血液受毒此膏立能止痛殺癢徹底消毒迅速生肌一經擦用既無欲搔痛癢之感自免血液受毒之危舉一反三請閱王剛先生之書也可王先生寓河北天津敦慶隆機其來書云『鄙人每被蚊子吮傷輒擦如意膏無不立見功效又鄙人前患頑癬水藥失效後亦由擦用如意膏數次而愈』

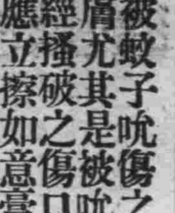

如意膏乃是最新科學療膚專藥凡蚊吮蟲螫割破燙傷跌損擦傷以及熱癤水泡頭瘡趾瘡濕疹爛腿疥癬面疹均善治之　各藥房皆有出售或向上海江西路四五一號章廉士醫生藥局購備每盒七角六盒三元五角郵費免收

凡傳染花柳病梅毒者請速服逐毒淋濁丹
一盒而愈此丹是精血、解毒、特效藥

能生新血、以新血的力量、逐去精血中之毒素而殺其徹底廓清、決非頂藥、故無截毒、敗胃、絕嗣、之弊、輕者一盒而愈、重者二三盒除根
定價每盒現洋二元

海龍散　此散專治淋症小便破爛、久不收口、搽之立時長口生皮、但必須內服逐毒丹、使其淸內外長、定然好後不發
定價每盒現洋一元

外埠函購每盒郵費一角五分欵到即寄
總批發處天津黃緯路　閻氏製藥所
哈爾濱獨家經售道外桃花巷街樓上　閻氏藥房

君欲聰明作大事致富乎

世謂人之智愚各自天賦若由醫學觀察適得其反蓋機靈之智慧寓於康健之身體而康健之體質可由衰弱者以改造果爾神志清爽心如止水體力充足作大事猶烹小鮮耳致富如立竿之見影古云生財有道斯之謂也

保衛爾乃近今最新發明內含最名貴成分多種對於改換體質驅除病魔健身補腦增加血液固腎強精益智壯氣等等凡能致人康健各元素無美不臻且無不功効卓著故能口碑載道各國醫博士及衛生局所樂爲推獎者

（滿洲帝國全國各商埠各大藥房商店均有出售）

奉天大西邊門外一四一號日長電話四一八四番　總經理　英商和記洋行

保衛爾

神效牛肉汁

"Banyu"
NEOEHRAMISOL
BANYU SEIYAKU CO. TOKYO

徽毒治療界最高權威!!!

日本東京帝國大學教授
理學博士　松原行一先生指導
理學士　岩垂亨先生創製

日本新六〇六劑之嚆矢
新益啦梅佐兒

効果的確、副作用絕無、
是爲永年多數博士之臨牀實驗所證明

主治各症
各期黴毒、回歸熱、其他一般因螺旋菌而起之病症、瘧疾、鼠咬症等用之、効驗卓著、因黴毒而起之脊髓癆及痲痺狂等、在初起時用之、極有功効、乾癬扁平紅色癬、可用砒素劑治療之各種疾患俱可用也

包裝之類及分量
第一號　內裝　〇・一五瓦
第二號　內裝　〇・三〇瓦
第三號　內裝　〇・四五瓦
第四號　內裝　〇・六〇瓦
第五號　內裝　〇・七五瓦
第六號　內裝　〇・九〇瓦

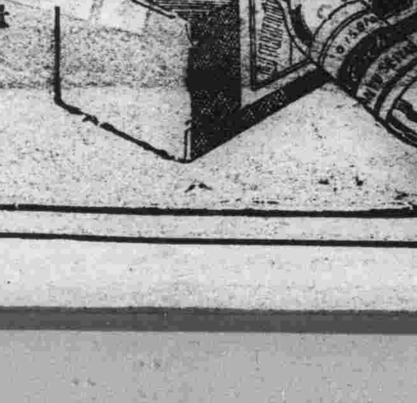

滿洲國總發售處　萬有製藥株式會社奉天出張所
滿洲國奉天加茂町十五番地　電話六一四七番　振替口座奉天一八八番

製造總發售處　萬有製藥株式會社
東京市日本橋區室町二丁目
出張所　大阪、名古屋、京城

因爲銷路大廣、故價格低廉、斷然不許他公司追隨也

備有文獻函索即寄各地有名藥房皆有售出

閒步庵隨筆

媚幽閣文娛（一）

（啓无）

「夫人情喜新厭故，喜慧厭拙，率爲其常，而新與慧之中何必非至道所寓，晏子東方生以諧戲行其諷諫，誰謂其功在碎首割心之下，文以適情，未有情不至而文至者，快客忠臣，騷人逸士，皆能快其意而顯攄之，故能談歡笑并語怨泣楷，彼有隱約舍之不易見者，進則爲聖爲佛，退則一頑鈍者之不及情而已，吾以爲文不足供人愛玩，則六經之外具可燒，六經者桑麻菽粟之可衣可食也，文者苕葩文翼之怡人耳目悅人性情也，若使不期美好，則天地產衣食生民之物足矣，彼怡悅人者，則何益而并育之，以爲人不得衣食不生，不得怡悅則生亦槁，故兩衡立而不偏絀，然六經不可加而諸文可加，猶花鳥非日用不離，而但取怡悅不無今昔開落之異，若以代閒代落之物必勿許薦新而丰陳，則亦幽滯者之大惑已，爰摘其尤，彙爲茲，密爾怡悅，初不以持贈人，但念昔人放浪之際每著文章自娛，余愧不能著聊借是以收其放棄，則亦以娛名」

他在二集自序中也還是本着這個意思發揮，卻更爲精闢，序曰：

「今人以經生帖，括命之曰時其諸文詞曰古，余以爲經生所闡發而代言者上古聖賢之秘密，一字不入中古，宜曰古，其諸文詞則情隨世遷，任其傳寫一代旂嘗冕服之盛與夫山川宅里之變，人物風景之殊不限往蹟，宜曰時故人于時文棄舊趨，于古文舍近追遠，余獨反是，聖賢有不易之理，翼虛觸僞浸失其故，不若先民讜直之言庶幾近之，餘則述我見聞抒其獨得，積學而博于尙智滯而靈于昔，經制異而人事新，故余初集裒舉目前之文，而二集復踵其後，不更淩而上之蓋以古者師其異而非師其年也，師其美苟其文焯々匏々，益人意智斯收之，于前後何分若夫所收者多名理經濟節烈之言，即遊覽諧謔失肅括，似于娛之義戾，而余之所謂娛者實存乎此也夫人無所用于世，即自命超然絕俗，皆矯耳，故漢之仙隱，吾取留侯而不取赤松子三國名士，吾取諸葛而不取孔北海，晉之風流吾取羊謝兩太傅而不取竹林諸賢，唐之騷雅，吾亦取鄴侯衛公以爲不遜李杜其于考論文詞，亦若是焉則已矣。」

鄭元勳字超宗，生平事蹟不見正史，未暇翻閱揚州志不知如何也，我從文娛二集內讀到幾篇文章，曾涉及他的身世，才知道他父名之彥字仲雋，先是人，以商籍補廣陵郡諸生，遂爲廣陵人，元勳乃係仲子，尙有季子名元薦元勳爲人磊落豪俠，詩文詞無不佳，更通于畫，山水學吳仲圭（梅花道人）家旣富饒，乃自造園亭花本之勝，名之曰影園，所謂媚幽閣者即園中之一境，（以上俱見董其昌鄭公墓誌銘）

憶舊（下）

（行人）

汽車在街上走過來，響着尖厲聲調的喇叭，小妹妹淨顧着同隔壁的大寶在彈球，沒有聽見，汽車的板子碰着了大寶的衣裳，把他駭得大哭，站起來就望家跑，小妹妹也嚇得面如一張白紙，隔壁的大媽搶前幾步，將大寶抱起來，又重新跑到胡同口上望着汽車過後飛揚起來的塵土大罵，四下裏聚起來許多看熱鬧的人，以爲這個婦人有什麼神精病，後來有的聰明的人看出，知道是大寶一定教汽車碰着了，問她看見了汽車的號碼沒有，再一細打聽，才知道孩子並沒有被汽車碰着，於是大家一哄而散了，

那西廂房裏住的是兩個老年的夫婦，他們除了夜間，整日是在嗡々的紡紗，這是絃索的梵亞鈴雙奏，比較早晨的銅樂的「爵士音樂」一來得悠揚的多了，可是「爵士音樂」是我們黎明的前奏曲，這梵亞鈴的變奏，卻成了我整日寫作時間的催眠曲，「不過，在星期日人雜院的「野薔薇」一回來，在梵亞鈴的雙奏裏，可以聽得她的委婉清脆的歌聲，把這大雜院又美化了些，這野薔薇是住在東廂房裏的，年紀約莫有十六七歲，苗條的身材，俏麗的面龐，喜歡穿大藍布陰丹士林的旗袍，燙着頭髮，穿着球鞋，是在什麼學校讀書的一個女學生，她每逢星期六下午就回家，星期日時常放開喉嚨唱，有時唱的是時行的小調，有時卻唱的是學校教的什麼歌，歌喉清脆圓潤，怕是學校裏的歌舞明星吧？她唱歌的地方有時是在屋裏，有時是在院子的正當中，彷彿像是毫無偏心的使誰都可以聽見，「野薔薇」一或許就叫作野貓吧，她也一時常和鄰家的姑娘們鬪嘴，鬪嘴多麼厲害，你看她的眼睛豎着，眉毛也立着，嘴唇動着不停，可是，她一不和人家鬪嘴，她就唱歌，多麼動人的歌聲

現在我搬到這兒來，那大雜院的風景再也看不見了，那些喜歡嘈鬧的人也不知道都到什麼地方去了，那兩個紡紗的老夫婦恐怕已不在人間了吧？野薔薇呢，也許嫁人了，而生下小薔薇來，人事的變遷眞是可怕得很，再過個幾年，恐怕現在這地方又成了我的回憶了吧？

成名新術

（早氏）

我常々看到一個人死去了以後，不論生前是怎樣壞透了頂，而他的親戚朋友，一有機會，總要把他誇讚得無一處不好，有時還要把他做壞了的事，裝飾得美好起來，這樣的「隱惡揚善」就是生者藉此擡高自已的身價是很明白的橫豎是「死無對證」你就把他說得再好些，別人也不能把他從墳里剜出來，問一個「青紅皂白」

除了以上的最爲普通之外，另外還有兩種，這兩種差不多都是文人們的專有品，其法爲何？且看：

一、藉死去了有名的人擡高自已

一、藉死去了無名人的購捧自已

前者最容易找到的，現舉一例：不知王漁洋還是兪曲園，現在已記不清了在他們所藏的筆記上說到從前有享有盛名的××先生，曾經對待他是怎樣怎樣好，並且時常獎譽過他「是××以後第一人」最後他又「卻之不恭，受之有愧」的謙遜兩句：「可惜我現在太負了他的期望！」這樣々法，誰還敢不承認是絕妙聰明的方法，他一方面「自畫自贊」借死者擡高自已另一方面，還要買一鋪蘆席遮遮自已的所暴露的弱點，像這種顧了「裏子」又顧「面子」的人，在現社會裏眞太多太多，不勝枚擧

後者的例子是借着追念一個無名的死者，來捧自已塲，假意哭喪着臉說，這人在生前對他是怎樣崇拜，對他是怎樣信仰，每一次見了他的面總是對他表示一千二百萬萬分誠摯的敬意，並且時常請求他幫助他，這人很想某種事業得了他的大力扶持，能夠辦得更好，此外，他覺得一味揚自已的「崇高」「偉大」又太不夠，於是又一面，說這人「天姿聰穎」「品學兼優」他這樣死去，眞是有點兒自歎「老境淒涼」之概！（其實自己還不老，也許死者還比他老）好像自己坐在上面捻着白花花的長鬚，如孔子之哭顏回，那麼傷心一頓，如是「大功告成」這在第三者看來，都不約而同「自歎勿如」了！於是這位先生運用了這麼一個巧妙神奇的方法以後，也就會「永垂不朽」！

不過，我總得有點懷疑怕冤屈那位死者，假使死者有靈，要辯又無法辯，眞是一啞子吃黃連，吃苦在肚里

石角山房隨筆　京華秋

（知非）

余幼歲失恃，隨父遊京師飽嘗京華四時之風景，至今思之、猶歷々在目，歲月遷流，彼時年在髫齡，如白駒過隙，不覺已花甲矣撫今追昔，而戀日京中之景況，不可復覩，當衰暮之年華，復憶及此，令人發遲暮之嘆焉，京師之爲地，東西南北之總會處也，舉凡衣冠飲食，樣式一出，無不適合時宜，雖有不相宜處，一住京師改造後，見之者罔不以爲新穎，而思所以購之，以故俱稱該地爲實地，良非虛語，即以歲時論之，每至七月初一日，九城街衢，蓮花燈全行擺出，各攤鱗次櫛比，互相鬪巧爭妍，至十五日夜間，大街小巷，兒童各擎蓮花燈，照耀如同白晝，謠曰，蓮花燈，蓮花燈，今日點了明日扔，直至二更始息，過此以後，則無之，又有鬪蟋蟀之風，自立秋後，每日清晨街市之秋蟲見矣，選其佳者盛之以瓦罐，列名等次，其中常無甚可觀者，則盛之以色斗，上以白布遮之，購者講好價錢，賣者以粗紙爲筒將蟋蟀裝於筒內，余少時未能免俗，只常購買數頭，以下學後之玩戲，但未敢走作輸贏耳，又有名爲金鐘者其蟲身體甚微，腿頗見長，置之罐內，每當燈前月下，或值風雨之夕，其吟聲之細聆之如近日之鬧鐘相似，昔人詩云，于聲果爲秋，眞善體會秋情者矣，時至夏曆八月，而風景又變，街上之兎兒爺擺出矣，兎子做成者，最大者約二尺高，頂盔貫甲，恰有英雄氣概，頭部插上㨂二表示其耳大之長，各各均有站班者，其最堪發噱者，此際灘床之上，所做五行八作之泥人，頭頂都有兩大耳，做此泥人之手工人，可謂誰而虛矣，仲秋節屆，各商民住戶，供兎兒爺於棹上，祭以瓜菓，月餅，焚香叩首，焰放炸炮，虔誠之心，渠至其極，乃何祭祀完畢，明日兒童戲，抱之負之，竟與不倒翁一例戲耍，眞咄咄怪事現在之北平，城郭猶是也，而人民已非，思想當年，不感慨係之

水滸

第六十二回　宋江兵打大名城　關勝議取梁山泊

(321)

白花蛇楊春，并帶礮手轟天雷凌振，接應粮草，探聽軍情頭領一員，神行太保戴宗軍兵分撥已定，平明，各頭領依次而行，當日進發，只留下副軍師公孫勝并劉唐朱同，穆弘，四箇頭領，統馬步軍兵守把山寨，三關水寨中，自有李俊……等把守，不在話下

卻說索超正在飛虎峪寨中坐地，只見流星報馬前來報說：「宋江軍馬大小人兵，不計其數，離寨約有二三十里，將近到來！」索超聽得飛報李成槐樹坡寨內，李成聽了，一面報馬入城，一面自備了戰馬，直到前寨，索超接着，說了備細，次日五更造飯，天明拔寨都起，前到庾家疃，列成陣勢，擺開一萬五千人馬，李成，索超全副披掛，門旗下勒住戰馬，平東一望，遠遠地塵土起處，約有五百餘人，飛奔前來，當前一員好漢，乃是黑旋風李逵，手搭雙斧，高聲大叫：「認得梁山泊好漢黑爺爺麼！」李成在馬上看了，與索超大笑道：「每日只說梁山泊好漢！原來只是這等腌臢草寇，何足爲道！先鋒，你看麼？何不先捉此賊？」索超笑道：「不須小將有人建功」言未絕，索超馬後一員首將，姓于名，定手撚長槍，引領部下一百馬軍，飛奔衝將過來，李逵被馬軍一衝，當下四散奔走，索超引軍直趕過庾家疃時，只見山坡背後鑼鼓喧天，早擁出兩彪軍馬，左有解珍，孔亮，右有孔明，解寶，各五百小嘍囉，衝將殺來，索超見他有接應軍馬，

被裁官吏之一首詩

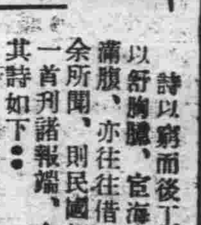

（側帽生）

詩以窮而後工，故詩人大率都窮愁潦倒，發爲詩詞以舒胸臆，宦海中人，一旦被裁，生計無着，其牢騷滿腹，亦往往借詩歌以排遣，此類作者，比比皆是，就余所聞，則民國初年，有某名散人者，作棄婦詞七律一首刊諸報端，命意遣詞，備極幽妙，讀者無不歎賞其詩如下：

「下堂雲步意徐徐，秋扇羞歌班婕妤，陌路那應傷薄倖，長門不解賦吹噓，蛾眉盡代才難掩，燕語尋巢計未疏，猶有深閨繁午夢，丹鉛親校一床書。」

此詩格調清新，意旨悱惻，且有哀而不怨之概，斯爲佳製，顧作者散人之眞實姓名，則當時幾經探訪，終不得知，據詩人胡詩廬氏言，則確知其爲一裁缺之官吏，託棄婦以自況，寫身世之感，婉委多致，固亦官場中之佳士，顧其名沒不傳，殊可惜耳

東隣詩人吟稿

昭和十年六月一日山谷樂堂開亡友木村擇堂追悼詩會於杏霞莊賦此以奠

（舊水　辻澤　玄）

纏綿香煙闢祭筵，招魂相弔話生前，斯翁一自歸蒿里，西洛騷壇忽寂然

其二

三折肱來功不虛，伊人一逝有名譽，鍊丹曾啓同生術，珍重當年金匱書

芍藥

留著東風特地香，一欄紅藥作新粧，乃將持贈何邊是，畢竟鄭詩情味長

與舊友會飲

（梅竹　池田　政）

當年歷歷感何休，爾汝論交共倚樓，短髮風塵空俯仰，長吟湖海幾沈浮，清歡不盡旗街飲，舊夢難尋漫水遊，涼倒猶餘酣醉處，春風蕭颯憑欄頭

辻澤舊水曰，讀了心目爽快

雨

（露薇）

雨是多思的，她念念着昨夜的悽惶，也念念着今朝的風暴，她憤恨着無味的呼喊，也憤恨着過分的寂寥，像一隻殘臉流了太多的淚，大自然永遠不會止住了對人間的相思，這無限的相思是多苦，是多悲，抑是多甜，是多賦，究竟有誰知曉？世上到底有幾個天生的情種能夠了解大自然的寬闊的心胸？有幾個溫柔的登徒子能夠領略她的抑壓不住的熱情？千千萬萬的人在死，在生，有的早已毀滅，有的還在孕育中，但在這茫茫的人寰裏，從現在追溯着過去，再期待着未來，她究竟尋到了什麼？還不是只見着懵懂，只感到悲痛，人們並不往前邁進，往前競爭，只管在那兒爲了私慾奔營，在那兒做着昏庸的荒唐迷夢！

她悲哀，但她訴不盡她的悲哀，她痴呆，但她耐不住她的痴呆，她有時想痛哭一塲，於是她便放聲的痛哭，有時想悲泣一回，於是她便低聲的悲泣，世界上雖然永遠是紛紛擾擾，雖然永遠是亂亂糟糟然而她寂寞，寂寞得如一塊石子投進深幽的古潭裏的聲音，那聲音是如何的孤單，如何的悽惶，如何的沉悶，在那孤單，悽愴，和沉悶之中，我們像猶進一個墓塲，體味着戰後的悽慘的情調，個人和個人的傾軋，集團和集團的鬪爭，在我們的淸明的腦子裏都顯現出來，顯現出來一幅幅的殘酷而眞實的畫圖，這些畫圖令人看起來心裏是多麼驚慌，身上是多麼寒顫，那大畫師所使用的顏色眞夠新鮮，杏黃豆綠他全不用，他的最好的畫圖只用血染

但那用血染的畫圖不久就成了荒唐無稽的史篇，我們對於過去只剩了無邊的夢幻，雨是多思的，當秋風來到的時候，她用那淸澈的水滴把我們的夢幻冲散，使我們再活潑々地去看一次遠々的雲天，我們像被棄的孤兒一樣，踟躕在衰弱的夕陽所投射的原野，過去的雖然如一縷輕煙似的飛去了，但前途卻是茫茫，夜裏就沒有一個相當的宿處，我們曉得往那兒去，不過那路途卻是異常的艱險，泥濘永遠的在脚下沉陷，我們走也走不得，衣角常有一群惡狗糾纏，那些惡狗本來是餓着肚子的，你見了的時候一定會生出了一片可憐的心，但他們卻有牠們的淺薄的偏見，不咬傷牠們的心就不甘，牠們說：「我們帶你去找到光明，但牠們所說的光明即是無已的黑暗，那黑暗是乾枯的，我們不會見水滴半點：誰曉得在洪水來時是否能把黑暗的境域冲開？誰曉得在憂鬱悲苦的世界中有光明的使者出現？

雨啊，你能否洗刷掉都市的罪惡？

難道你只會幫助黃河在人間成患？

九月十八日晨

論風月

（于思）

愛風愛月，是人性情自然奔放，每逢夏殘，擇一雨後之夜，或登高山，或泛滄海，披襟當風，對月長嘯，一時塊壘全消，胸襟似洗，此時方領略得人生眞趣，人能常沐風對月，可脫盡身上煙火氣，我反對人抱出世浮想，但得於俗冗紛紜之餘，換一點淸冷空氣，對身心亦不無裨益，雖然也有幾分可惜相，不過研究比無風無月還强也

太白詩中風月最多，而凡寫風月處無一不好，他能把風他要如何寫便如何寫，如「明月出天山，蒼茫雲海間，長風幾萬里，吹度玉門關」和「長安一片月，萬戶擣衣聲，秋風吹不盡，總是玉關情」同是寫風月，而意境卻完全兩樣，即韻律音節上也感受得到，風月在他筆下，已傳入他自已情感，寫風月即是寫他情感，故人讀時也覺眞摯親切，太白詩色味醇濃，是其特點，他愛孟浩然，但孟詩與他卻截然異趣，孟詩是冲淡淸逸，與太白之傀儡激昂，恰成對比，孟寫風月，如「風鳴兩岸葉，月照一孤舟」只寥々幾字，已面面俱到，不着力寫情感，而情感自然流露出來，惟不及太白深刻耳

雪萊(Percy Bysshe Shelley)有西風曲(Ode to the West Wind)傳誦天下，寫對凌空的風飄蕩之忱，宛轉有致一腔熱情，自已控制々住，卻都從字裏行間，曲々道出，轉神化之筆，雪萊詩太半傷於纖巧，唯此詩雄厚有力，此詩韻律最成功，字字均經過一番斟酌，故讀起來分外犀利鏗鏘，如一縷細絲，從遠處飄來，一過巉岩叢林，猝然折成狂飈，孤標勁直，上衝霄漢，雪萊詠月詩祇有兩殘篇，俱未完成，且均不脫俗套無獨到見解，尙不如其譯荷馬(Homer)之明月頌(Hymn to the Moon)也

風是粗魯漢子，月則是窈窕少女，大自然的兒女，未經世故，全以眞誠對人無論富貴貧賤，俱是一樣相待，不染世俗勢力習氣，是其可愛處，東坡說「唯江上之淸風，與山間之明月，耳得之而爲聲，目遇之而成色，取之無盡，用之不竭，是造物者之無盡藏也」眞一語破的

清宮損失之傳說

拳亂時……（側帽生）

東西新聞紙，多喜述淸宮之軼聞秘史，殆亦好奇心理使然，民國四年，有北京大學留日學生，自署「獨石馬」投函於大阪每日新聞述光宣兩朝逸事，蓋即投其所好也其中旨聞匪之亂，紛失國寶，爲中國有史以來之大損失，謂在翰林院舊書架上，發見淸宮收藏目錄一冊，中有碧玉彈二十個四庫藏書四萬七千五百零六冊，黃金製時計二具，李廷珪製墨（世稱易水製墨）一匣穆宗日記七十四冊，德宗御筆詩集一冊，琥珀四枚屏風一雙，其他玉佛玉馬，不下數千百種，而其中又有洪宣嬌牙一匣，尤爲奇異，宣嬌爲洪秀全之妹，金陵陷時，與林鳳翔同時被擒就戮，與李孟群妹素貞之戰死大別山下，同爲太平天國與大淸帝國婦女歷史上之人傑，而淸廷竟藏其牙齒以爲寶玩，殊可怪也，此類投函，深爲當時日人讀者所注意，顧其所記是否均信而有徵，殊亦未敢遽斷定，姑錄以質之掌故家

緝拿潛逃廣告

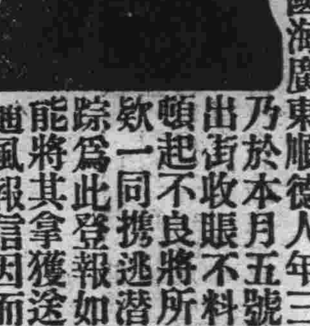

本行店員吳國海廣東順德人年三十歲乃於本月五號派其出街收賬不料該夥頓起不良將所收賬欵一同攜逃潛匿無踪爲此登報如有人能將其拿獲送來或通風報信因而捉獲者定當重謝決不食言此佈

康德二年八月　日

大連監部通　廣生行有限公司謹白

廣生行有限公司啓

總發行所　奉天城內鐘樓南　營口東大街　新京大經路　哈爾濱道外正陽街　大連監部通

……說明書函索即寄……

哈爾濱道外六道街口　柯爾登洋行總理

奉天鼓樓南　五洲大藥房總批發處

經售處

△大連、華泰、德記、全、華西△營口、中西、五洲△奉天、大成△遼陽、義和堂△安東、瑞祥泰△長春、中西、中法△哈爾濱、亞洲、吉林、五洲△黑龍江、五洲、中西△鐵嶺、義和堂△洮南、和發順△普蘭店、德記△及附近各埠各大藥房均出售

安東

警廳派員切實檢查
小賣所吸煙證
無證吸煙者即懲辦

警察廳近奉部令、對於一般吸食鴉片民衆、發給吸食證以資證明、業由警察廳飭知組合會、轉各小賣人發售、茲查一般領吸煙證者固屬多有、而未領者、亦不在少數、茲爲切實檢察吸煙證、特將由廳派員前往小賣所檢察、凡吸煙而無吸煙證者、有將以懲辦、月下即將開始檢察云

檢查自轉車稅牌

警察廳爲檢查安東街市自轉車是否交納康德二年捐度稅、日昨通知各分所、派警士於門首對往來騎自行車者、亦派傾檢查、復又於各橋頭、凡未有警士施行同樣檢查、凡未交納二年度車捐者、一律帶廳罰辦、以儆刁頑而重公令

望月教官蒞安履新

駐安第一警備司令部軍事教官宮田中佐、升任奉天第一軍管區司令部、其遺缺現已委派臨江第三旅軍事教官望月重吉中佐補充、該教官奉委後昨已來安云

海城

縣署派員參加渡日視察團

海城縣公署、前准實業部、農林技術員、養成所來函、徵求參加赴日農業視察旅行人員、即由縣具覆、選派苗圃主任、韓光曉、及職業學校、教員王正中二人、前往參加云

十區有匪綁人票

海城縣境十區、白石寨北溝軍政部馬政局、改良馬種、

馬疫宣傳畫
由馬政局頒到貼於各要衢

注重馬疫、故印製馬疫宣傳畫若干分、發各縣以資喚起市民對於畜馬疫病之注意、本縣行政當局、業已領到矣、於九月二十八日、由警局通飭所屬、粘貼於各要衢、畫內所繪者、即關於馬疫病倒之慘狀、及赶緊預防之等々云

楞嚴寺水陸道場

本埠旦剎楞嚴禪寺、近由九月廿八日起至十月二十八日一月間開催水陸普利道場大會、各界諸大居士等、如有願超渡祖先者、携帶牌位到寺、以資超渡云

縣署酌情發給零賣所營業證

本城陳監督、以阿片零賣人之續添許可營業證、已於廿五日、經會議解決、由陳縣長酌量情形、悉數發給營業證、但在此商業衰落之際、能否全數准許、尙未可知、然以目下海城之零賣所賣項計算、每日平均、總在八十餘元之譜、較之其他營業、尙稱獲利云

營口

緝私局僱員調任

營口鹽務緝私局僱員楊桂林氏、人極老誠、辦事認眞、任職有年、近奉上峰命令、調奉天緝私局轉任駐通遼分卡卡長之職、委任令已頒下、該氏於九月三十日離營赴奉赴轉所任云

一軍區招募新兵

奉天第一軍管區司令部、近爲補充兵士缺額起見、在管下各地募集新兵七百二十名內含軍醫看護、候補者五十名、以本國人十八歲至二十五歲之靑年、相通文字爲合格、當地如有志應募者、即到混成第四旅司令部報名可也、報名期限由十月一日起二十五日止

阿城

稅局奉令調動職員

阿城縣稅捐局、近奉濱江稅務監督署訓令、於十月一日、將總局分局各職員、分別異動、計總局文書股辦事員劉鐸、調充蜚克圖分局辦事員、二層甸子分局辦事員婁祺、調充大嘎哈分局辦事員、蜚克圖分局辦事員孫世臣、調充聚源永分局辦事員、總局巡查陳和軒及金家窩堡分局劉景華二氏、調充蜚克圖分局巡查、總局巡查趙玉超、及阿什河車站分所巡查姚廣唐、調充大嘎哈分局巡查、總局巡查崔麟生、調充聚源昶分局巡查、大嘎哈分局巡查董宗純馬春林、調總局服務、現該員等、均奉令前往分別任職、互相交接云

保甲所設立保甲訓練班

本縣保甲所保長趙璽廷氏因各保甲長對於保甲法之一切多不明瞭、故該氏爲進行保甲制度起見、特在保甲所設立甲長訓練班、已於昨二十二日、開始授課、現各甲長均於每日出下午一點到保甲所訓練授課、至晚三點爲止

視察警務完畢
部局長歸來

阿城縣警務局長部中嘏氏、奉令赴呼蘭縣參觀警務一節、已誌本報、該氏在呼參觀一切事宜完畢、已於廿七日乘車由呼返局、料該氏此次參觀歸來、對於警務事宜、必有心得、本縣警務定有一番改進云

扶餘

官軍殲醜迭獲勝利
斃傷匪徒無算
得槍廿餘支獲牲口百餘匹
救人票十餘名鄉農頗感戴

駐扶餘騎兵第二旅第二十九團、閻長楊子新、蒞任之始、正値靑紗障起、匪勢猖獗、四鄉不靜、楊團長親携一二三連陸鄂劉連長暨機關槍迫擊礮等、於八月二十二日、出發剿匪、計在三岔河車站南側高粮地、拉林河西沿、義克菲通、扶餘二區界、楊家窩堡小姜家窩堡五區界、半拉坨子等處、先後五役、斃匪首常山好、双江兩名、斃匪夥二十五名、擄獲大小槍二十餘支、並贓馬牛羊百餘頭、救下人票十八名、計德惠縣人票二名、農安縣人票四名、扶餘縣人票十二名、乃於九月二十一日凱旋回防扶餘、唯一多匪之區、經此番討伐、匪人胆喪歛迹、秋收可望登場、農民非常感戴

金融合作社
職員已推定

扶餘金融合作社、開設在西南營子銀行街西首、一切設備均亦完善、日前業將職員推定、以便進行事宜

理事　黃木通雄
社長　杜煥章
監察　李典之　粟蔭軒　李福堂
評議　由貞　羅志選　索樹萱　劉紹五　劉振選　趙文彬　夏澤田　陳玉堂

訥河

路局舉行護路校
隊員成績展會
作品優良參觀者頗踴躍

訥河、鐵路愛護村、各學校中之愛路少年隊員、各科成績頗佳、寧訥路局、爲獎勵民衆愛路起見、乃於九月二十五日起至二十八日止、徵集沿線愛護鐵路學校各隊員之作品、假本縣縣立淸潔兩級女學校、舉行成績展覽會、眞是五光十彩、霞色耀目、參觀者、非常踴躍、大有擁擠之勢云云

瑣聞

△新粮登市漸多

（訥岩）本縣今歲年景尙佳、由春至秋雨水調和以致禾稼收成頗良、近日以來市上新粮日漸增多、開頂上包米每國斗幣一元二角一般貧民可免飢餒之虞云

黑河

澁谷中將蒞省垣

新任〇〇長陸軍中將澁谷伊之閣下、前擬於九月二十日來黑、屆時不果、聞該中將於二十四由北黑晚車來黑視察防衛隊、省公署司令部在鄉軍人黑河分會、黑河日本居留民會主催、在日滿俱樂部開歡迎大會、以盡地主之誼

金省長晉京

龍江省長金璧東氏於日前午前十時五十五分、携眷由昂々溪搭乘北鐵客車繞哈晉京、聞更將由京赴吉、再轉道往大連、追參加國軍秋季大演習後、方可回任云云

航空運費一律減價

黑河省與內地之交通、已同新國家政治約文明向前、突飛猛進、水陸以及航空事業、便於各大都會利交通的聲中、對於運費、且力求節減、以便商民、日昨航空會社、發出通告、由十一月一日起、旅行、運費已一律減價云

△道士被人殺害

（黑河）本省省城附近、克倫山屯中有廟、住持道人周明興、日前不知因何被人殺害、傳云該道人少有積蓄、或在圖財害命之列者、未知是否、但人命重案一經告發不難水落石出云

△路斃男屍兩具

吉林、市之咖啡鬼較諸他埠爲多、而中毒死於溝渠者、亦較他埠倍之、於昨牛馬行北頭發現無名男屍一具、又江沿草市南口西側、發現男屍一具、於江岸之上、經地檢廳檢查、均爲生前麻醉中毒身死、繼經市政處備棺掩埋云云

外國旅費規則（上）

査現行之暫行外國旅費規則係建國創際所應急暫定者、當時國幣對外行市不能明斷洞察、且無暇調査海外各種情形、故關於旅費額數、僅根據日本之外國旅費額數、按照當時行市（對於國幣一百圓換算日本金六十五圓）增加其三、五成而定者、然目下國幣對外行市大體已見明瞭、更因官等俸給令之修正、並他方面內國旅費規則之改定、故應制定恒的規則

外國旅費規則

第一章　總則

第一條　官吏因公旅行本國與外國間或旅行外國時依本令給旅費

第二條　旅費分爲鐵道費、船費、車馬費、航空費、治裝費、日津貼、宿費、膳費、遷移費、到後津帖及家屬遷移費十一種

第三條　旅費依順路計算之、但因公務之關係難依順路旅行時、依其實際所經由之路程計算

第四條　若有依年度或日期區分計算旅費之必要時、其區分不明斷者以抵最近到達地之日區分其路程

第五條　因旅行本國外國間通過本國內者、依內國旅費規則發給旅費、但依直達外國火車、或外國航路之船舶由本國起程或回抵本國者、該鐵道費及領之金額併算未滿定額之十五成時在不超過其定額之範圍內以通算十五成爲限不妨發給之

在外國勤務或出差中之人員奉命調任他處或出差時以其所領治裝費之金額未達關於新任調任或出差地方所定治裝費之定額時爲限得在其差額範圍內發給治裝費

在治裝費少額之地方逗留中新蒙任用者奉命向治裝費多額之地方赴任、調任或出差時在關於逗留中之地方所定治裝費與關於奉命赴任、調任或出差之地方所定治裝費之差額範圍內發給治裝費

第六條　一日內旅費定額相異者從多發給

第七條　因私事逗留勤務地或出差地以外者、奉命旅行時由逗留地起程時由逗留地至目的地之旅費額、數倘比由勤務地或出差地至目的地之旅費額較數多者、發給由勤務地或出差地至目的地之旅費

第八條　因新任用受招聘者、準照官吏之赴任調任、或回國之例發給與新官相當之旅費

第九條　所屬長官若有特別情形時得減少旅費之定額、或不發給旅費之全部或一部

第二章　鐵道費、船費、車馬費及航空費

第十條　鐵道旅行發給鐵道費、水路旅行發給船費、陸路旅行發給車馬費、航空旅行發給航空費

第十一條　鐵道費及船費依照左列區別按其用費計算之

一、在薦任官以上、依照頭等運費但頭等之座席、或船至無設備時依照二等運費分頭等船室爲數階級者、以其最低頭等運費爲特任官加算十成簡任官加算六成薦任官加算三成、在所得各額數範圍內以至現支付之用費爲度發給之

二、在委任官依照二等運費

三、在運費等級爲二階級者依照其上級之運費、在無運費等級者乘車或乘船實需之運費

四、旅客運費以外另需快車票時其票價

陸路一籽適用前項之規定

第十二條　車馬費及航空費依照實際需費

第十三條　乘坐官用之船、車、馬及航空機等旅行時不發給鐵道費、船費、車馬費或航空費

第三章　每日津貼、宿費及膳費

第十四條　每日津貼按照日數發給宿費按照夜數發給水路旅行不發給宿費、但因天災其他不得已事故上岸宿泊者、不在此限膳費除船費外另需食費、或雖不需船費然需食費時按照夜數發給之

第十五條　每日津帖、宿膳費依另表之定額

第十六條　在陸路未滿二十籽、或道未滿八十籽或水路未滿二十海里之旅行途、因公務之關係宿泊者外其每日津帖作爲定額之半數

一路旅行步及陸路、鐵道或水路時鐵道以四籽、水路以一海里均視爲船費不在此限

第十七條　每日津貼及宿費逗留同一地超過三十日時、關於其超過日數減去定額之二成、超過六十日時關於其超過日數減去定額之三成

在同一地逗留中暫時旅行至他地時、前項期間通算前後日數而定之

第四章　治裝費、遷移費到後津貼及家屬遷移費

第十八條　治裝費對於奉命赴任外國或出差至外國者依另表發給之但奉命出差至日本及中華民國者不在此限

對於因新任用被招聘自外國來者得發給治裝費

奉命赴任外國或出差至外國、或因新任用被招聘自外國到受治裝費之發給者自其赴任出差或受招聘之日起二年以內、再奉命赴任外國或出差至外國時、應發給之治裝費、不得超過定額二分之二、但其金額與會所死亡、或被撤銷命令及其他致無旅行之必要時、得酌給治裝費及遷移費或全額以內、呈經許可隨帶或招致之配偶、於其前程以前死亡、或被撤銷其許可及其他致無旅行之必要時、得酌給應發給本人治裝費之半額以內

第十九條　對於左列人員發給遷移費及到後津貼

一、奉命赴任外國者

二、在外國奉命赴任外國者

任他處或因服本國勤務奉命調回者

第二十條　在外國逗留人員新蒙任用者得發給遷移費及到後津貼

第二十一條　遷移費依另表發給之

到後津貼作爲與關於目的之旅行所定每日津貼五日份及宿費五夜份相當之額數

第二十二條　家屬遷移費有左列各款情形之一時發給之

一、第十九條或第二十條所開之人員呈經許可隨帶家屬時

二、在外國勤務人員因公務奉命回國或因公務回國人員再回任者呈經許可隨帶家屬時

三、在外國勤務或回國人員呈經許可招致家屬或令回國時但除有特別情形外在同一之任地以往返爲限

第二十三條　家屬遷移費關於配偶作爲與本人相當之鐵道費、船費、車馬費、航空費及膳費之全額並每日津貼、宿費、關於配偶以外之家屬其十二歲以上者作爲與本人相當之鐵道費、船費、車馬費、航空費及宿費及膳費人全額並每日津貼之半額其未滿十二歲者作爲其半額

家屬之數超過五人時關於其超過人員所發給之家屬遷移費作爲依前項規定之發給額半數

第二十四條　奉命赴任外國或出差至外國者在外國奉命調任他處或回國者或中奉命調任他處或回國者或在外國逗留中新蒙任用者於其起程以

張恨水君的軍事兼愛情大傑作

初集 太平花

共三冊繼續出版

現已出版

▲作者自序　當曉笑因緣在上海新聞報結束之後、同人不棄、以作之第二部小說相商、愚之初意、擬以愛情而兼社會者報之、顧念牡丹之後、繼以嗃笑、長笛之後、繼以洞簫、物雖稍異、而聲色依然、爲讀者何將以報之、以厭倦乎、適愚慨夫中國內亂、人民塗炭、遒有一描寫說部之擬作、其間在叙述砲火之悽慘、與夫苛雜之暴虐、以是商之嚴獨鶴李浩然兩先生、皆領之曰可、且囑愚所能道其實者、務必盡量叙述之、余欣然受命、佈局成篇、遂名之曰太平花、太平花者、太平之象徵、亦正不太平之反映也、書成六回適際中俄之變愚自慨於是故轉筆描寫、雖將初意犧牲亦所不惜矣、既稿之後會發表於新聞報、嗣加以刪潤、并歸三十六回爲三十回、中間又改創數次、遂與報上所刊載者、大相懸殊矣、文字略長、而自問尙無拖沓冗衍之弊、至於愛情之穿挿、雖曰爲全卷之綱領、不免結構之散漫、然愚亦畧有寓意於其中、即今日對男女間苟執、新不舊之態度、時、恒抱一種難言之苦悶、吾人欲如何免除其苦悶、亦殊可討論之一事也、書中於此尤特致意、姑將付梓、是爲序

全書三十回、分三期出版、共四十餘萬言、初集現已出版、定價每冊金票五角、外埠另加郵費四分、日本郵票十足通用、全國各大書局均有代售

現已出版

不肖生著

一集火燒紅蓮寺

（定價金票五角　外埠加郵四分）

總發行　昌明印刷出版部

代售處　全國各大書局

瀋陽電影院

四經路　七緯路

每日二時・五時・八時・三場

今日開演

明星公司出品

「鹽潮」

胡蝶主演

王獻齋　孫敏　顧蘭君　顧梅君　助演

壯麗的偉大場面　捕魚的美麗風景

械鬪的駭人實況　胡蝶的嬌憨可人

三菱電氣ドリル

輕快・强力・堅牢

景品附特賣期間至十月十四日截止

三菱電機株式會社

每逢公餘之暇咸欲覓一俱樂之所以資消遣並恢復精神然而一般血氣方剛的靑年竟將此休息的時間作了尋花的機會捨身尋樂流連忘返焉知道樂極生悲還害非淺大槪在一星期以內便覺身體不爽體溫增高什麼魚口、便毒、下疳、楊梅、淋濁等症相繼而起豈不苦惱已極嗎欲求轉悲爲樂之術還是這凱輯士老牌聖藥喜肥力能治一切的花柳毒症或注過數次藥針無效或逢春復犯無論遠年近起定能除根每瓶大洋一元八角

清血解毒

喜肥力

主治清血解毒除濕化瘤、皮膚斑點、梅毒疳瘡、骨節疼痛、毒症潰瘡喉鼻腫爛、升頂歸後、梅性疥瘡、瘰癧脚氣、毒性結核、軟硬疳疾、血分不清、虧氣虧血男痨各種、痨虛及婦女花柳、梅毒症、或毒性不孕或因毒閉經、或梅毒化胎、或子宮作潰、或毒串終身不孕、赤白帶下、信水差前差後或終日淋漓不止、以及脫落毛髮、頑毒痔瘡、喉痛音啞、毒染耳聾、或梅毒入骨、一經服用、百毒俱消、血液立淸、元氣恢復其身體繼之而壯設無病之預防、或疑似之毒症、及直接傳染、間接傳染均可服用、無不立效如神

淋濁聖藥

巧拿淋

是空前未有之新發明淋濁逐根聖藥巧拿淋丸專治疢濁淋症醫藥無效或時愈時犯試服此丸定可斷根因該丸內含有三大要素一純檀香精二沙斐爾三梅天靈藍此三種藥品均係殺菌滅淋消掃尿毒之貴重藥料凡各國醫學博士無不稱贊爲决妙之良方也主治五淋白濁便尿不淸尿道潰爛小便困難尿中混血尿道閉塞膀光發炎疢濁重症請購試之定能應驗如響一瓶除根永不再犯　每瓶大洋二元五角

各埠各大藥房均出售

哈爾濱一總發行　泰華西藥行

吉林江省分發行　泰華西藥行

哈爾濱版

哈爾濱道裏馬街四二號 滿洲報北滿辦事處 電話六五一〇

捉姦既未能成功 全家旋告失踪
顯係奸夫銜恨遂出此一著 吳某事後發覺報警署查緝

香坊署通道街派出所管界大安里門牌九號、住有胡連川者、趕斗車爲生、河北省人、現年三十四歲、其妻胡池氏年二十七歲性淫蕩、時有胡之同鄉吳相然者、常往其處串門、天長日久、竟與胡妻結下私好、由是私下往來、暗度陳倉、一則予未有室、一則人盡可夫、一則尋花問柳、不顧柳劣花殘、一則殢雨撩雲、莫嫌雲粗雨暴、兩人卿々我々、幾無虛夕、豈料好事多魔、事被連川發覺、陰於本月二十二日晚偵彼於內又行幽會之際、突然闖入、當場捉姦、連川怒氣衝冠、忍無可忍、乃與姦夫淫婦交手大戰、吳某見勢不佳、奪門而逃、後經臨戶解勸、風波遂息、胡某祗爲從此安居無事、豈料於二十七日下午五時、回家視其妻胡池氏、及同院居住之岳母池韓氏四十五歲、岳父池玉昆四十歲、並其子金橋九歲、女小蘭十二歲、次女玉珍七歲等六口、悉告失踪、連川想必爲吳相然拐逃、因即將先後原由報該管通道街派出所請求通緝、並聲明其妻胡池氏四方臉長髮天足、中等骼、身穿青布夾衣、足着灰布紅花家作布鞋、岳母池韓氏身穿夾衣足穿青布鞋、其女小蘭、玉珍、均身穿紅地白花之夾衣及青褲、吳相然大骼、長臉河北人身穿青夾衣、夾褲、青布鞋、云云

看戲歸來發現 屋內有煙氣
檢查物品後 知係被盜竊

經緯署商務科派出所界內藥舖街門牌七十八號、巴拉敖司克皮毛店、執事巴拉敖司克四十歲、於二十八日晚同其夥滿人張福榮赴道外新舞台看戲、至十二時歸來忽發見存放皮張屋內有煙氣、當即前往查看、見屋內距末被火燃着大爲驚異熄滅後復查視一切、結果始知被盜檢點貨物計失去水獺五十張、值國幣三千元、海貂皮一張值國幣一千元、共值四千餘元云

野犬已撲淨

一面城埠內街中素有無主之野犬、成群結隊、每日遊於滿渠之邊、滿體骯髒不堪、有礙衛生、且逢晚間則吠聲不止、使人失眠、當局有鑒及此、由特警署發令、由十家長、指示住戶、出入打狗、連打數日始止、犬之屍體數目、先由特區警察署驗視後、則拉荒場埋之、今後之街中、已不再見野犬之蹤跡云

對燈火管制感有 兩大防護要點
防空演習圓滿閉幕後 市署總務處長之談話

九月十八日哈爾濱第一次防空演習、其實施情形已如前報、惟當晚燈光管制之演習雖成績尚稱可觀、而終有少數市民、不能應時熄燈者、因此關心防空之哈爾濱特別市公署佐藤總務處長及瀨尾科長於十九日午後一時許特對記者團發表如後談話、在使市民今後之注意云爾

今次哈爾濱市防空大演習其結果成績若以初次舉行着想、可稱良好所憾不滿足者、感覺事前對於宣傳工作、未得實力、且於一切準備上亦多不完善、故於事前惟恐難得圓滿、誰意演習結果成績尚屬不惡、今次施行之燈火管制、均出於民衆自動比較以前施行之中央管制、大不相同以前中央管制、係由中央停熄一般電燈等、今次所舉行者全爲民衆自動、故較以前辦法困難、但於此種困難情形之下、尚能得到很好成績、殊可稱幸、想再度舉行時更有一番進步、敝人對今次防空大演習於燈火管制上感覺有兩大防護之要點、(一)哈爾濱市之房舍因多爲樓房、玻璃多係兩層、並且其窗戶較多、故對於發警報之時距離較遠者、多不能聽到、於防空警報上不能敏捷、故對此必須亟力徹底以求警報敏速(二)對於報告辦法以大砲電鈴既不敏速、且不經濟時間更不採取中央管制所以宜亟組織防護團、以便臨時工作、本次舉行防空目的最要者即訓練民衆了解防空學識、對將來一般防護對策、再於種種重要場合之下民衆務宜熟習、努力研究、民衆均得自身常識及其防空之能力云

瀨尾科長防空委員談謂、當晚燈火管制演習時敝人等乘機、於空中觀察況狀視(第一次演習)敵機由阿城飛來之時其高度爲一千米度、彼時在空查視市內黑暗、松花江成一白帶形、但彼時視地上未熄燈火星々可見、成績不甚完善、而第二次成績雖較前次良好、但仍有稍數露光之地結果查視成績良好者以江船爲最、其次上號麗鄉屯沙曼屯江北、八區舜地可得百分、其他松、浦、傅家店新安埠馬家溝道裏、等地帶有露光之地其成績最劣者則正陽河是、再於南崗大直街兩旁、亦有多數燈光、當時在空即測量爲大直街電車之燈光也、(此種光亮係車上電線之所磨發也)此外市內之自動車雖各將車燈、用布包圍、亦皆可見、更於此際有正陽河方面之大家居戶竟仍明燈不熄、當經警察前往告戒、故於二次演習時、成績較好總而言之此次演習、大體民體皆知熄燈然終有難作良好者、故結果成績不能完善不無遺憾

二次演習敵機來自呼蘭、由松浦上空經過、彼時在空中襲來之敵機被探照燈之射照以及高射砲之射擊大有恐慌不安之勢云云

韓署長克盡厥職

一面城埠內特區警察署々長韓國珍氏、久任署長之職、學識淵博、而經驗亦富、實乃警界之幹員、該氏自來城接任後、對於市內一切應興應革、無不力求美滿、致使市民、皆異口稱贊不休、若韓署長者、可謂人民之保障云

兩高買犯 被獲送懲

綏化東大街路北宏昌隆金店於九月廿六日午後一時許、突有二人去該號買手飾、一年約二十許、一穿青大袍、一着青小衣、施行其高買手術該號櫃夥、一眼未料到、將金鈕子掉換、立言不買、因價値太貴、出門而去、後該院櫃夥細視之、始知被該二人將鈕子掉換、乃是包金假裝、才知該二人是高買犯、不久、該二人復來購買、始將二犯拿獲送往十字街分所、帶往警署訊辦云

漂來男屍一具 判係爲人陷害

道裏碼頭游船俱樂部上游、於廿日昨八時許忽漂來姓名不詳之俄人男屍一具、事被水上警察署警士警見當即施法撈出、停於江橋西岸第二水樓旁邊檢查死者身無傷痕惟其頸部掛有面袋一個、裝有石頭數塊、以此推測、該人之死必爲他人陷害云

賓縣城附近匪徒 竟敢白晝綁票
被自衛團擊走農民幸脫險

賓縣南門外五道林子、王姓家於九月二十二號、帶工夫三名、在房東割地、至下午二句鐘時、突由高粮地、跑來匪人四名、均持手槍、該農人知係匪人、即一同逃奔並大聲急呼、有匪人綁票啦正值自衛團查道、行至該處見有匪人、當即開槍射擊、三面包圍、意欲剿滅、一網打盡、不意西有高粮地、並係通、匪見有官兵圍困猛擊、極爲惶恐、當向高粮地逃竄、此時二排、聞槍聲亦趕到、會同自衛團、將高粮地柳通搜查殆盡、未見踪跡若非自衛團、勤勞查道、勇敢剿匪、該王某難逃毒手云

警隊剿匪大獲全勝 匪死傷廿餘名
救下八人票獲得大槍子彈

樺川縣警務局局長王少軒氏於九月十八日督率警察官兵步騎一百餘名、由發討兜股匪、業誌本報、旋於月之二十二日下午三時、帶隊凱旋據云此次出發於月之廿一日在大青背地方、突遇綽號荒子、五龍、老來好、文明、大興等合夥股匪、約七十餘名均盤踞山上、當經我警隊散開、猛力痛擊、匪勢不支且戰且退、警隊奮勇連奪山頭十一峰、因匪居高臨下、我方頗受匪敵、警決心殺賊奮不顧身、奮追擊三十餘里卒因匪首天興文明掩護退却被我隊擊斃、當將首級割取帶回、並獲大槍兩枝子彈若干粒、遺失物品頗多、生擒匪徒一名、救回人票八名、迨至午後四時許、出山裏竄出股匪打一面、率領七十餘名應戰、當被我方機關槍掃射擊退、時至五時、天色昏黑、未便窮追、是役匪方死傷廿餘名、我方警長負輕重傷各一名、警兵負傷一名、復因子彈打耗待盡、給養行將告罄、又緣傷者須送回治療、且因人困馬疲、須稍事休息、即帶隊返城、是日午後外鄉候歡迎云

張司令官蒞縣 校閱駐屯軍

訥河、第三軍管區張司令官於二十六日午前十時抵訥、校閱駐軍、本縣各機關官長及軍警學校均赴車站歡迎云

注重民命 考試醫士

五常縣警務局局長及指導官等盡力謀人民衛生起見、於數日前實行考試醫士成績、於縣公署會議室考試、其參加者有本縣城醫院、六院共醫士七名、內中成績優良者第一半施醫院々長姚醫士、第二壽康醫院々長王醫士、第三半施醫院女醫士云云

檢出病猪 以火焚化

綏化九月廿六日午前九時屠宰塲殺猪、突驗出肥猪二口有病症、架於東大坑沿以火油焚化云

新式簿記招通信學員

入非有專門的學術不易在社會上立足欲學新的專門學術又因維持現在的環境和職務而又不能離身惟有投入本會函授部 學得新式簿記爲最好的一個良機因爲通信教授第一不拘時間第二不曠正業詳細章程請附郵票四分寫明寄交新京滿洲郵政局私函信箱二號即寄

駐京大連銀行簿記講習會函授部啓

香港利源長山東行啓事

啓者本行設立於香港迄今垂卅餘年資雄厚信用昭著專門代理買賣客事自建高大樓房以應貴客之居寓茲爲順時勢之潮流冀廣招徠起見用特佈聞俾衆週知勿論南北貨物一律歡迎俱是竭誠代辦用金格外克己以副惠顧諸君之雅意也

有線、無線、電報掛號九四四四
香港高陞街 利源長行謹啓

貨物自動車出賣
一九三三年道濟三輛
大安汽車行
大連西崗日新街八
電話 (三)一三二四番 (三)二三四四番 (三)三一〇六番

大連市平和街六
華春照像館啓
電話 三二六七二
二寸票像洋六毛 四寸像洋一元二毛 二寸像洋八毛 六寸像洋二元四毛 八寸像洋四元 一尺二寸像洋八元

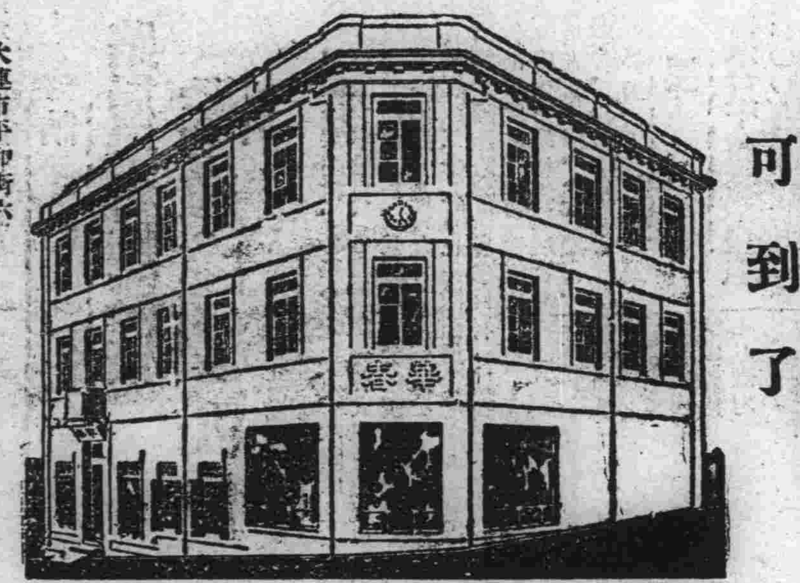

大減價 照像的好機會可到了

GILBEY'S
ORANGE GIN & DRY GIN
LEMON GIN

英國皆立比公司出品各種針酒
各埠洋酒店均有出售

租來針酒 檸檬針酒 桔子針酒

滿洲總代理店 新泰洋行 電話長(二)四八〇三

大連監部通七十四番地

美容藥料 花顏水

皮膚能令人之外貌最易遷變雖然生成美麗嬌容若任皮膚自成粗陋非獨不得維持原有之美且不能發揮天性之美皮膚之關係於美醜有如此也常聞世間自嘆其容貌醜陋者實屬不稀此又人生最大之遺憾茲有日本皮膚科專門大醫小島先生多年研究出自心裁發明一種良藥精製而成美容藥水名曰花顏水—僅以數滴滴入洗臉水中該盆內之水即逢藥水而變色如乳其馨馥郁

鼻雖鮮花如玫瑰與蘭花亦退之步且合衛生善治皮膚所發小瘡如面皰雀斑粉刺酒刺汗疹頑癬煙氣紅點晦色油光瘰癧等諸種討厭之物凡老幼男女皆可使用花顏水均得轉醜成美花顏乃水特色最能完全皮膚成色艷使姿容倍極光耀足稱最上妙品請試一瓶以證本藥房之言之不謬矣

發賣處 大連山縣通 順和公司大藥房

藥價 大瓶壹元 中瓶五角 小瓶三角半

各埠大藥房洋貨舖均有代售就近採買爲要

（第三種郵便物認可）

大連

大連市政二十週年開慶祝紀念大會

中央公園內舉行盛大紀念式 滿日官民參加者不下兩萬人

十月一日爲大連市政二十周年紀念日，朝來市內各商店門前掛燈高揭日滿兩國旗，電車亦裝飾花花色色，又有持旗遊行，及提燈遊行，飛行機盤旋空中作慶祝飛行，各商店學校機關，均休假一日，共同慶祝之氣象，溢滿乎全市，日本各妓館彩紮活動舞臺，遊行市內，美妓等彈唱歌舞，倍極熱鬧，茲將各種慶祝行事，詳細披露於左

午前十時在滿俱球場，舉行市政二十周年紀念式，參加者各中等學校，各高等女學校，各實業學校，小學校公學校，各商業團體各機關及一般市民爲數不下兩萬餘人，斯日天氣陰雲，微風不動，滿俱球場內，旗幟飄揚，場前車水馬龍，塵滿路上，市長以下各式典委員，接待委員，旗行列委員，提燈行列委員，均着禮服先刻集齊，主要人員，有小川市長，白石州廳內務局長，山中關東局殖產課長，大村滿鐵副總裁，築島商工會議所會頭，玉外交部駐連辦事處長，岡野市助役，各市會議員，軍警憲各首腦，張商會長，邵劉副會長，麗西崗商會長，周徐兩副會長，許西大連商會長，張宏濟善堂經理及三商會常任董事等定刻按照左記次第舉行嚴肅之紀念式

先由岡野市助役述開會辭，旋合唱國歌揭揚國旗，小川市長述式辭，山中關東局殖產課長代表滿洲國駐劄全權大使，州廳白石內務局長代表關東州廳長官，大村滿鐵副總裁代表滿鐵總裁讀祝辭，繼有商工會議所築島會頭及三商會代表大連市商會張會長之祝辭等

旋又披露各方之祝電，不下百餘封，皆爲慶祝大連市之發展者，繼表彰功勞者，及勤續者，被表彰者答辭，合唱市歌，三呼大連市萬歲，（民政署長發聲）遂降大國旗，岡野助役述閉會之辭，至十一時始畢此意義最深之紀念式典云

△三商會祝辭

大連爲東亞惟一商港，又爲滿洲國之門戶，而三十年前戶口稀少，商業未興，自大正五年大連市市役所成立後，歷任辦事人員，苦心經營，百廢俱擧，迄今僅二十週年，其進步之神速，不啻一日千里，爲世界各國所驚歎所重視，今當成立二十年紀念之日，回溯前塵，判如霄壤，現在大連人口已增至三十餘萬，商業繁盛，更不可以道里計，學凡教育修明，交通發展，建築日進，文明衛生力求完備，於市政之設施，毫無缺憾，可謂應有盡有，精益求精，俾全市商民，如登天國，每歲之夏，全球各國之富商巨紳，趨本市之安全利便，來連避暑不下數萬人，足見大連市政，爲各國人所欽仰，吾儕商民，久蒙善政，感激愛戴，有口皆碑，茲當紀念之日，敬代三商會商民，以德政彈數，幸福無疆，爲貴役所祝 西崗子商會大連市商會西大連商會代表張本政拜祝

寫眞說明

◇十月一日，大連市政二十周年紀念，擧市歡騰，深表祝意，下圖即是在中央公園滿俱球場內開催盛大的紀念式，上圖爲中爲讀式辭的小川市長

對於大連市政有功者舉行表彰式典

計張本政氏等五十餘名

當此大連市政二十周年紀念日，市當局對於十年以上在職之勤續者及對於市政有貢獻之有功勞者，特於紀念式同時，舉行表彰，被表彰者之氏名如左

大內成美，田中宇市郎，劉仙洲，今村貫一，有馬邊，小野資雄，邵愼亭，若月太郎，麗睦堂，高塚源一，張本政，小島鉦太郎，池羽如平，赤松常吉，國政與三郎，松田淸三郎，山崎淸吉，安藤哲三，淺井保兵衛，橫田龍藏，鈴木兼重，趙成德，烏羽實，郭子珍，朱春山，石田嘉市，小川利彥，結城門三郎，梶吉，夏玉軒，村松繁雄，村井隆治，村井啓太郎，杉野耕三郎，高田友吉，佐藤至誠，小澤太兵衛，天野節次郎，福田顯四郎，村田懿麿，貝瀨謹吾，立川雲平，社團法人滿洲聖德會

因大雨道泥濘中止執旗遊行

記念行事之持旗遊行及提燈遊行，因爲降雨而中止擧行云

祝賀宴之盛況

市政紀念大祝賀宴，午前十一時半，在中央公園內擧行，大連知名之士，殆已全部出席，沿槐樹下陳列之模擬店，人波移動，不斷往來，大村滿鐵副總裁亦出席，村井，杉野前市長以及各功勞者之面皆喜氣洋々，在會場中央之舞臺上，有藝妓等之歌舞，空中煙火濛天，祝賀飛行之警察機，由空中撒布自治標語之傳單，停泊於港內之軍艦，彎手將校等亦出席表示祝賀，因各藝妓招待之慇懃，各模擬店均皆呈人滿之盛況，祝賀之氣象已漫溢於秋色之大空矣

秋高氣爽正是外埠各界來連旅行之良辰瑞康百貨店不但各貨維新齊全而物價亦的確低廉堪作諸君購物之指南 大連奧町五一 電話二六九五六番

日滿法曹協會一行已北上

由日本來連中之日滿法曹協會員一行十七人，於九月三十日午前，歷訪滿鐵，地方法院，市役所，等大連市內各機關，行拜訪禮，正午全體出席關東州辯護士會，在星個浦大和旅館，開催之午餐宴會，午後視察露天市場，滿鐵地質研究所等處，一日午前九時半，乘由大連出發之列車北上云

文部省視察團一行六名來連

文部省派遣滿鮮視察團綿貫哲雄氏一行六名，以三週間之預定，爲視察事變後之滿洲社會教育及上般產業施設，乘一日入港之熱河丸來連，一行在連滯留二三日，赴旅順視察後，即前往鞍山，撫順，奉天，公主嶺，新京，吉林，哈爾濱，齊々哈爾，洮南，山海關等地，視察畢，仍回奉天，經由朝鮮歸國云

爲八田會長惜別茶話會之誌盛

八田氏備述多未能蒞職 東亞俱樂部一夕之歡會

東亞俱樂部會長前滿鐵副總裁八田嘉明氏，此番因卸職回國，該俱樂部會員爲表示惜別之意，特於九月三十日午後四時在市內監部通泰華樓開催送別茶話會，出席之滿日會員中之主要者

△滿人方面，張本政，麗睦堂，許萬亭，劉仙洲，邵愼亭，徐憲齋，王信齋，于宗海，由献庭，曲子源，王景沐，張洪五，任召南，李子芹，李友恭，金蓉波，明吉昌，周維楨，段紀五，徐仁堂，孫國鈞，孫實庭，孫殿九，張忠恩，張仁安，黃信之，劉逢原，劉秀三，遲子祥，藍少齋，錢大槐，欒誠九氏等五十餘名

△日人方面，小川之助，高田友吉，首藤定，柴田一郎，榊谷仙次郎，相川米太郎，縣暨，西片朝三氏等二十餘名

右全出席人員爲七十餘名，於定刻之四時半，會長八田嘉明氏就席後，即由張本政副會長起立，致惜別之辭，其大意爲

今天爲八田會長開此送別會，敝人等皆不勝其惜別之意，因倉卒預備，甚爲簡單，此番想不到會長離連回國，相信會長雖然回國，而亦必不忘懷此間之事業，仍希望今後在國內予以援助云云

辭畢由黑田氏譯爲日語，旋八田會長起立致答辭，余就滿鐵副總裁之任，於茲已三年有半，蒙大家愛戴，復以東亞俱樂部會長之職相委，實覺光榮，惟在此中間因滿鐵事務太忙，對於會長之責任，多未能盡，實爲抱歉的地方，今次回國，又承開會送別，更覺慚愧，余以任既無建設，深願俱樂部各職員努力，庶使此東亞俱樂部之名實俱存，在滿洲國尙在發展之途上，大連地域更有一種重要性，此東亞俱樂部，必使其永遠存在，以達到其眞正之目的，興使敝人在會內雖徒具虛名，而各會員却特別關照，同時關於滿鐵事業各方面，亦多蒙大家援助，實在深爲感激云云

繼由張洪五氏爲之翻譯，至此各會員互相歡談，凡有與八田會長交換意見者，均由黑田氏代爲翻譯，席終時，全體出麗睦堂氏之主唱，三呼八田會長萬歲，而八田會長又發聲高呼東亞俱樂部萬歲三聲，全體和之，情形極爲融洽，至五時半，始於茶點歡談中散會云

爲便利旅客及郵便縮短航行路程

自十月一日起冬季飛行

日本航空會社之日滿連絡飛行，自十月一日起，已入冬期之飛行時間，改更十月一日以前之飛行時間，專注重日出日沒關係，一日間連絡飛行，此次該航空會社，特行購得空中特別超急優良新式飛機，決行與十月一日以前同樣之一日間連絡飛行，係自大連起至大阪止，改正飛行時間，同時將大連與大阪間飛行所需時間，縮短二時十五分鐘，依此改正結果，郵便物亦繼續遞送至東京止，新改正之飛行時間如左

△東行航線時間

（旅客）

△大連發（午前）六時二十五分

△飛抵京城　十時十五分

△飛抵福岡（午後）一時三十分

△飛抵大阪　四時二十分、

（航空郵便）

△大阪發　六時

△飛抵東京　八時三十分

△西行機線時間

（旅客）

△大阪發（午前）七時

△飛抵福岡　十時

△飛抵京城（午後）一時三十分

△飛抵大連　三時四十五分

八田嘉明氏三日搭船東上

親友往送當多

前滿鐵副總裁八田嘉明氏，此次以擔任滿鐵之最高顧問，而常住東京，現已定於本月三日乘出港之烏蘇里丸離連東上，屆時各關係親友前往送行者必大有其人云

濱田司令官訪大村副總裁

濱田要港部司令官，偕同保田參謀長，於九月三十日午後三時，赴滿鐵本社，訪問大村新任副總裁，行答拜禮云

御眞影卅日遷於奉安室

大連民政署

大連民政署，將値班室之隣室改造爲御眞影奉安室，現已竣工，於九月三十日午前十時，對奉安於二層樓上貴賓室御眞影，擧行遷安式云

外山隊長離連

爲檢閱部隊滯連中之外山本部隊長，乘一日午前九時半發之鳩號快車，偕國崎參謀長，蓮花，大久保兩副官離連，當時有多數官民到站歡送云

法院事項

△起訴▽

△原告，鴻業公司，被告，楊永生外二名，訴由，請求房錢水道料立替金二百三十八元零三分（九、廿五）

人事

△陳英氏之醫院遷移　本埠普愛內科醫院，爲擴充起見定於四日遷至富久町百三十番地，內部布置，一切均稱完善，遷移之日，即行照常營業云

國勢調查委員之努力成績非常良好

十月一日拂曉一齊開始調查

大連市內之國勢調查，已於十月一日午前零時起，由一千名之調查委員總動員，向約六百餘處之調查區域，張設之綿密調查網巡繞，實行徹宵非常時之國勢調查，於急緊張中之一日午前七時，全體調查委員，一齊草率稍用早餐畢，復一致開始收查申告書，在此正當全大連市內擧行慶祝市政二十周年紀念之極繁華氣象日，全體調查委員，依然不辭辛勞，遇身滿汗，分別巡繞各自之區段內，繼續調查，全大連市內各警察署管轄區域，人口稠密，當推大連警察署占第一位，其他如小崗子，沙河口，水上等各警察署所管之調查區域，均僅有一百餘處，惟大連警察署所管之調查區域，竟有三百四十八區之多，以四百二十名多數調查員，分配各區，挨家調查，並等候各家開具申告書，均費去相當時間，依各調查委員之奮鬪努力，竟能於天尙未明時，將中央公園，大連神社境內，東本願寺，西本願寺境內一帶，調查完竣，繼復調查管轄區內，苦力最多之一帶地方，直至午前十一時，竟將全管轄境內調查完畢，而告最大成功，此次調查，不論日滿市民均皆徹底明瞭國勢調查之眞意義，是故調查時，比較從前數次擧行者，容易進行，各調查委員，莫不喜形於色云

東洋火災
安田 經營

招募市內總派報處
啓者本報招聘本埠總派報處經理待遇從優如有希望者請本人親來接洽可也
滿洲報社經理部啓

滿洲女子店員招募
但由公學堂卒業略通日本語者爲合格薪俸面議希望者本人來談
大連西公園町 中央國旗店

連市唯一銀變金的傾銷
各界最難得的購貨機會
查吾連埠小洋幣制自經銀價提高官署又加取締後已成淘汰之勢敝店爲謀應合經濟潮流計特將各貨照前定小洋之原碼不稍更加一律改售金票（前售小洋一元者現只售金一元）因係初辦暫試一月果能順利則繼續進行歡迎試購比較決非嘘訛務祈各界注意爲
自九月三日起
大連奧町
同昌百貨店
電話二一六三二番

二得勝飯莊二
啓者本飯莊爲順時令設備羊肉涮鍋特別價廉並敬冷葷四個以及猪羊各菜調烹精良其味之美膾炙人口凡我紳商諸君請嘗試之當自知鮮美也
西崗德勝街三〇番地
電話（三）三一六一番
本主人謹啓

東民醫院
治療各科
醫學士 院主 張鳳周
張惠民
大連市泰山街五十一番地
電話四九七二六番

祖傳六世 復明堂
眼科專門
本店濟南泰安
復明堂琴記
復明堂璽記
大連市伸町一三四番地
沙河口水源地小崗子門前
天神廟東街便是

齒科
早川醫院
大連市西通九十三番地
電話三九一七一番
（分院）金州新市街

小兒科專門
池田醫院
大連市西廣場
電話六三六五五番

岐山醫院
醫師楊鳳鳴
本院小崗子千順街
電話三・一二六五七
分院富久町
電話三・一一〇八

退東聲明
逕啓者退東人大連西崗政和公同記股東張敬義堂官同文堂桂林堂西成堂同記上述五家不願前按本年七月結總賬之折扣結算將五家股東係如數撤退從此與政和公同記脫離關係本應披之紅利及此應攤之損失皆按股攤清雙方立有清結辭帖存證所有本櫃楚物舖墊內外一切欠賬項由執事張景鎬貨盤接收清理出之張敬義堂全不負責任張景鎬就自己原有之股將政和公同記另行改組用政和公西記店號從新營業此後生意盈虧於退出之敬義堂等五家無干從前有以政和公並政和公同記於人蓋印作保等事至此一概無效恐未週知合併聲明
張敬義堂　西成堂　官同文堂
同記　桂林堂　張景鎬　同啓

金城銀行大連分行
本行辦理存款放款滙兌商業銀行一切業務各大都會均有分行辦事處或特約代理機關
行址 大連市山縣通三番地
電話代表二六一二三、二六一一四
滙兌部專用電話二一〇四三
本行特種小額存款利息優厚手續簡便

少年英俊丹青妙手 慕泉淙個人展覽會

藝術家慕泉淙，山東黃邑人，現年甫二十，係濟道人曾農髯之再傳弟子，肄業于上海民治中學，性善畫，後入上海美術專科學校，旋以不滿所望，復承師于海上名畫家張善孖及弟大千門下，持弟子禮受六法焉，其擅長畫虎，張氏門牆無出其右者，復侍遊黃山，西岳，天目，雁岩及朝鮮之金剛山諸名勝，出筆秀挺，宛然師門，若石濤八大漸江，梅淸，諸流皆黃山派也，其人物走獸，亦無不遠窺唐宋，近取明淸，包羅萬有，自造其極，少年英俊，前途正未可以限量也，頃以來連，爲日滿淺，與地方人士，尙無認識，擬將最近之傑作，假奧町德泰百貨店四樓，作一度展覽，開日期定于十月一日至四日止，諒屆時定能博得埠內名流之佳評云

新昌洋服店 擴張營業廣告
敝店自遷移新址以來蒙各界人士援助不勝感激今爲酬謝主顧起見特由上海聘來名師專門研究時新西裝式樣精巧特備最新圖案任意選擇價廉物美定期不誤惠顧諸君無任歡迎又新由香港運來大宗男女時裝衣料摩登物品各貨齊全應有盡有承做男女大氅式樣新穎備有現成西服種類繁多諸君試購方知言之不謬也
大連市盤城町七一番地
電話（二）二九七一番
新昌洋服店謹啓

一般藥品總批發處
營業 醫用化學用工業用各種藥料、滋養飲料、火碱碱料、釀造用原料、香料香味料、酒精
製造 依的兒、糖色、純酒精、炭酸美、結晶曹達、甘草膏、防腐劑各種、舍利鹽、各種油類
大連市山縣通六七
有限公司 乾卯商店大連支店
華商部電話（二）三〇一七
本店大阪
支店…東京、大連、奉天、新京、哈爾濱、天津
工場…大連、奉天、天津、大阪、高松市
試驗部…大阪大藏

經濟

實行第三次改正關稅 並確立產業分野

財政部當局正與日方折衝中 將減撤輸出稅以謀繁興產業

自行第二次關稅改正以來，滿洲國雖曾進行準備第三次之根本改正，最近因部內之意見妥洽，特向日本側外務省農林省商工省等各關係部內提示草案，除徵求意見並求諒解，但日本側關係各省之間，以有相當見解之開示故迄至決定成案時，豫想尚有相當之迂回曲折，然政部之意向，即最遲亦決定於來春早々實行，故正期與各方面折衝，以求萬無遺憾，至於改正要綱，現仍附於嚴秘且今回之改正，乃爲最後的據觀較比建國前，必益有相當之實擊，所行之關稅則的改正，豫想似無何難關，至於輸出稅之減輕，乃至撤廢據測乃爲第一的考慮，換言之問題占於關稅收入中之重要部分之輸出稅，因爲其減輕乃至全廢，有顧慮歲入及影響，故非輕々即可行之但因對日本人課稅增收，並依撤廢輸出稅，結局非但國內產業之振興，即輸出亦必得增加稅收之滋潤，依此種見地，於今次之改正上，對輸出稅之輕減，乃至撤廢，據觀須得下有相當之果斷，更依輸出稅之撤廢，乃至輕減而惹起國內產業之必然的振興，至於調整日本產業之相剋，乃爲滿洲國關稅政策重要課題之一，但此爲關稅技術上最宜關心之處，在今次之改正，據觀雖有極力躲避在滿繁興與日本內地同種產業，然如第二次改已見改正小麥，自動車等，適地適業主義，或軍事上所必要者，在不破壞滿日經濟同盟大局之限度內，據觀或難免稍有相剋，總之從來所缺乏之滿日產業之分野，依此可以截然確立云

滬標金閑散平穩 條銀孟買稍提

外滙日美不動中美暴騰

大條 據本報一日接得海外電報，條銀除倫敦期現紐約仍不動外孟買又回提，查倫敦現貨二十九便士十六分五，期貨二十九便士十六分五，紐約六十五仙八分三，孟買六十七盧比整，微提十六分一

外滙 一日海外匯兌，英美不縮，日美不動，中美上昇，查日美二十八弗八十四仙，中美三十八弗三十七仙，漲十七仙，美英四弗九十一仙整，日英一先令二便士卅二分三，中英一先令六便士十八分七，英美四弗九十一仙整，英法七十四法郎五十二生丁，又美鐵鑛股票四十五弗整，落二分一，安邦貢達股票二十弗四分一，落四分一

標金 一日上海專電，匯兌以外因銀行出賣，畧含穩強，標金僅有大陸銀行微行收買，市情閑散平穩云

日本證券業 將來滿視察

應滿鐵及中銀之招待，而將來滿之日本證券業者一行，定於十月九日，由東京出發，乘熱河丸於十三日抵連，十九日赴新京，經奉天轉哈爾濱，吉林，及其他主要地視察，豫定於十一月一日歸京云

日郵船滬支店 各倉庫存貨 比上月減少

日本郵船上海支店之各倉庫於九月底之貨物存庫額，爲一萬二千二百七十噸，較比上月底之一萬五千三百十九噸，減少三千四十九噸，再以七月底之二萬一千七百十一噸比較之，約激減九千四百四十一噸，存庫之主要商品頭一筆爲雜貨約六千噸，其次砂糖棉製品，金物類洋灰等與上月比較，棉製品洋灰增加，雜貨砂糖金物類均示激減，由斯觀之，則總體的存庫額所謂減少者，即最近日本品之輸入減退，已成事實再以內地之購買力減退之反映，頗陷於不振的狀態

九月下旬日本貿易 造成空前出超

達四千五百七十二萬圓

九月下旬之日本貿易，綜觀的大出超，至於以上原因，已凌駕上旬之三千四百餘萬圓的出超，而造成新記錄，或爲輸入之著減，一時的現象，再以本旬之貿易之內容一擧即達四千五百七十二萬圓，呈日本貿易史上，空前的新紀錄，現在依然有繼續出超之趨勢，查九月下旬之貿易額爲

輸出	八千百二十五萬七千圓
輸入	三千五百五十三萬七千圓
相抵有	四千五百七十二萬圓

觀之，輸出方面，生絲減少百八十萬圓，小麥粉減少百萬圓，罐頭食品等增加百萬圓，綿織物增加百卅萬圓，最爲主要者，即爲諸項雜貨增加八百萬圓，一方輸入較比上旬各品目均行減少，原油及重油，共減二百三十萬圓，棉花減少千三百五十萬圓，鐵減少百九十萬圓，機械類減少百四十萬圓，諸項雜品共減七百萬圓，再由日本內地財界之現狀觀之，以無何等變化之點，故或爲一時的現象，如斯輸入數量，仍有再度增加的觀測，且自一月以降的輸入超過額，有四千八百六十四萬一千圓，比數去年同時之一億二千八百三十四萬五千圓，完全成爲異常之好成績，若第三四半期終了時，前途必更有相當之光明，反顧以主力之輸出棉布，其輸出頗有頭沈之狀態，因而今後仍不容樂觀云（一日東京電）

世界金銀動向

英荷等處大批黃金運美 加墨及世界白銀總產量

◇法銀行金準備減少 據法蘭西銀行所發表，九月十八日止之一週報告，金準備共爲七百一十八萬七千九百萬佛郎，較上週減一萬一千七百萬佛郎，流行之紙幣共爲八百十三萬零八百萬佛郎，較上週減二萬一千六百萬佛郎

◇英荷大批黃金運美 廿五日各國裝船運來紐約之黃金值五、二五九、〇〇〇元，其來自英國者，值一、九四〇、〇〇〇元，加拿大一、七六七、〇〇〇元，荷蘭六八二、〇〇〇元，印度八七〇、〇〇〇元

◇加墨兩國白銀產量 加拿大八月份白銀產量爲一、七〇三、〇〇〇盎斯，其七月份產量爲一、一五六、〇〇〇盎斯，墨西哥八月份白銀產量爲六、〇〇〇、〇〇〇盎斯，其七月份產量爲六、四五四、〇〇〇盎斯云

◇世界八月白銀產量 據美國五金統計處今日報告，八月份世界白銀總產量爲一七、四一四、〇〇〇盎斯，較七月增八二二、九九九盎斯，去年同月增二、五〇三、〇〇〇盎斯，美國八月份產銀三、一七〇、〇〇〇盎斯，七月份爲二、五二二、〇〇〇盎斯

云（一日上海電）

南京市不舉債 應提倡毛織

馬陸回寧談

京市長馬超駿，偕財政局長陸肇强，於上週去滬公幹，業於卅日晨返京，據馬氏對記者談云，此行結果甚佳，上海銀界對京市建設，備極贊賞，且極願協助進行，前此上海十二家銀行，曾擔京市敎育借款，即順便略致謝意，外傳將再舉行新債之說，並無其事，馬氏復謂，京市手工業，以織緞佔第一位，但墨守舊法，殊少改良，益以代替品及洋貨之競爭，銷路頓窄，現絲業人數爲十餘萬，其數不爲不多，新式毛織業，因社會需要日增，實有提倡之必要，至市府與金陵大學合辦之毛織訓練班，已有學生畢業，現正計畫總一合作社，擬收絲業織工爲社員，援以新毛織之技術（一日南京電）

四川經濟地位（續）

財力雄厚惟幣制紊亂 整理地鈔事極感困難

以免金融市場之崩潰，此事已經實行，收回公債之款，非現金而爲中央銀行鈔票，中行鈔票足以通行全國，固等於現金也，除公債外，有成色低於國幣百分之五至百分二十之雜色銀幣，及二十一軍所設之地方銀行，以三百萬資金發行鈔票達三千三百萬元之鉅，重慶向爲該軍勢力範圍，故交易上地行鈔票能保持票面價値，若成都則以現大洋爲本位，故對重慶鈔票均折價行使

四川流通之貨幣，有國幣中央銀行上海鈔票，中央銀行重慶鈔票及地方銀行重慶字鈔票，各軍所銷重慶鈔票，除國幣及中央滬鈔外，均不能在省外行使，因禁現洋出口之故，國幣之價値，亦與漢字大洋相等，故統一四川幣制，在幣川鈔，代以通行全國之中行滬鈔，即中行重慶字鈔票因發行之初即被視作價値，未取得與滬鈔相等，亦應廢除，而盡代以中央滬鈔，收回地鈔之準備，業由中央發行公債三千萬圓，交中央銀行作擔保，惟地鈔價値複雜，分，若照票面十足收兌，則實際上該鈔較滬鈔之値最少低二成，若照匯兌行市收回，則該鈔除匯兌及在成都行使需折價外，在全川各地又均認作本位幣並無折價可言，故行營對此極費斟酌，初財政部意見，擬分二十四個月十足收回，但對未收回之鈔，祗准在川內行使，不准兌現及匯兌，如此辦法，糾紛必多，至最近蔣委員長始決定照票面八折，於三個月內全數收回，此種辦法，若就匯兌率言，固極公平，但匯兌價値係由於有滙兌要求而生，持票人固不盡人々皆有此要求，今一旦盡迫之使服從滙兌價値，損失甚大，且匯兌價値乃相對的，此次因滬鈔與地鈔之兌換率不同，實行種兌換率於鈔收回，即起於滬鈔本位後，即不再發生，故以地鈔時所受損失，即永無補償機會，將委員長在川一切改革，均得到川人之極端擁護，在實行國幣本位上，固爲川人減少無形損失，且爲促進四川經濟開發應有之措施，即就地鈔本身言，在四川省內已有折扣，果照票面收回，一定有人坐獲大利，在財政困難之今日，使川省政府於三個月內爲十足收回地鈔，而增加開支六百萬元，亦甚不易也（完）

工商機關辦理決算須知

上海工商業復興委員會通過 呈請實部令全國工商業遵辦

上海市商會設立之工商業復興委員會，以本市營業虧折財政空虛之企業，平時類多盧擬資產，或虛計利益，結果則實際財產，較之賬目數額大爲低折，一遇風浪，立難維持，當經訓練組小組委員會，擬訂工商機關辦理決算須知，提經第三次委員會議通過，印發各業公會轉知各工商機關，在決算時注意，並呈請實業部令行全國工商業遵辦，茲錄全文如下

叙言 我國工商各業，現正入於極端不景氣之狀態，推其原因，雖有種種，但因會計之不正確，而致工商機關之利害關係人，對於機關之財產損益情形，發生重大誤會，因而言營業則方策錯誤，言救濟則藥石亂投，終至覆減而不可挽救者，亦比比皆是，夫會計之於商獻，亦猶地圖之於行軍也，地圖上之道路方向形勢高下，荷不正確而軍隊倚作南針，豈不蹈絕大危險，荷工商之財產狀況及損失情形，決算表上不正確，則企業家用爲南鍼，亦必蹈絕大覆轍，其理一也，觀於我國各大企業機關，其簿記之合法者雖多，但其會計之可稱正確者，幾乎十不獲一，非同人等故言之過分，實情確係如此，常見營業虧折，財政空虛，明示其盈餘之豐足，其結果必致實際財產，較之帳面數額，大爲低折，帳面資產數額雖鉅，大都難以收回，而所有負債，均須隨時應付，一旦遇有風浪，週轉不靈，莫不立即倒閉，此種倒閉之工商業，每有將其資產變現，不足以清償其負債之一二成者，若在獨資合夥及無限公司，債權人得向股東追訴清償，債權人終不債股東瀕於破產，債權人終不能得相當之攤額，至於有限公司，則更無論矣，一公司之倒閉，社會上受其影響者每有多人，甚至受其影響之倒閉者，不止一家，危險孰甚，故在今日而談復興工商，則求會計之正確，亦爲急務之一項，同人等深悉我國商人，有時昧於會計原理，有時狃於商業積習，有時復懷其他作用，對於辦理會計決算，種種不合情形，時有所見，欲加糾正，輒苦於未能普及，今擬借本會力量，議定工商機關辦理會計決算須知，俾各業有所遵循，而決算表冊，得以表示各該機關之眞實情形，譬則行軍之際，軍隊不致有迷途之危險，並得按預定途程作戰，勝劵可操，不少亦敗挫可免也，惟會計之原理與實務，至爲繁賾，倘使儘量叙述，轉恐難於普遍施行，茲僅擇我國會計決算方面之惡習，最覺積重難改者，試爲規定極簡單之須知十條如下，以資糾正焉

本文 一、工商企業機關，除每年至少應辦結帳手續一次外，每月應辦月結一次（說明）中國工商企業機關，每有一年不結帳者，不僅企業財政寬緊狀況，及營業盛衰情形，歷久不明，失却會計之作用，抑帳目中一有錯誤或弊端，則以隔時過久，殊難稽考，商人通例中，雖無結帳期限之規定，但考公司法之規定，則每年至少須結算一次，但此僅指法律上之決算而言耳，其實簿記上之結算，應每月辦理一次（即每月應編製決算表一次）不僅錯誤可以隨時更正，並可以觀察營業之大概情形也（未完）

本版啓事

一日爲大連市政廿週紀念及大連神社祭日，本埠錢鈔特產各取引所均休市，故無行市

商情

電報滙兌（一日）

倫敦銀塊	二九辨士十六分五
同期市	二九辨士十六分五
紐約銀塊	六五仙八分三
孟買銀塊	六七盧比〇分〇
日美滙	二八弗八四
中美滙	三八弗三七
日英滙	一先令二片三二分三
中英滙	一先令六片十八分七
英美滙	四弗九一仙〇分〇
英法滙	七四法郎五二
美國鐵鑛股票	四五弗〇分〇
安邦貢達股票	二〇弗四分一

▲美棉

月別	
現貨	一〇仙八〇
十月	一〇仙四八
十二月	一〇仙四三
一月	一〇仙四七
三月	一〇仙五二
五月	一〇仙六〇

▲印度棉花

弁哥爾	一四二盧比
布羅齊	二〇七盧比
奧姆拉	一八八盧比

▲神戶日美 開盤 賣 二八弗四分三 買 二八弗八分七

▲神戶日英 開盤 賣 一先令二片一六分一 買 一先令二片八分一

▲滙豐掛牌（一日）鈔 一八〇元八角 滙 一先令五辨士十八七五 三六弗六八七五

▲上海標金 開盤 八八三元三角 高盤 八八三元六角 低盤 八七九元二角 收盤 八八一元二角

▲上海滙兌 東京 賣 一三三元二五〇 買 一三三元七五〇 英匯 一先令六辨士十七五〇 一先令六辨士十八三五 美匯 三八弗四三七五 三八弗六二五

商品市場

▲大阪三品（一日前場）（綿絲布一綑金票價）

月	前場開盤	後場收盤
十月	二〇〇、七〇	二〇一、〇〇
十一月	二〇〇、五〇	二〇〇、三〇
十二月	一九八、八〇	一九九、四〇
一月	一九七、九〇	一九八、八〇
二月	一九六、九〇	一九七、六〇

▲大阪三品（一日後場）（綿絲布一綑金票價）

月	前場開盤	後場收盤
十月	二〇二、五〇	二〇二、三〇
十一月	二〇一、九〇	二〇一、九〇
十二月	二〇〇、六〇	二〇一、三〇
一月	二〇〇、七〇	二〇〇、七〇
二月	二〇〇、〇〇	二〇〇、三〇
三月	二〇〇、〇〇	二〇〇、五〇

▲大阪棉花 現貨 五九、五〇 期貨 五八、七五

▲神戶豆餅

月	開盤	收盤
十月	四、二五	四、三〇
十一月	四、二五	四、三〇
十二月	四、二〇	四、二五
一月	四、二〇	四、一七
二月	四、二五	四、二〇

▲大阪期米（一石）

月	開盤	收盤
十月	二六、三〇	—
十一月	二七、八〇	—
十二月	二三、八〇	—
一月	二七、九〇	—
二月	二六、三〇	—

▲東京期米（一石）

	開盤	收盤
現	三一、六一	三一、七五
中	三一、二九	三一、三五
期	三二、〇〇	三一、二五

▲仁川期米（一石）

	開盤	收盤
現	三〇、〇一	二九、〇六
中	二九、〇〇	二九、一〇
期	三〇、二九	二九、三五〇

▲福井人絹

月	開盤	收盤
十月	六六、三〇	六六、五〇
十一月	六七、〇〇	六六、六五
十二月	六七、六〇	六七、九〇
一月	六七、八〇	六七、八〇
二月	六六、九〇	六六、三五

▲大阪人絹

	開盤	收盤
現貨	五八、九五	五八、四〇
期貨	五七、三〇	五七、〇九
		六〇

▲東京綿絲

	開盤	收盤
現貨	六五、八〇	六六、一〇
中	六六、二〇	六六、九〇
期	六六、二〇	六六、五〇

▲東京人絹

	開盤	收盤
現貨	二〇一	二〇〇
中	二〇〇	一九〇
期	二〇一	二〇〇

▲橫濱生絲（一日）前一節

月	
十月	八〇〇
十一月	八七〇〇
十二月	八五〇〇
一月	八六〇〇
二月	八五三〇
三月	八五〇〇

▲大阪期米 現 三二、九五 中 三一、六五 期 三一、三九

▲東京期米 現 三一、三〇 中 三一、〇八 期 三一、〇五

▲仁川期米 現 三一、四九 中 三二、八四 期 三一、九八

北地行市（一日前場）

▲印度麻袋	—
綠	一 盧比 分
藍	一 盧比 分
匯兌行市	一 盧比 分

▲奉天鈔票兌國幣 現貨 一三七、三〇 一三八、三〇

	高	定	現
▲奉天國幣兌金票 貨	一〇〇、〇〇	一〇〇、〇〇	
▲奉天金票兌國幣 期	—	—	
▲奉天鈔票兌國幣 貨	一三八、一〇	一三八、〇〇	
期	一三八、五〇	一三八、四〇	
▲哈爾濱國幣兌金票 貨	一〇〇、〇〇	一〇〇、〇〇	
▲新京國幣兌金票 期	一〇〇、〇〇	一〇〇、〇〇	
▲安東國幣兌金票 物	—	—	

▲奉天國幣兌金票 期 一三七、九〇 一三八、二〇 ▲奉天金票兌國幣 一〇〇、〇〇 一三七、三〇

▲哈爾濱國幣兌金票 貨 一〇〇、〇〇 一〇〇、〇〇

▲新京國幣兌金票 貨 一〇〇、〇〇

▲公主嶺國幣兌金票 貨 一〇〇、〇〇

▲安東國幣兌金票 貨 一〇〇、〇〇

▲開原國幣兌金票 貨 一〇〇、〇〇

海匯 一三三五、〇〇 台匯 一三三六、〇〇

▲哈爾濱大豆（一市特國幣價）

月	
十月	〇、九八五 一、〇一〇〇
十一月	〇、九八五 〇、九八五
十二月	〇、九八五 〇、九八五

▲哈爾濱小麥（一市特國幣價）

月	
十月	一、三〇五〇 一、三〇〇〇
十一月	一、三三〇〇 一、三三〇
十二月	一、三六五〇 一、三七〇〇

▲新京大豆

月	
十月	—
十一月	—
十二月	—

▲新京高粱 十月 三、四二 十一月 三、四二

▲奉天國幣兌金票（一日後場）貨 一〇〇、〇〇 一〇〇、〇〇 ▲奉天金票兌國幣 期

▲哈爾濱大豆（一市特國幣價） 十月 〇、九七五 十一月 〇、九七五

▲哈爾濱小麥（一市特國幣價） 十月 〇、九七〇〇 十一月 〇、九七〇〇

▲新京大豆 十月 一、三三五〇 ▲新京高粱 三、四二

本社啓事

大連市內本社報費（小洋本位）之收單以左記式樣之收單而捺印者爲有效倘有對該式樣以外之收單惠款者則本社不負其責

如無支配人會計發送之蓋章以及改竄款項數目時槪歸無效

今承	台鑒
定本報（郵寄）	自 月 日起 至 月 日止
計定	月 份
當收報費計	圓 角 分
康德 年 月 日	大連滿洲報社經理部具
支配人	會計	發送

3.9.5,000

大連西崗 同樂舞台

（電話三一九八七）

特別大減價

價目 包廂 小洋八元 樓池 小洋一元 ▲池座 小洋六毛 後六排 邊座 小洋四毛

長靠短打 勇猛武生 筱啓山 劇界泰斗 獨樹一幟 文武全才 老生 李少春 南北馳名 架子花面 曹毛包 金少寶

小達子 ◁芙蓉花▷

陽曆十月二日（星期三）陰曆九月五日

晚演 五本狸貓換太子

赴日本·海路

日滿連絡船十月大連出帆表

船名	前十時出帆
哈爾濱丸	十月一日
烏拉爾丸	二日
熱河丸	三日
貝加爾丸	四日
烏蘇里丸	五日
吉林丸	六日
亞米利加丸	七日
吉林丸	八日
扶桑丸	十日
夏威爾丸	十一日
烏拉爾丸	十二日
熱河丸	十四日
哈爾濱丸	十五日
貝加爾丸	十七日
烏蘇里丸	十九日
亞米利加丸	廿一日
吉林丸	廿二日
扶桑丸	廿三日
夏威爾丸	廿五日
烏拉爾丸	廿六日
熱河丸	廿七日
格林丸	廿九日
貝加爾丸	卅一日

△第三天到門司，第四天到神戶，第五日到神戶（印船各第四日香港廣島，第五日到神戶）

△所有海路各種大小客票在本社營業所及敎支店發售可以詳細

案內書・定期表進呈

大阪商船

大連市山縣通電話（本局）一一五一

奉天浪速通電話四〇八九九

新京中央通電話二二一六

大連汽船出帆

船名	航路	日期
奉天丸	●開往青島上海	十月七日
大連丸		十月四日
青島丸		十月十日
長平丸	●開往天津	十月二日
天津丸		十月五日
長平丸		十月七日
天潮丸	●開往安東	十月一日
龍平丸	●開往龍口	十月二日
龍平丸	●開往營口	十月二日
山東丸	●開往基隆高雄	十月二日
河南丸		十月五日
山東丸	●開往敦賀新潟伏木	十月八日
山西丸		十月十八日
河南丸		十月廿一日
河北丸	●開往北鮮	十月廿一日
遼河丸		十月九日
濟通丸	●開往壺蘆島	十月四日
日東丸	●開往鎮南浦	十月二日

阿波共同汽船大連出帆

船名	航路	日期
十六共同丸	●開往芝罘威海衛青島	十月五日
三十六共同丸	●開往芝罘威海衛仁川	十月三日
長山丸	●開往天津	十月九日
長山丸	●開往仁川鎮南浦	十月三日
十八共同丸	●開往芝罘	十月三日

大阪商船出帆

船名	航路	日期
哈爾濱丸	●開往門司神戶大阪	十月二日
熱河丸		十月三日
貝加爾丸		十月四日
烏斯利丸		十月六日
亞米利加丸		十月七日
吉林丸		十月八日
扶桑丸		十月十日
西亞得爾丸	●開往基隆高雄	十月十一日
大華丸	●開往天津	十月十一日
中華丸		十月廿一日
志磨丸	●開往橫濱	十月八日
朝熊丸		十月十六日
日東丸		十月廿四日
日東丸	●開往紐育	十月五日
志磨丸		十月十三日
朝熊丸		十月廿一日
山陽丸		十月五日

日清汽船大連出帆

船名	航路	日期
嵩山丸	開往青島上海香港廣東	十月七日
唐山丸		十月十九日
華山丸		十月廿六日
盧山丸		十一月一日

政記輪船出帆

船名	航路	日期
永利號	●往芝罘	十月四日
新利號	●開往上海	十月三日
安利號		十月十五日
昌利號九	●開往芝青港廣	十月四日
豐利號	●開往龍口	十月十二日
有利號		十月三日
公利號	●開往復舟	十月三日

三惠通行出帆

船名	航路	日期
照國丸	●開往門字今尾	十月二五日
利通號	●開往芝威仁	十月六日
昌平號	●開往芝罘	十月一日